



Poder Judicial de la Ciudad de Buenos Aires
Consejo de la Magistratura
"Año del 30° Aniversario de la autonomía de la Ciudad de Buenos Aires"

RESO SAGYP N° 507/24

Buenos Aires, 16 de octubre del 2024

VISTO:

El TAE A-01-00027267-8/2024 caratulado "*D.G.C.C. S/ Readecuación del edificio sito en Av. Huergo 1191 de la C.A.B.A.*" y;

CONSIDERANDO:

Que por la actuación TAE citada en el Visto, tramita la solicitud efectuada por la Dirección General de Obras y Servicios Generales, para la ejecución de la Obra Pública denominada "*Readecuación del edificio sito en la Av. Huergo 1191 planta baja, de la Ciudad Autónoma de Buenos Aires*", para su utilización por áreas del Poder Judicial de la CABA. En tal sentido, la mentada Dirección General propuso cláusulas para incorporar en los proyectos de Pliegos de Bases y Condiciones Particulares junto con el resto de la respectiva documentación técnica (v. Nota Dirección DGOYSG 75/24 y Adjuntos 124139/24 y 136593/24.)

Que, en ese marco, la Dirección General de Compras y Contrataciones entendió viable el llamado a Licitación Pública, de etapa única, conforme lo dispuesto en los artículos Nros. 12, 13, 22 y 24 de la Ley N° 6.246 (texto consolidado Ley N° 6.588) y su reglamentaria Resolución CM N° 128/2021 (v. Adjunto 146578/24).

Que en tal entendimiento, la Dirección General de Compras y Contrataciones elaboró los Pliegos de Bases y Condiciones Particulares, de Especificaciones Técnicas y sus respectivos Anexos, los cuales obran vinculados como Adjuntos 152055/2024, 150813/24 y 150693/24, estableciendo como presupuesto oficial la suma de pesos doscientos noventa millones (\$ 290.000.000.-) y un plazo de ciento veinte (120) días corridos para la ejecución de la referida Obra Pública. Asimismo, elevó lo actuado a esta Secretaría (v. Memo DGCC 1900/24).

Que la Ley N° 6.302 al modificar la Ley N° 31 creó la Secretaría de Administración



Poder Judicial de la Ciudad de Buenos Aires

Consejo de la Magistratura

“Año del 30° Aniversario de la autonomía de la Ciudad de Buenos Aires”

General y Presupuesto y estableció dentro de sus funciones la de ejecutar, bajo el control de la Comisión de Administración, Gestión y Modernización Judicial, el presupuesto anual del Poder Judicial de la Ciudad Autónoma de Buenos Aires (cfr. inc. 4 del art. 27 de la Ley N° 31 -texto consolidado según Ley N° 6.588-) y la de realizar las contrataciones de bienes y servicios (cfr. inc. 6 del art. 27 de la Ley N° 31 -texto consolidado según Ley N° 6.588-).

Que en atención a los antecedentes antes relatados, de acuerdo a lo actuado por la Dirección General de Compras y Contrataciones, a lo solicitado por la Dirección General Obras y Servicios Generales sobre la necesidad de impulsar la contratación de marras para garantizar el normal funcionamiento del Poder Judicial de la Ciudad Autónoma de Buenos Aires, y en línea con lo dictaminado por la Dirección General de Asuntos Jurídicos, corresponde aprobar los Pliegos de Bases y Condiciones Particulares y de Especificaciones Técnicas y sus respectivos Anexos que obran vinculados como Adjuntos 152055/2024, 150813/24 y 150693/24, y llamar a Licitación Pública N° 1/2024, de etapa única, para la ejecución de la Obra Publica denominada *“Readecuación del edificio sito en la Av. Huergo 1191 PB, de la Ciudad Autónoma de Buenos Aires”* para su utilización por el Poder Judicial de la Ciudad Autónoma de Buenos Aires, con un presupuesto oficial de pesos doscientos noventa millones (\$ 290.000.000.-), para el día 8 de noviembre de 2024 a las 11:00 horas, o el día hábil siguiente a la misma hora si resultara feriado o se decretara asueto.

Que en consecuencia, resulta oportuno instruir a la Dirección General de Compras y Contrataciones a efectos de que instrumente las medidas correspondientes para dar curso a la Licitación Pública N° 1/2024, y realice las publicaciones y notificaciones de este acto conforme lo establecido en la Ley N° 6.246 (texto consolidado según Ley N° 6.588), y su reglamentación (Resolución CM N° 128/2021).

Que en cumplimiento de la Ley N° 70 (texto consolidado según Ley N° 6.588), la Dirección General de Programación y Administración Contable tomó conocimiento y realizó la afectación y compromiso presupuestario correspondiente para hacer frente la contratación de marras (v. Adjuntos 156370/24 y 156373/24)

Que la Dirección General de Asuntos Jurídicos tomó la intervención que le compete y emitió el Dictamen DGAJ N° 13263/2024.



Poder Judicial de la Ciudad de Buenos Aires
Consejo de la Magistratura
"Año del 30° Aniversario de la autonomía de la Ciudad de Buenos Aires"

Por lo expuesto y en el ejercicio de las atribuciones conferidas por la Ley N° 31 y la Ley N° 6.246 (ambos textos consolidados según Ley N° 6.588), y la Resolución CM N° 128/2021;

**LA SECRETARIA DE ADMINISTRACIÓN GENERAL Y PRESUPUESTO
DEL PODER JUDICIAL DE LA CIUDAD AUTÓNOMA DE BUENOS AIRES**

RESUELVE:

Artículo 1°: Apruébanse los Pliegos de Bases y Condiciones Particulares y de Especificaciones Técnicas y sus respectivos Anexos, que como Adjuntos 152055/2024, 150813/24 y 150693/24 forman parte de la presente Resolución, que regirán la Licitación Pública N° 1/2024 de etapa única, para la ejecución de la Obra Pública denominada "*Readecuación del edificio sito en la Av. Huergo 1191 PB, de la Ciudad Autónoma de Buenos Aires*", para su utilización por el Poder Judicial de la Ciudad Autónoma de Buenos Aires, con un presupuesto oficial de pesos doscientos noventa millones (\$ 290.000.000.-).

Artículo 2°: Llámase a Licitación Pública N° 1/2024, de etapa única, fijándose como fecha límite para la presentación de ofertas y la apertura pública de ofertas para el día 8 de noviembre de 2024 a las 11:00 horas, o el día hábil siguiente a la misma hora si resultara feriado o se decretara asueto.

Artículo 3°: Designase, en el marco de la Licitación Pública N° 1/2024, a la Dra Javiera Graziano y al Dr. Adrián Costantino como miembros titulares, y a los Dres. Matías Vázquez y Hernán Labate como miembros suplentes de la Comisión de Evaluación de Ofertas que acompañarán al titular de la Unidad de Evaluación de Ofertas, Dr. Federico Hernán Carballo.

Artículo 4°: Instrúyase a la Dirección General de Compras y Contrataciones a implementar las medidas correspondientes para dar curso a la Licitación Pública N° 1/2024, y para que realice las publicaciones y notificaciones de este acto conforme lo establecido en la Ley N° 6.246 (texto consolidado según Ley N° 6.588) su reglamentaria Resolución CM N° 128/2021 y en la Ley de Procedimientos Administrativos - Decreto 1.510/97- (texto consolidado según Ley N° 6.588).



Poder Judicial de la Ciudad de Buenos Aires

Consejo de la Magistratura

“Año del 30° Aniversario de la autonomía de la Ciudad de Buenos Aires”

Artículo 5°: Publíquese en la página web del Consejo de la Magistratura y en el Boletín Oficial del Gobierno de la Ciudad Autónoma de Buenos Aires, comuníquese por correo electrónico oficial a los titulares de las Direcciones Generales de Obras y Servicios Generales y de Programación y Administración Contable. Pase a la Dirección General de Compras y Contrataciones para sus efectos.



Poder Judicial de la Ciudad de Buenos Aires
Consejo de la Magistratura

FIRMAS DIGITALES



**FERRERO Genoveva
Maria**
SEC DE ADMIN GRAL Y
PRESU DEL P JUD
CONSEJO DE LA
MAGISTRATURA DE LA
CIUDAD AUTONOMA DE
BUENOS AIRES



LICITACIÓN PÚBLICA N° 1/2024
READECUACIÓN DEL EDIFICIO SITO EN LA AV. HUERGO 1191 C.AB.A.

PLANTA BAJA

PLIEGO DE BASES Y CONDICIONES PARTICULARES

ÍNDICE

1. DISPOSICIONES GENERALES

- 1.1. Objeto y Alcance
- 1.2. Memoria Descriptiva
- 1.3. Normativa Aplicable
- 1.4. Terminología
- 1.5. Presupuesto
 - 1.5.1. Presupuesto Oficial
 - 1.5.2. Anticipo Financiero
- 1.6. Adquisición de pliegos
- 1.7. Cómputo de plazos
 - 1.7.1. Plazo de ejecución de obra
- 1.8. Visita de Obra
- 1.9 Circulares

2. OFERENTES

- 2.1. Capacidad Legal
 - 2.1.1. Personas Habilitadas
 - 2.1.2. Requisitos Adicionales para Unión Transitoria
 - 2.1.3. Personas no Habilitadas
 - 2.1.4. Inelegibilidad
 - 2.1.5 Información Societaria y Habilidad para Contratar con el Estado
 - 2.1.5.1. Información Societaria
 - 2.1.5.2. Consulta AFIP
- 2.2. Constitución de domicilios
- 2.3. Representante Técnico y Jefe de Obra
- 2.4. Capacidad Económico-Financiera y Técnica

3. OFERTAS

- 3.1. Sistema de Contratación
 - 3.1.1 Sistema de Contratación y Forma de Cotizar
- 3.2. Forma de Cotizar
 - 3.2.1. Disposiciones Generales
 - 3.2.2. Cotización
- 3.3. Tipo de Procedimiento
- 3.4. Documentación que integrará la Oferta
 - 3.4.1 Requisitos Generales
 - 3.4.2 Documentación Inexcusable
- 3.5. Forma de presentación de la Oferta
- 3.6. Apertura de las Ofertas
- 3.7. Ampliación de Información



- 3.8. Garantía de Oferta
- 3.9. Error en el Monto de la Garantía
- 3.10. Plazo de Mantenimiento de Oferta
- 3.11. Efectos de la Presentación de la Oferta
- 3.12. Vista de las Ofertas y del Actuado

4. EVALUACIÓN Y PREADJUDICACIÓN

- 4.1. Consideraciones Generales
- 4.2. Análisis de las ofertas
- 4.3. Evaluación Económica
- 4.4. Dictamen de preadjudicación
- 4.5. Impugnaciones a la preadjudicación

5. ADJUDICACIÓN

- 5.1. Cuestiones Generales
- 5.2. Garantía de Cumplimiento
- 5.3. Decisión de dejar sin efecto la Licitación

6. LA CONTRATA

- 6.1 Perfeccionamiento del Contrato
- 6.2 Requisitos a cumplir para el Inicio de la Obra

7. ORGANIZACIÓN DE LA OBRA

- 7.1. Proyecto Ejecutivo y Plan de Trabajo
 - 7.1.1 Presentación del Proyecto Ejecutivo
 - 7.1.2 Plan de Trabajo
- 7.3. Orden de Comienzo y Acta de Inicio
- 7.4. Infraestructura de Obra
- 7.5. Luces de Peligro y Señalamiento
- 7.6. Equipos a Utilizar por el Contratista
- 7.7. Retiro de Materiales, Máquinas e Implementos de Trabajo
- 7.8. Jefe de Obra
- 7.9. Inasistencia del Contratista o del Jefe de Obra
- 7.10. Inspección de Obra
- 7.11. Oficina para la Inspección de Obra
- 7.12. Errores en la Documentación y Discrepancias Técnicas
- 7.13. Notificaciones al Contratista
- 7.14. Trabajo en la Vía Pública
- 7.15. Documentación conforme a obra

8. PERSONAL

- 8.1. Salarios
- 8.2. Horario de Trabajo

9. MATERIALES

- 9.1. Calidad de los Materiales
- 9.2. Materiales y Objetos provenientes de Excavaciones y Demoliciones



10. SUBCONTRATACIONES

11. RESPONSABILIDAD

- 11.1. Perjuicio por Incendio
- 11.2. Seguros
 - 11.2.1. Seguros a Contratar
 - 11.2.2. Requisitos de los Seguros

12. COMUNICACIONES

- 12.1. Libro de Órdenes de Servicio
- 12.2. Libro de Notas de Pedido
- 12.3. Bibliorato de Certificados

13. PENALIDADES Y SANCIONES

- 13.1. Penalidades
- 13.2. Sanciones
- 13.3. Penalidades a Uniones Transitorias (U.T.)
- 13.4. Multas

14. CERTIFICACIÓN, PAGOS Y GARANTÍAS

- 14.1. Medición y Certificación de Obras
- 14.2. Aprobación de los Certificados
- 14.3. Pago de los Certificados
- 14.4. Retenciones sobre los Certificados y Fondos de Reparación
- 14.5. Retención sobre los Pagos
- 14.6. Comisiones Bancarias para el Pago de Certificados
- 14.7. Gastos y Derechos

15. MODIFICACIÓN DE OBRA Y FIJACIÓN DE PRECIOS NUEVOS

16. EXTINCIÓN DEL CONTRATO

17. APROBACIÓN DE LOS TRABAJOS, PLAZOS DE GARANTÍA

- 17.1. Recepción de la obra

18. LIQUIDACIÓN FINAL Y DEVOLUCIÓN DE GARANTÍAS

19. AUTORIDAD DE APLICACIÓN

20. REDETERMINACIÓN DE PRECIOS

21. TRIBUNALES COMPETENTES

22. DISPOSICIONES COMPLEMENTARIAS

23. CONFLICTO DE INTERESES



FORMULARIOS

FORMULARIO N°1
OBRAS REALIZADAS

FORMULARIO N°2
OBRAS SIMILARES

FORMULARIO N°3
PLANILLA DE EQUIPOS ESPECÍFICOS A AFECTAR A LA OBRA

FORMULARIO N°4
PLAN DE TRABAJO ACORDE A LO SEÑALADO EN LA VISITA DE OBRA

FORMULARIO N°5
CURVA DE INVERSIÓN

FORMULARIO N°6
PLANILLA DE COTIZACIÓN

FORMULARIO N°7
ANÁLISIS DE PRECIOS

FORMULARIO N°8
PLANILLA DE ÍNDICES ASOCIADOS

FORMULARIO N°9
COEFICIENTE DE PASE

ANEXOS

ANEXO I
MODELO DE CARTA DE PRESENTACIÓN

ANEXO II
MODELO DE FÓRMULA DE LA PROPUESTA

ANEXO III
MODELO DE CONTRATA

ANEXO IV
MODELO DE PLANILLA DE MEDICIÓN DE LA OBRA

ANEXO V
MODELO DE PLANILLA DE CERTIFICACIÓN DE OBRA

ANEXO VI
DECLARACIÓN JURADA DE DOMICILIO

ANEXO VII
DECLARACIÓN JURADA DE INCOMPATIBILIDAD



ANEXO VIII
CONSTANCIA DE VISITA A OBRA

PLIEGO DE BASES Y CONDICIONES PARTICULARES

1. DISPOSICIONES GENERALES

El presente Pliego de Bases y Condiciones Particulares tiene por objeto completar, aclarar y perfeccionar las estipulaciones del Pliego de Bases y Condiciones Generales aprobado por Resolución SAGyP N° 134/22, para regir la obra objeto de la presente contratación.

1.1. Objeto y Alcance

La licitación tiene por objeto la readecuación del edificio sito en Av. Huergo N° 1191, planta baja de la Ciudad Autónoma de Buenos Aires, para su utilización por áreas del Poder Judicial de la CABA, bajo el Régimen de Obras Públicas prescripto por la Ley N° 6.246 (texto consolidado Ley N° 6.588) y su reglamentación (Resolución CM N° 128/2021).

1.2 Memoria Descriptiva

La presente licitación comprende los trabajos enunciados en el Pliego de Especificaciones Técnicas, planos, planillas y anexos, consistiendo los mismos en trabajos generales para la readecuación del edificio objeto de la presente licitación a fin de lograr los espacios necesarios para tales fines, entre otros: tareas de desmonte, retiros y demolición de áreas definidas en la presente documentación, provisión y ejecución de tabiques de roca de yeso, provisión y colocación de solados, reparación de cielorrasos de placa de roca de yeso en sectores afectados, reparación y realización de cielorrasos de placas de roca de yeso, provisión y colocación de cielorrasos desmontables, reparación, limpieza y/o corrimiento de artefactos de iluminación existentes y provisión y colocación de nuevos artefactos, preparado de superficies, pintura general y trabajos correspondientes a instalaciones eléctricas y termo mecánicas.

1.3. Normativa aplicable

Para la presente Obra Pública, será de aplicación la siguiente normativa:

1. La Ley N° 6.246 “Régimen de contratación de obras públicas de la Ciudad Autónoma de Buenos Aires” (texto consolidado Ley N° 6.588) y su reglamentación (Resolución CM N° 128/2021).
2. La Ley N° 2.809 de Redeterminación de Precios (texto consolidado Ley N° 6.588), y la Resolución CM N° 42/2024.
3. La Ley de Procedimientos Administrativos de la C.A.B.A Dto/Ley N° 1510/97 (texto consolidado Ley N° 6.588).
4. La Resolución SAGyP N° 134/22, Pliego de Bases y Condiciones Generales.
5. Los Principios Generales del Derecho Administrativo.
6. Demás normas de aplicación supletoria, de naturaleza administrativa.

1.4. Terminología

El numeral 1.2 del Pliego de Bases y Condiciones Generales para las contrataciones de obra pública, queda complementado con la siguiente terminología, que se emplea en el presente Pliego de Bases y Condiciones Particulares y en la documentación contractual, con el significado que aquí se indica:



Poder Judicial de la Ciudad de Buenos Aires

Consejo de la Magistratura

- **Consejo:** Consejo de la Magistratura de la Ciudad Autónoma de Buenos Aires.
- **Inspección:** todo funcionario autorizado por el CONSEJO para fiscalizar los trabajos en ejecución.
- **Oferente:** persona humana o jurídica que presenta una propuesta en una licitación.
- **Oferta:** la propuesta presentada por el oferente en una licitación.
- **Adjudicatario:** el oferente al que se ha comunicado, de forma fehaciente, la adjudicación de la obra en su favor, hasta la firma de la contrata.
- **Comitente:** persona que confiere a otra el encargo de realizar, en su nombre y representación, cualquier clase de actos o gestiones.
- **Contrato:** convenio que rige las relaciones entre el CONSEJO y el Contratista y cuyas condiciones se estipulan en todos los documentos técnicos y legales que integran y complementan la contrata.
- **Contrata:** el instrumento legal escrito que, firmado por un representante del CONSEJO y por el adjudicatario, encabeza toda la documentación del contrato y donde se estipulan sus puntos fundamentales.
- **Contratista:** el adjudicatario después que ha firmado la contrata y sus complementos.
- **Por el/la Contratista:** salvo expresa indicación en contrario, significa por su cuenta y cargo.
- **Día/s:** salvo especial indicación en contrario, se entenderán por días hábiles.
- **Día/s hábiles:** los días en que funcionan las oficinas de la Administración del CONSEJO.
- **Día/s laborable/s:** todos los días excepto medio día de los sábados, comprendida dicha jornada hasta las TRECE (13) horas, los domingos y los días comprendidos dentro del régimen de feriados nacionales, de acuerdo a las normas en vigencia y días no laborables.
- **Semana:** período de siete días que se contabiliza en días corridos de calendario.
- **Mes:** período de días consecutivos desde uno señalado hasta otro de igual fecha en el mes siguiente.
- **Año:** período de DOCE (12) meses.
- **Pliego de Bases y Condiciones Generales o PBCG:** Documento que contiene las reglas jurídicas válidas para todas las licitaciones de obra pública (Resolución SAGyP N° 134/22).
- **Pliego de Bases y Condiciones Particulares o PBCP:** El presente documento, resulta complementario del PBCG aprobado por la Resolución SAGyP N° 134/22, tiene por objeto especificar las condiciones de la contratación, las obligaciones de las partes, el procedimiento de la Licitación Pública, así como también el trámite de perfeccionamiento de la Adjudicación y del contrato.
- **Pliego de Especificaciones Técnicas o PET:** Documento Técnico que tiene por objeto establecer los lineamientos técnicos de las especificaciones de aplicación para la construcción y/o tareas que integren las obras a realizarse, motivo de la presente licitación.
- **Documentación:** todos los elementos del contrato detallados en el PBCG y en el PBCP de la obra.



Poder Judicial de la Ciudad de Buenos Aires
Consejo de la Magistratura

- **Subcontratista:** la persona humana o jurídica con la cual el Contratista celebre un contrato para la ejecución de una parte de los trabajos a su cargo.
- **Proveedor:** la persona humana o jurídica que vende al Contratista materiales a utilizar en la obra.
- **B.O.:** Boletín Oficial de la C.A.B.A.
- **U.T.:** Unión Transitoria.
- **Adjudicación:** Es el acto administrativo por el cual se selecciona la oferta más conveniente para la Administración.
- **Garantía de la Oferta:** Constituye el depósito o seguro de caución obligatorio, para el mantenimiento de la Oferta de la presente licitación.
- **Garantía de la Adjudicación:** Constituye el depósito o seguro de caución obligatorio, que asegura el cumplimiento fiel del contrato en cabeza del adjudicatario.
- **Representante Técnico (Profesional Responsable):** Persona humana que ejercerá la representación técnica del Contratista durante la ejecución del contrato objeto de la presente licitación, de conformidad con las atribuciones y obligaciones establecidas en el PBCP y las propias de su incumbencia profesional. Es el responsable técnico del cumplimiento de todos y cada uno de los términos que se establezcan en el PBCP. Es el responsable de suscribir con su firma los Libros de Órdenes de Servicios, Notas de Pedido, Seguridad e Higiene y Parte Diario, notificando con ello a la contratista.
- **Jefe de Obra:** Persona humana responsable de supervisar las obras objeto de la presente contratación durante todo el proceso y etapas de las mismas, por parte de la contratista. Debe estar en forma permanente en el lugar donde se realizan las obras y tareas contratadas.
- **Responsable de Seguridad e Higiene:** Persona humana responsable de supervisar la seguridad e higiene de la Obra por parte de la contratista. Es el responsable de elaborar, presentar y actualizar toda la documentación referente a la seguridad e higiene de la obra. Debe encontrarse presente en obra cada vez que la Inspección de Obra así lo requiera, y periódicamente, con el objeto de cumplir sus funciones. Es el responsable, junto con el representante técnico, de suscribir con su firma el Libro de Seguridad e Higiene.
- **D.G.O.S.G.:** Dirección General de Obras y Servicios Generales del CONSEJO.
- **D.G.C.C.:** Dirección General de Compras y Contrataciones del CONSEJO.
- **Orden de comienzo:** es el documento mediante el cual la **D.G.O.S.G.** fija fecha y hora para la suscripción del Acta de Inicio.
- **Acta de inicio:** Es el documento firmado entre la **D.G.O.S.G.** y el Contratista mediante el cual se da inicio a la obra.
- **C.C.C.N:** Código Civil y Comercial de la Nación.
- **C.E.O.:** Comisión Evaluadora de Ofertas.

Todo otro término empleado en la documentación y no mencionado en este apartado tendrá el significado de acuerdo a la interpretación que realice el CONSEJO y al sentido que otorguen a los mismos los usos y costumbres.



1.5. Presupuesto

1.5.1. Presupuesto oficial

El presupuesto oficial de la obra “Readecuación del Edificio sito en la Av. Huergo N° 1191 de la C.A.B.A.” asciende a la suma de PESOS DOSCIENTOS NOVENTA MILLONES (\$290.000.000,00.-).

1.5.2 Anticipo financiero

El contratista percibirá, al tiempo de comenzar la ejecución de la obra y con la suscripción del Acta de Inicio, un VEINTE POR CIENTO (20%) del monto total del contrato en concepto de adelanto financiero.

El mismo será otorgado previa constitución de una contragarantía por la totalidad del mismo, de acuerdo a lo establecido en el artículo 39 del Anexo de la Resolución CM N° 128/2021.

La suma que perciba por este concepto se descontará en forma proporcional de cada certificado de avance de obra. El certificado de adelanto no será afectado por las retenciones de Fondo de Reparación. El tiempo que irrogue la obtención del adelanto financiero aludido correrá bajo la exclusiva responsabilidad del contratista y bajo ningún concepto podrá esgrimirse como excusa o justificación en caso de atraso o dilación en el inicio de la obra.

En el caso de rescisión del contrato por culpa del contratista el saldo del anticipo que no hubiere sido descontado de la certificación ocurrida hasta la rescisión deberá ser devuelto con más los intereses corridos desde su otorgamiento a la tasa activa del Banco de la Ciudad de Buenos Aires.

La garantía deberá permanecer vigente hasta que el anticipo financiero pagado haya sido reembolsado mediante la deducción de montos proporcionales de los pagos que realice el comitente.

No corresponderá aplicar el régimen de redeterminación de precios al monto correspondiente al anticipo financiero a partir de la fecha de su efectivo pago, conforme segundo párrafo del artículo 3° del Anexo I de la Resolución CM N° 42/2024.

1.6. Adquisición de pliegos

La documentación licitatoria se suministrará en forma gratuita.

Los Pliegos de Condiciones Particulares y de Especificaciones Técnicas, los Planos, Planillas y Anexos de la presente licitación se encontrarán disponibles en la página del CONSEJO (www.consejo.jusbaires.gob.ar).

1.7. Cómputo de plazos

Todos los plazos establecidos en el PBCP se computarán en días hábiles administrativos, salvo que se disponga expresamente lo contrario.

Los plazos se cuentan:

- a) Cuando se fijan en semanas, por períodos de SIETE (7) días corridos.
- b) Cuando se fijan en meses o años, de acuerdo a lo que dispone el C.C.C.N.

1.7.1. Plazo de ejecución de obra

Para la ejecución de la obra objeto del PBCP, se fija un plazo total de ciento veinte (120) días corridos a contar desde la firma del Acta de Inicio.



El Contratista entrará automáticamente en mora si, a la expiración del plazo y las eventuales prórrogas otorgadas, de acuerdo a lo establecido en el numeral 13.1 del PBCG, no estuviera la obra completamente terminada.

Si por cualquier circunstancia se demoraran los trabajos, el Contratista arbitrará los medios para recuperar tiempos y cumplir los plazos contractuales. El Consejo de la Magistratura de la CABA podrá aplicar las multas pertinentes o bien solicitar la rescisión del contrato.

1.8. Visita de obra

Como requisito de admisibilidad el interesado en realizar una Oferta deberá realizar la visita al inmueble objeto de la presente contratación por personal idóneo, antes de cotizar.

En virtud de ello, el adjudicatario no podrá alegar ignorancia o imprevisión de las condiciones en que ejecutará los trabajos, debiendo cumplir el contrato según lo estipulado en el presente pliego. El CONSEJO, a través de la Dirección General de Obras y Servicios Generales (D.G.O.S.G.) en su condición de área técnica competente, coordinará las visitas correspondientes. A tal fin deberán comunicarse con el Arquitecto Ignacio Valera, al siguiente número telefónico: 4008-0200 Interno 204280 o mediante correo electrónico dirigido a ivalera@jusbares.gob.ar.

Los interesados que realicen la visita de obra deberán acreditar fehacientemente la representación que invocan. Deberá presentarse personal idóneo que conozca para el tipo de obra a realizar, portando planos y pliegos ya comprendidos, a efectos de despejar dudas y comprender las problemáticas de la obra a efectos de transmitir al equipo técnico de su empresa para la correcta cotización.

Las visitas podrán efectuarse **hasta cinco (5) días antes a la fecha prevista para la apertura pública de las ofertas.**

Efectuada la visita a la obra, la D.G.O.S.G. extenderá el correspondiente certificado de visita (**ANEXO VIII**). Dicho certificado será la única acreditación válida respecto de la concurrencia al edificio y la consecuente verificación de las condiciones incluidas en los pliegos.

En consecuencia, no se aceptará bajo ningún pretexto desconocimiento de la obra, su estado y características particulares, por lo que se considerará que su Oferta incluye todas las reparaciones y trabajos necesarios de acuerdo con las reglas del arte, aunque éstos no se mencionen en la documentación del PBCP y/o el PET.

El certificado de Visita (ANEXO VIII) deberá acompañarse en la presentación de la oferta.

LA ASISTENCIA A LA VISITA CITADA SE ESTABLECE COMO UN REQUISITO INEXCUSABLE PARA LA ADMISIBILIDAD DE LA OFERTA. LA INCOMPARECENCIA A LA VISITA QUE OPORTUNAMENTE SE ESTABLEZCA, DE CONFORMIDAD CON LO MENCIONADO EN EL PRIMER PÁRRAFO DEL PRESENTE NUMERAL, DARÁ LUGAR AL DESCARTE *IN LIMINE* DE LA MISMA.

1.9 Circulares

El numeral 1.8. del PBCG queda complementado de la siguiente manera:



Poder Judicial de la Ciudad de Buenos Aires
Consejo de la Magistratura

Las consultas relacionadas con la presente contratación deberán efectuarse conforme lo establece el artículo 31 del Anexo de la Resolución CM N° 128/2021, hasta los tres (3) días previos a la fecha establecida para la apertura de ofertas ante la Dirección General de Compras y Contrataciones (D.G.C.C.), mediante correo electrónico dirigido a comprasycontrataciones@jusbaire.gob.ar

A los efectos del cómputo del citado plazo no se tendrá en cuenta, en ningún caso, el día de la apertura de las ofertas.

La D.G.C.C., elaborará Circulares, aclaratorias o modificatorias, tanto de oficio como en respuesta a consultas formuladas por los interesados, y procederá a su publicación en el sitio de Internet del Poder Judicial de la Ciudad Autónoma de Buenos Aires (www.consejo.jusbaire.gob.ar) y en el Boletín Oficial de la Ciudad de Buenos Aires.

Asimismo, en relación a las Circulares con consulta, las mismas serán notificadas a los interesados al correo electrónico mediante el cual hayan efectuado la consulta a la D.G.C.C.

Todas las aclaraciones y/o modificaciones que se emitan mediante las Circulares con o sin consulta llevarán numeración corrida y pasarán a formar parte de la documentación licitatoria y contractual.

Los Interesados deberán verificar en el sitio de Internet del poder Judicial de la Ciudad Autónoma de Buenos Aires (www.consejo.jusbaire.gob.ar) si se han emitido circulares, a los fines de la presentación de las ofertas, no pudiendo alegar en modo alguno su desconocimiento ni excusarse de su aplicación y vigencia.

2. OFERENTES

2.1. Capacidad legal

2.1.1. Personas habilitadas

Podrán presentarse como oferentes todas las personas humanas o jurídicas con capacidad para obligarse, que se encuentren inscriptas o preinscriptas en el Registro Nacional de Constructores y de Firmas Consultoras de Obra Públicas (conforme lo establecido por el artículo 1.6 del PBCG), en alguna de las siguientes especialidades: Arquitectura y/o Ingeniería.

Asimismo, dichas personas deberán encontrarse inscriptas en el Registro Informatizado, Único y Permanente de Proveedores (RIUPP) del Gobierno de la Ciudad Autónoma de Buenos Aires (conforme lo establecido por el artículo 1.6 del PBCG), y en el Instituto de Estadística y Registro de la Industria de la Construcción (IERIC) o el Ente que en un futuro lo reemplace en la fiscalización del cumplimiento de las obligaciones laborales.

A tal efecto, el oferente deberá acompañar en su presentación las constancias de inscripción en el Instituto de Estadística y Registro de la Industria de la Construcción (IERIC) y de pagos realizados en los últimos SEIS (6) meses al citado Organismo, junto con una declaración jurada detallando la nómina del personal inscripto en dicho Instituto a nombre del oferente, de acuerdo con las Resoluciones Nros. 16/09 y 17/09 del IERIC publicado en el Boletín Oficial de la Nación Argentina N° 31.614 de fecha 13 de marzo de 2009.

A su vez, las personas que deseen presentarse en procedimientos de selección deben presentar, conjuntamente con la oferta, una Declaración Jurada en la que conste expresamente que el oferente no se encuentra incurso en ninguna de las inhabilitaciones previstas por la normativa vigente.



Sin perjuicio de lo expuesto precedentemente, la Comisión de Evaluación de Ofertas podrá verificar la veracidad de los datos volcados en la Declaración Jurada en cualquier etapa del procedimiento.

La falsedad de los datos implicará la pérdida de las garantías y la suspensión del oferente por el plazo máximo previsto en la Ley N° 6.246 (texto consolidado Ley N° 6.588). Si la falsedad fuera detectada durante el plazo de cumplimiento del contrato hará pasible al adjudicatario de la aplicación de lo previsto en el artículo 78, inciso b) de la mencionada Ley.

2.1.2. Requisitos adicionales para Unión Transitoria

La U.T., además de los requisitos anteriormente señalados deberá ajustarse a lo establecido en el numeral 4.3 del PBCG.

2.1.3. Personas no habilitadas

Según lo establecido en el artículo 28 de la Ley N° 6.246 (texto consolidado Ley N° 6.588), no podrán contratar con el sector público de C.A.B.A. en los términos de la presente ley, las personas jurídicas que se encuentran en alguno o algunos de los siguientes supuestos:

- a. Los sancionados por el órgano rector del Sistema de Obra Pública de C.A.B.A. con suspensión o inhabilitación mientras dure la sanción;
- b. Las personas jurídicas en las que alguno de los socios y miembros del órgano de administración hayan sido sancionadas con suspensión o inhabilitación por parte del órgano rector. Se extiende la inhabilitación a otras personas jurídicas en las que participen con capacidad decisoria, mientras dichas sanciones sigan vigentes;
- c. Los cónyuges o parejas convivientes de los sancionados;
- d. Las personas jurídicas en estado de quiebra o liquidación. En el caso de aquellas en estado de concurso, pueden contratar siempre que no hubieren sido excluidas de la administración de sus bienes por decisión judicial;
- e. Los inhibidos;
- f. Las personas a las que se les hubiere dictado auto de procesamiento o equiparable, siempre que se encontrara confirmado por segunda instancia, o respecto de las cuales se hubiere formulado requerimiento de elevación a juicio o equiparable, por delitos contra la Administración Pública o contra la fe pública o por delitos comprendidos en la Convención Interamericana contra la Corrupción, y que no cuenten con un Programa de Integridad aprobado. Esta Causal de inhabilitación operará si el resolutorio en sede penal recayera sobre la persona jurídica, o sobre uno de sus representantes, socios, miembros del directorio, gerentes o mandatarios cuando hayan obrado en nombre, interés o beneficio de la persona jurídica.

2.1.4 Inelegibilidad

Según lo establecido en el artículo 29 de la Ley N° 6.246 (texto consolidado Ley N° 6.588), no podrán contratar con el Sector Público de C.A.B.A. a los efectos de la presente Ley, las personas que se encuentran comprendidas en los siguientes supuestos:

- a. Cuando el oferente participe en más de una oferta por sí o como integrante de un grupo, asociación o persona jurídica. Tal causal también operará si la asociación se produce con posterioridad a la presentación de ofertas.



- b. Cuando existan indicios que por su precisión y concordancia hicieran presumir que media en el caso una simulación tendiente a eludir los efectos de las causales de inhabilidad para contratar con el Sector Público de C.A.B.A.

En los casos previstos en el inciso a) se encuentran también alcanzados los oferentes cuando las empresas se encuentren en proceso de concentración económica pendiente de aprobación administrativa, ya sea por la Autoridad Nacional de la Competencia, la Comisión Nacional de Valores o por los organismos reguladores pertinentes.

2.1.5. Información Societaria y Habilidad para Contratar con el Estado

2.1.5.1. Información Societaria

En función de lo dispuesto por el artículo 5° de la Resolución CAGyMJ N° 106/2018, se deberán acompañar con la propuesta los estatutos sociales, actas de directorio, designación de autoridades y composición societaria de la firma oferente, así como toda otra documentación que permita constatar fehacientemente la identidad de las personas físicas que la componen.

El Consejo de la Magistratura requerirá a los organismos competentes en la materia los informes que resulten pertinentes respecto de dichas personas físicas.

Junto a la propuesta económica los proponentes deberán presentar la declaración jurada de Incompatibilidad establecida como Anexo VII del presente Pliego y la Declaración jurada de Intereses conforme lo previsto en el artículo 93 de la Ley N° 6.246 (texto consolidado Ley N° 6.588) (Anexo IV del PBCG).

El Consejo de la Magistratura podrá verificar la veracidad de los datos volcados en las declaraciones juradas en cualquier etapa del procedimiento.

2.1.5.2. Consulta AFIP

El oferente deberá adjuntar en su presentación, constancia de inscripción en AFIP e Ingresos Brutos vigentes a la fecha de apertura

El Consejo de la Magistratura realizará la consulta sobre la habilidad de los oferentes para contratar con el Estado, mediante el servicio web de la AFIP.

Ante la eventualidad de que el resultado de la consulta arroje que la oferente registra deuda ante el organismo recaudador a la fecha de consulta, el Consejo de la Magistratura intimará vía correo electrónico para su subsanación ante la AFIP. Con anterioridad a la emisión del Dictamen de Evaluación, se efectuará una nueva consulta.

2.2. Constitución de domicilios

A fin de complementar lo establecido en el artículo 1.7 del PBCG, se establece que:

El oferente deberá constituir una dirección de correo electrónico en donde serán válidas todas las comunicaciones efectuadas por el Consejo de la Magistratura de la Ciudad Autónoma de Buenos Aires. En caso de omisión, se considerará como única dirección de correo electrónico válida la declarada por el oferente ante el RIUPP.



Asimismo, deberá constituir un domicilio en el ámbito geográfico de la C.A.B.A., en el que se tendrán por válidas todas las notificaciones que sean cursadas por el CONSEJO.

En caso de omisión, se considerará como domicilio constituido el domicilio declarado por el oferente ante el RIUPP.

A efectos de dar cumplimiento con lo señalado, el oferente deberá acompañar en su presentación la Declaración Jurada del Anexo VI del presente PBCP.

Todo cambio de domicilio deberá ser fijado en el ámbito geográfico de la C.A.B.A., y comunicado fehacientemente al CONSEJO, y surtirá efecto una vez transcurridos DIEZ (10) días de su notificación.

A los efectos de la presente licitación, la Dirección General de Compras y Contrataciones (D.G.C.C.) constituye domicilio en la Av. Julio Argentino Roca N° 530 piso 8°, de la C.A.B.A. y domicilio electrónico en comprasycontrataciones@jusbaire.gob.ar. No obstante, en caso de cambio de domicilio, el CONSEJO comunicará tal circunstancia a los interesados, y surtirá efecto una vez transcurridos DIEZ (10) días corridos contados a partir de su notificación.

Todas las notificaciones serán válidas únicamente si se efectúan en los domicilios constituidos, de acuerdo a lo indicado precedentemente.

Los domicilios constituidos se reputarán subsistentes y serán válidas las actuaciones que en ellos se cumplan mientras no medie notificación fehaciente de su modificación.

Los plazos correspondientes se computarán a partir del día hábil siguiente al de su notificación.

2.3. Representante Técnico y Jefe de Obra.

El numeral 8.22 del PBCG queda complementado con lo siguiente:

El Oferente deberá designar como Representante Técnico a un profesional responsable de 1° categoría, quien deberá cumplir con los siguientes requisitos:

- 1) Ser profesional constructor de primera categoría matriculado.
- 2) Estar inscripto en el Consejo Profesional correspondiente, conforme a la normativa en la materia.

Tanto la designación del Representante Técnico como la aceptación del mismo al cargo, deberá ser por escrito y deberá ser presentada por el Oferente junto con toda la documentación acompañada en la Oferta.

El Representante Técnico será el responsable, en los términos que establezca la documentación contractual, de la perfecta ejecución de los trabajos en lo que a la firma se refiere. Será además el encargado de suministrar todos los datos que estén establecidos en la presente licitación y todos aquellos que le sean solicitados.

Las citaciones al Representante Técnico se llevarán a cabo con UN (1) día hábil de anticipación, mediante Orden de Servicio.



La negligencia demostrada de los trabajos, el incumplimiento de las resoluciones pertinentes o la incomparecencia reiterada a las citaciones que se formulen por parte de la autoridad de aplicación, podrán dar lugar a la remoción del Representante Técnico.

En caso de producirse la remoción del Representante Técnico por parte del Contratista o de la autoridad de aplicación el Contratista, deberá proponer un reemplazante capacitado para el desempeño de tales funciones, conforme las exigencias del PBCP, dentro de los DOS (2) días corridos de producida la vacante, debiendo comunicar tal circunstancia al CONSEJO.

La Inspección de Obra podrá aceptar o rechazar al profesional propuesto como Representante Técnico y en su caso, el Contratista deberá proponer otro cumpliendo los mismos requisitos y mecanismos mencionados en el presente numeral.

El Contratista deberá designar, además, un Jefe de Obra, que deberá ser un técnico o profesional capacitado para dirigir los trabajos y realizar el correcto seguimiento de los mismos, en concordancia con el numeral 8.23 del PBCG.

El Jefe de Obra, sin perjuicio de las responsabilidades propias del Representante Técnico, será el responsable del cumplimiento de todos y cada uno de los términos que se establezca en el PBCP.

Asimismo, deberá concurrir a diario al lugar en que se realice la obra, así como también, a todos los actos de replanteo y mediciones para la certificación de la misma. En caso de que el Profesional responsable no concurriera a ellos, dichos actos se considerarán aceptados implícitamente por el Contratista.

Por último, el Jefe de Obra será encargado de suministrar toda la información que se requiera en el PBCP, como así también la requerida por la autoridad de aplicación.

2.4. CAPACIDAD ECONOMICO-FINANCIERA Y TECNICA

A los efectos de acreditar su capacidad económica financiera y técnica los oferentes deberán presentar la siguiente documentación:

2.4.1. Copia de los Estados Contables (memoria, situación patrimonial, cuadro de resultados, evolución del patrimonio neto, cuadros anexos y notas respectivas) correspondientes a los dos (2) últimos ejercicios económicos anuales cerrados con anterioridad a la fecha de presentación de la oferta, con firmas autógrafas en todas sus hojas del representante legal y dictamen del contador interviniente, certificada su firma por el consejo profesional de ciencias económicas de la jurisdicción en donde se encuentre matriculado. Los mismos deberán tener resultado positivo.

En caso de U.T. la documentación señalada deberá ser presentada por cada uno de los integrantes.

En los casos que los estados de resultados no expongan los ingresos provenientes de la participación de las Personas Jurídicas en U.T., y a los efectos de su inclusión, tal información deberá consignarse en un informe complementario con el mayor grado de desagregación posible, certificado por Contador Público e intervenido por el Consejo Profesional de Ciencias Económicas de su jurisdicción.



2.4.2. Copia legalizada de las Actas de Asamblea de accionistas aprobatoria de dichos Estados Contables.

2.4.3. Las personas humanas deberán presentar los DOS (2) últimos Estados de Situación Patrimonial y de Resultados para fines fiscales emitido por contador público con su firma autenticada por el Consejo Profesional de Ciencias Económicas y sus respectivas Declaraciones Juradas de Impuesto a las Ganancias.

2.4.4. Nota aclaratoria requerida en el artículo 4.2. A-2 del presente pliego, suscripta por Contador Público y legalizada por el Consejo Profesional de Ciencias Económicas.

2.4.5. Listado de todas las obras de Arquitectura y/o Ingeniería ejecutadas en el sector público por el Oferente dentro de los últimos cinco (5) años o en curso de ejecución, con un grado de avance superior al 70% del contrato (Cfr. Formulario N° 1). Asimismo, junto con dicho Formulario N° 1 deberá acompañarse la planilla y los instrumentos señalados en el artículo 4.2 .A-1 del presente pliego.

2.4.6. Detalle de obras similares a la presente, realizadas en el sector público durante los últimos cinco (5) años o en curso de ejecución con un grado de avance superior al 70% del contrato, por montos iguales o superiores al 50% del Presupuesto Oficial y que correspondan a Obras de Arquitectura y/o Ingeniería (Cfr. Formulario N°2). Junto con el listado deberá acompañarse la planilla y la documentación requerida en el artículo 4.2.A-3 del PBCP.

2.4.7. Equipamiento y maquinarias a afectar a la ejecución de la obra, con indicación de sus características, estado de conservación, tiempo de uso, vida útil remanente y lugar en que se encuentra para eventual inspección (Cfr. Formulario N°3).

2.4.8 Plan de trabajo (de acuerdo a lo requerido en el Punto B.1 del artículo 4.2 del presente pliego) y curva de inversión, ambos expresados en forma porcentual (Cfr. Formularios N°4 y 5).

2.4.9. Designación del representante técnico propuesto para la obra (de acuerdo a lo requerido en el punto 2.3 del presente pliego).

3. OFERTAS

3.1. Sistema de contratación

A todos los efectos, el sistema de contratación de los trabajos será de AJUSTE ALZADO CON PRESUPUESTO OFICIAL DETALLADO conforme el numeral 2.5 del PBCG.

La documentación entregada que forma parte del PET, sólo reviste el alcance de Anteproyecto y no debe ser empleada para la ejecución de las obras.

El Contratista, en todos los casos deberá realizar la documentación del proyecto ejecutivo necesaria para la ejecución de las obras, así como los cálculos y/o verificaciones estructurales y de las instalaciones preexistentes ya ejecutadas como de las pendientes a ejecutar dentro de los TREINTA (30) días de firmada la Contrata.

Esto también incluye el desarrollo de la documentación de obra a escala 1:50 y de detalles en las escalas que correspondan, la que deberá ser entregada y verificada por la Inspección de Obra, quién



una vez realizada dicha verificación deberá remitir la misma a la D.G.O.S.G. exclusivamente para la verificación del cumplimiento de los objetivos del Anteproyecto, antes de proceder a la ejecución de los trabajos, sin perjuicio de la responsabilidad que le cabe a la contratista y al Representante Técnico de la misma.

3.1.1. Sistema de Contratación y Forma de Cotizar

A los efectos de la determinación del precio, el sistema de contratación de los trabajos se hará por el sistema de ajuste alzado con presupuesto oficial detallado, se define la obra como de Arquitectura y/o Ingeniería de los trabajos que se licitan.

El régimen de contratación significa que:

- a) Se consideran incluidos en el monto contractual todos los trabajos necesarios hasta su completa terminación y funcionamiento, aunque no estén especificados en la documentación del contrato.
- b) El Contratista está obligado a estudiar la naturaleza de estos trabajos en los lugares donde serán ejecutados y proveerá el total de los materiales y la mano de obra, incluso todos los implementos y maquinarias para llevar a cabo las tareas de acuerdo a las indicaciones y los fines que señala la documentación.
- c) Entiéndase que el oferente realizó su propio estudio y, en consecuencia, los trabajos indicados en los planos, planillas, pliegos de condiciones y otras piezas contractuales que no figuren indicados en las partes o rubros del presupuesto oficial, se considerarán incluidos dentro del monto total contratado y deberán ser ejecutados por el Contratista como incluidos en su Oferta.
- d) Si a juicio exclusivo de la autoridad de aplicación existiera algún error de significación en el Presupuesto Oficial de esta obra o en el del oferente, el monto de dicho error se prorrateará entre todos los rubros del presupuesto manteniéndose invariable el monto de la Oferta y modificándose consecuentemente el plan de trabajos e inversiones. Dicha operación podrá realizarse en cualquier momento, aún durante la ejecución de la obra.
- e) No se reconocerá diferencia entre la cantidad ejecutada en obra y la consignada en el presupuesto oficial o en el presupuesto de la Oferta aceptada, salvo que las diferencias provengan de ampliaciones o modificaciones de proyecto debidamente autorizadas.

La obra deberá ejecutarse conforme a los planos, las Especificaciones Técnicas y Anexos del proyecto, de modo tal que resulte completa y responda a su fin.

3.2. Forma de cotizar

3.2.1. Disposiciones generales

Los oferentes deberán presentar el análisis de precios de todos los ítems que integran la planilla de cómputo y cotización.

El CONSEJO podrá requerir el análisis de precios adicionales si así lo juzga necesario.

Ítems cotizados en 0 no están permitidos (salvo que fuesen solicitados expresamente por Circular).

Los valores unitarios cotizados para cada ítem en la planilla de presupuesto deberán ser números enteros, sin decimales, los cuales deberán surgir del cálculo de los análisis de precios. El mismo criterio se deberá aplicar al cálculo de los subtotales en la planilla del presupuesto, siendo todos los valores cotizados números enteros, sin decimales.



En caso que la oferta presente valores con decimales, los mismos serán redondeados utilizando la función “+REDONDEAR.MENOS”, que redondea un número hacia abajo, hacia cero, del programa MS EXCEL® o equivalente, tanto para el cálculo de los subtotales de los distintos insumos, mano de obra y equipos de cada ítem, como para los totales. El mismo criterio se deberá aplicar al cálculo de los subtotales en la planilla del presupuesto.

Las ofertas deberán ser en pesos (\$) moneda de curso legal en la República Argentina. Asimismo, se define como moneda de pago el peso.

A los efectos del Impuesto al Valor Agregado, el CONSEJO reviste calidad de exento. Por tal motivo, las propuestas económicas presentadas dentro de la oferta no deberán discriminar el importe correspondiente a la incidencia del impuesto, debiendo incluir el mismo en el precio cotizado.

Las Ofertas serán presentadas de acuerdo al Formulario N° 6 que se adjunta al presente PBCP.

Asimismo, cabe resaltar que no debe modificarse el listado de tareas, las unidades de medidas y las cantidades y/o cualquiera de los ítems descritos en dicho formulario. Caso contrario se procederá a desestimar la Oferta. Por lo tanto, los cómputos de cada ítem expresados en el Formulario N° 6 formarán parte de la documentación contractual.

A todo evento, la certificación se hará en función del porcentaje de avance de cada ítem, con total independencia del cómputo que, a modo ilustrativo, y con el objeto de unificar el análisis de las diferentes ofertas, se incluye en el referido Formulario.

No obstante, ello, toda vez que la obra se rige por el sistema de ajuste alzado con presupuesto oficial detallado el oferente deberá realizar sus propios cómputos a los efectos de presentar su oferta económica. En caso de que la oferente constatare a través de sus cómputos una diferencia con el cómputo oficial, deberá presentar la correspondiente consulta.

Finalizado el plazo para presentar consultas, se interpretará que las oferentes validan el cómputo oficial contenido en el Formulario N° 6, no pudiendo con posterioridad alegar ninguna diferencia a ningún efecto.

3.2.2. Cotización

El Oferente deberá presentar junto con la Oferta la estructura integral de costos que respalda el precio Ofertado. De ella debe surgir el detalle de los costos directos e indirectos que la componen, la incidencia impositiva y la utilidad prevista. También, se deberá indicar el precio de referencia asociado a cada uno de los conceptos que componen la estructura real de costos.

Los precios de referencia a utilizar serán los informados por el Instituto Nacional de Estadística y Censos (INDEC), la Dirección de Estadística dependiente de la Administración Gubernamental de Ingresos Públicos del Gobierno de la Ciudad Autónoma de Buenos Aires o el organismo que la reemplace o por otros organismos públicos especializados, aprobados por el comitente.



Estos precios o índices de referencia, aprobados por el Comitente al momento de la adjudicación, serán los considerados en caso de aplicación del régimen de redeterminación de precios del contrato.

El CONSEJO podrá requerir análisis de precios adicionales si así lo juzgare necesario. Si se consignasen precios que permitan suponer error evidente, se requerirá su aclaración, reservándose el derecho de desechar la Oferta a su solo juicio, si dicho precio no fuese ratificado con fundamentación satisfactoria.

La estructura presupuestaria y la metodología de análisis de precios deberán adecuarse a las siguientes pautas:

- a. El presupuesto ofertado deberá estar desagregado por ítem, indicando volúmenes o cantidades respectivas y precios unitarios, o su incidencia en el precio total, cuando corresponda.
- b. La oferta económica, los análisis de precios o la estructura de costos de cada uno de los ítems cotizados, deberán estar desagregados en todos sus componentes, incluidos cargas sociales y tributarias.
- c. Los precios de referencia asociados a cada insumo incluido en los análisis de precios o la estructura de costos, de conformidad con lo establecido en el artículo 5° de la Ley N° 2.809 (texto consolidado Ley N° 6.588).
- d. El presupuesto deberá estar desagregado por ítem y los análisis de precios o estructuras de costos de cada uno de los ítems, en formato EXCEL.

El Oferente deberá considerar el conjunto de los ítems indicados en la planilla de cómputo y presupuesto como representativo de la totalidad de los trabajos objeto del contrato, por lo que al estudiar sus precios deberá incluir en los mismos no sólo la incidencia directa de los gastos que represente la ejecución del ítem, sino también la incidencia de los costos de aquellos trabajos y servicios exigidos en la documentación y que no estén específicamente detallados como ítem en la planilla de cómputo y presupuesto.

3.3. Tipo de procedimiento

La presente selección de contratista para la Obra Pública se realizará por el procedimiento de Licitación Pública de etapa única, por ajuste alzado con presupuesto oficial detallado.

Es decir, la presentación de las Ofertas en sus aspectos económicos, de calidad o técnicos se efectúa en un mismo acto, mediante una única presentación.

3.4. Documentación que integrará la Oferta

3.4.1. Requisitos generales

Los oferentes deberán presentar lo detallado a continuación,

1. Índice referido a la presentación de la oferta, siguiendo el orden establecido en el presente numeral y detallando los puntos según la foliatura realizada por la empresa.
2. Carta de Presentación según modelo Anexo N° I del PBCP.
3. Garantía de Oferta, conforme a lo establecido en el numeral 3.8 del PBCP.
4. Domicilio especial en C.A.B.A., conforme Declaración Jurada del Anexo VI del presente PBCP.



5. Constancia de Inscripción o preinscripción vigente en el Registro Nacional de Constructores y de Firmas Consultoras de Obras Públicas, y su declaración jurada del saldo de capacidad de contratación disponible a la fecha de la oferta para obras de Arquitectura y/o Ingeniería. En caso de que el oferente haya presentado la preinscripción, previo al acto de preadjudicación, deberá encontrarse inscripto en el aludido Registro.
6. Constancia de Inscripción o preinscripción vigente en el Registro Informatizado, Único y Permanente de Proveedores (RIUPP) del Gobierno de la Ciudad Autónoma de Buenos Aires, conforme lo establecido por el artículo 1.6 del PBCG y 2.1.1 del presente PBCP. En caso de que el oferente haya presentado la preinscripción, previo al acto de preadjudicación, deberá encontrarse inscripto en el aludido Registro.
7. Declaración jurada de aceptación de la jurisdicción de los Tribunales en lo Contencioso Administrativo, Tributario y de Relaciones de Consumo de la Ciudad Autónoma de Buenos Aires, renunciando a cualquier otro fuero o jurisdicción, conforme lo establecido por el artículo 5.5 inciso f) del PBCG.
8. Declaración jurada en la que conste expresamente que el oferente no se encuentra incurso en ninguna de las inhabilitaciones previstas por la normativa vigente, conforme lo establecido por el artículo 2.1.1 del presente PBCP.
9. Constancias de inscripción en el Instituto de Estadística y Registro de la Industria de la Construcción (IERIC) y de pagos realizados en los últimos SEIS (6) meses al citado Organismo, conforme lo establecido por el artículo 2.1.1 del presente PBCP.
10. Declaración Jurada detallando la nómina del personal inscripto en el Instituto de Estadística y Registro de la Industria de la Construcción (IERIC) a nombre del oferente, de acuerdo con las Resoluciones Nros. 16/09 y 17/09 del IERIC publicado en el Boletín Oficial de la Nación Argentina N° 31.614 de fecha 13 de marzo de 2009, conforme lo establecido por el artículo 2.1.1 del presente PBCP.
11. Declaración jurada de Incompatibilidad establecida como Anexo VII del presente Pliego, conforme lo establecido por el artículo 2.1.5.1 del presente PBCP.
12. Declaración jurada de Intereses conforme lo previsto en el artículo 93 de la Ley N° 6.246 (texto ordenado Ley N°6.588), (Anexos III y IV del PBCG según corresponda).
13. Acta de constancia de visita a obra (Anexo VIII), conforme lo establecido por el artículo 1.8 del presente PBCP.
14. Constancia de inscripción en AFIP e Ingresos Brutos vigentes a la fecha de apertura, conforme lo establecido por el artículo 2.1.5.2 del presente PBCP.
15. Conforme lo establecido por el artículo 5.5 inciso b) del PBCG, las personas jurídicas deberán presentar Contrato Social y Estatutos vigentes actualizados e inscriptos en el registro público correspondiente. Compromiso de conformación del contrato asociativo, si correspondiera, de conformidad a lo requerido por el C.C.C.N., el presente pliego y el PBCG. Nómina de autoridades vigentes, debidamente inscriptas en la Inspección General de Justicia o registro correspondiente, poderes de representación vigentes, certificados por escribano público. El Acta en que se han designado autoridades y en que se han distribuido los cargos, todo ello con relación a las actuales autoridades.
16. Asimismo, conforme lo establecido por el artículo 5.5 inciso b) del PBCG, el oferente deberá presentar Acta de Directorio, para el caso de las Sociedades Anónimas, de donde surja la decisión social de presentarse a la Licitación. Tratándose de otro tipo societario, deberá acompañar la documentación que acredite idéntica decisión emanada del órgano societario que exprese la voluntad social. Tal documento no será necesario cuando el órgano fuere unipersonal y uno de los firmantes de la oferta fuere el integrante del mismo.



Poder Judicial de la Ciudad de Buenos Aires

Consejo de la Magistratura

17. Complementando lo establecido por el artículo 5.5 inciso a) del PBCG, el oferente deberá presentar, en caso de corresponder, poder especial, certificado por Escribano Público, por el que se designa, a uno o más representantes con facultades amplias y suficientes para representar ante el CONSEJO al oferente sin limitación alguna, y para obligar a los mandantes durante el proceso licitatorio. Si se tratare del representante legal, bastará que el Acta de Directorio contenga, de manera expresa, las facultades requeridas anteriormente.
18. Declaración Jurada de que se conocen y aceptan los Pliegos de Condiciones Generales, de Condiciones Particulares, de Especificaciones Técnicas, Documentación Gráfica, Planos, Formularios, Anexos y Circulares aclaratorias con y sin Consulta que se hubieren emitido, conforme lo establecido por el artículo 5.5 inciso f) del PBCG.
19. Declaración Jurada de Aptitud para Contratar (Anexo I del PBCG).
20. Declaración Jurada de Propuesta Competitiva (Anexo II del PBCG), según artículo 18 de la Ley de Obras Públicas.
21. En el caso de U.T. se deberá presentar poder especial, otorgado ante Escribano Público, por el que se designa, a uno o más representantes con facultades amplias y suficientes para representar ante el CONSEJO a la U.T. y contratar con él otorgando representación legal unificada.
22. Compromiso de constitución de la U.T. mediante la presentación de documentación que acredite el compromiso (acta acuerdo o convenio) de constitución y modalidades de la U.T., en la que deberá establecerse como mínimo lo siguiente:
 - Domicilio especial único en C.A.B.A., teléfono y correo electrónico del representante de la U.T.
 - Grado de participación de cada integrante.
 - Compromiso expreso de todas las empresas consorciadas de asumir la responsabilidad solidaria de todas las obligaciones legales y contractuales emergentes del presente, en todos sus aspectos, su responsabilidad patronal, su responsabilidad frente a terceros como así también el compromiso irrevocable de constituir en forma definitiva e inscribir en el organismo registral competente la U.T., en caso de resultar adjudicatarios, previo a la firma de la contrata.
 - Compromiso de mantener la composición del consorcio durante el plazo de la obra, así como también de no introducir modificaciones en los estatutos de las empresas integrantes que importen una alteración de la responsabilidad sin aprobación del CONSEJO. Todo ello deberá estar certificado por escribano público.
23. Las U.T. deberán presentar copia de las Actas de cada una de las empresas que la compondrá autorizando la formación de la U.T., con el compromiso de mantenerla en vigencia hasta la extinción de las obligaciones emergentes del contrato.
24. Las U.T. deberán presentar acreditación, de acuerdo a derecho, de la representación o personería de los firmantes de la oferta.
25. Estados Contables señalados en el artículo 2.4.1 del presente PBCP.
26. Las personas humanas deberán presentar los Estados de Situación Patrimonial y de Resultados señalados en el artículo 2.4.3 del presente PBCP.
27. Nota aclaratoria requerida en los artículos 2.4.4. y 4.2. A-2 del presente PBCP.
28. Listado de Obras (Formulario N° 1), Planilla e Instrumentos conforme lo establecido en el artículo 2.4.5 del presente PBCP.
29. Antecedentes de obras de similares (Formulario N° 2) conforme lo establecido en el artículo 2.4.6 del presente PBCP.



30. Equipamiento y maquinarias a afectar a la ejecución de la obra (Formulario N° 3), conforme lo establecido en el artículo 2.4.7 del presente PBCP.
31. Plan de Trabajo y Curva de Inversión, conforme lo establecido en el artículo 2.4.8 del presente PBCP.
32. Designación del Representante Técnico propuesto para la obra conforme lo establecido en los artículos 2.4.9 del presente PBCP.
33. Propuesta u oferta según Anexo N°II del presente PBCP.
34. Planillas de cotización, acorde al modelo la planilla de cómputo y presupuesto Formulario N° 6 del presente PBCP.
35. Análisis de Precios, con los precios de referencia conforme, Formularios N° 7 y 8 del presente PBCP.
36. Carta presentación y currículum vitae de la persona propuesta como representante en obra con experiencia en obras de similar envergadura y características a la presente, en conjunto con la aceptación del cargo, conforme el numeral 2.3 del PBCP.

3.4.2. Documentación Inexcusable

La falta de presentación de lo requerido en los numerales 3 (garantía de oferta), 13 (constancia de visita a obra), 33 (oferta), 34 (planilla de cotización) del numeral 3.4.1 del PBCP, será **inexcusable** constituyendo dicha circunstancia causal de **desestimación de la oferta**.

Asimismo, será declarada inadmisibles la Oferta de las empresas que no posean la capacidad legal establecida en el numeral 2.1. Capacidad legal del PBCP y en los supuestos establecidos en el numeral 6.4 del PBCG.

3.5. Forma de presentación de la Oferta

El numeral 5.1 del PBCG queda complementado de la siguiente manera:

Las ofertas deberán ser presentadas de lunes a viernes en el horario de 10:00 a 16:00 horas, hasta la fecha y hora fijadas para la apertura de ofertas en la resolución que autoriza el llamado a contratación, o el día hábil siguiente a la misma hora si aquél resultare feriado o se decretare asueto; en sobre cerrado y lacrado, en la Mesa de Entrada de este Consejo, sito en Av. Julio A. Roca 530 PB de esta Ciudad, debiendo estar dirigidas a la Unidad de Evaluación de Ofertas del Consejo de la Magistratura de la C.A.B.A. e indicar como referencia la leyenda "**Licitación Pública N° 1/2024, Expediente TEA N° A-01-0002767-8/2024 Obra Pública: "D.G.C.C. s/ Readequación del Edificio sito en la Av Huergo 1191 de la C.A.B.A"**".

Las Ofertas se **presentarán por duplicado** y estarán **firmadas en todas sus hojas** (tanto el original como su copia) por el oferente o su representante legal o su apoderado.

Asimismo, se resalta expresamente que la totalidad del contenido de la propuesta deberá SER IMPRESO A DOBLE FAZ, EN HOJA TAMAÑO A4, DEBIENDO CONTENER UN INDICE Y FOLIATURA CORRELATIVA.

Las ofertas deben ser redactadas en idioma nacional y cotizadas en moneda de curso legal en la República Argentina.

Deberá acompañarse UN (1) PENDRIVE que contenga en un (1) solo archivo en formato PDF la misma documentación presentada en soporte papel. Para el caso de cualquier discrepancia entre



el contenido digital y el papel, prevalecerá este último. Todos los documentos deben estar presentados en soporte digital no editable.

No se considerarán las propuestas que presenten enmiendas entre líneas, raspaduras o errores que no hubieran sido debidamente salvados al pie de aquellas.

El oferente formulará su propuesta indicando precios unitarios y globales cuando corresponda, con los cuales propone realizar cada uno de todos los ítems de las obras.

3.6. Apertura de las Ofertas

El Acto de Apertura de Ofertas será público y tendrá lugar en la fecha y hora que se indique en la convocatoria para la Apertura, en la sede del Consejo de la Magistratura, Av. Julio A. Roca 530 piso 8°, Ciudad de Buenos Aires, fecha y hora hasta las cuales se recibirán las propuestas económicas. En el caso de que la fecha estipulada resultare feriado o se decretara asueto, se fijará el día hábil siguiente a la misma hora como fecha límite para la presentación de ofertas y la apertura pública de ofertas.

El Consejo de la Magistratura, se reserva la facultad de postergar el Acto de Apertura de Ofertas según su exclusivo derecho, publicando dicha postergación.

3.7. Ampliación de información

La Comisión Evaluadora de Ofertas podrá requerir a la proponente información adicional o aclaratoria que no implique la alteración de las propuestas presentadas, ni quebrantamiento del principio de igualdad; también podrá intimar a la subsanación de defectos de forma, bajo apercibimiento de declarar inadmisibles las propuestas, todo ello dentro de los plazos que establezca dicha Comisión.

El CONSEJO se reserva el derecho de efectuar las verificaciones que fuesen necesarias a efectos de comprobar la veracidad de la información suministrada en la propuesta. De establecerse la falsedad de dicha información, se desestimarán las propuestas y dispondrá la pérdida automática de la garantía de oferta.

3.8. Garantía de Oferta

Los oferentes deberán garantizar su oferta con una garantía de mantenimiento de oferta del UNO POR CIENTO (1%) del presupuesto oficial.

La constitución de las garantías podrá realizarse en cualquiera de las formas que se detallan en el artículo 39 del Anexo de la Resolución CM N° 128/2021. Se podrán presentar en concepto de garantías, pólizas con firma digital o electrónicas debidamente certificadas.

3.9. Error en el monto de la garantía

Advertido un error no sustancial en el monto de la garantía y siempre que este no supere el 20% de diferencia, la misma será objeto de subsanación, para lo cual la Comisión Evaluadora deberá intimar al oferente a cubrir la diferencia en un plazo de tres (3) días, bajo apercibimiento de perder la garantía de acuerdo a lo establecido en el Artículo 74 Inc. b) del Anexo de la Resolución CM N° 128/2021.



3.10. Plazo de mantenimiento de Oferta

Conforme lo establecido por el artículo 5.4 del PBCG, los oferentes estarán obligados a mantener sus Ofertas durante un plazo de treinta (30) días, el cual se renovará automáticamente por sucesivos períodos, hasta el momento de la adjudicación, a menos que los Oferentes se retracten, dando aviso por un medio fehaciente con una anticipación de QUINCE (15) días al vencimiento de dicho plazo.

3.11. Efectos de la presentación de la Oferta

El mero hecho de ofertar implica la aceptación lisa y llana de las condiciones establecidas en la documentación licitatoria y en las circulares emitidas por el organismo licitante, por lo que los documentos que la integran y las condiciones de los pliegos no podrán ser cuestionados luego de presentada la oferta.

3.12. Vista de las Ofertas y del actuado

Cualquier persona podrá tomar vista del expediente por el que tramite un procedimiento de selección, con excepción de la documentación amparada por normas de confidencialidad o la declarada oportunamente reservada o secreta por autoridad competente conforme lo prevé la Ley de Procedimiento Administrativo (texto consolidado Ley N° 6.588).

Los Oferentes podrán tomar vista de las Ofertas presentadas durante los TRES (3) días siguientes al acto de apertura y formular observaciones dentro de los DOS (2) días siguientes de finalizado el período de vista, las que serán consideradas por la Comisión Evaluadora de Ofertas al emitir su dictamen de preadjudicación, debiendo presentar dicho requerimiento mediante nota dirigida a la D.G.C.C., presentada en la Mesa de Entradas del Consejo de la Magistratura y/o enviando dicha nota al correo electrónico: comprasycontrataciones@jusbaire.gob.ar, a los fines de que dicha Dirección General asigne el día y el horario en que se realizará la misma.

Conforme lo establecido en el numeral 1.10 del PBCG no se concederá vista de las actuaciones durante la etapa de evaluación de las ofertas, que se extiende desde el momento en que el expediente es remitido a la Comisión Evaluadora hasta la notificación del dictamen de preadjudicación.

Notificado el dictamen de preadjudicación los oferentes podrán solicitar la vista de las actuaciones dentro de los tres días desde su notificación, siguiendo el procedimiento indicado precedentemente.

4. EVALUACIÓN Y PREADJUDICACIÓN

4.1. Consideraciones Generales

Ninguno de los oferentes podrá tener una capacidad técnico financiera de contratación referencial inferior a \$191.400.000,00.-

Todos los montos a consignar por los Oferentes para la evaluación de sus antecedentes deberán ser indicados en valores históricos. Los mismos serán actualizados, cuando corresponda, de acuerdo al procedimiento indicado en el punto 4.2.A.

4.2. Análisis de las ofertas

La C.E.O. procederá al estudio y análisis de las ofertas presentadas sobre los aspectos administrativos, técnicos y económicos, y podrá requerir la información complementaria siempre



que no implique modificación de la oferta y que no vulnere el principio de igualdad de los oferentes.

El criterio de evaluación de las ofertas será el siguiente: **PT = A+B+C+D**

El Puntaje Total (PT) se obtendrá de realizar la sumatoria de las calificaciones obtenidas de los Factores A, B, C y D. El puntaje máximo será de 100 puntos.

PT: Puntaje Total

A: Factores Empresarios.

B: Factores Técnicos.

C: Factores Económico – Financieros.

D: Evaluación Económica.

Sin perjuicio de lo establecido en el presente artículo, el CONSEJO podrá aceptar o rechazar todas y cada una de las Ofertas, cuando no resulten convenientes y sin que ello genere derecho a percibir indemnizaciones por parte de los Oferentes.

Cuando exista una diferencia de menos del dos por ciento (2%) del precio entre las mejores ofertas de igual conveniencia podrá convocarse a una mejora de ofertas. Si un oferente no presenta mejora de oferta, se entenderá que mantiene la presentada inicialmente, todo ello conforme al artículo 35 de la Ley N° 6.246 (texto consolidado Ley N° 6.588).

Cuando todas las ofertas convenientes se excedan en más de un CINCO POR CIENTO (5%) del Presupuesto Oficial, el comitente podrá llamar a mejora de precios en propuesta cerrada a los oferentes. También podrá realizarse cuando haya un único oferente, todo ello conforme al artículo 36 de la Ley N° 6.246 (texto consolidado Ley 6.588)

A) FACTORES EMPRESARIOS.

A- 1) Capacidad Económica 10 puntos

A- 2) Capacidad de Producción 5 puntos.

A-3) Obras similares 10 puntos.

TOTAL 25 puntos.

A-1) Capacidad Económica.

Se evaluarán todas las obras de Arquitectura y/o Ingeniería ejecutadas en el sector público por el Oferente, que hayan sido debidamente declaradas en el Formulario 1 de su propuesta y acreditadas como más adelante se indica.

Se entenderá como obra ejecutada aquella cuya Recepción Provisoria total o parcial haya operado antes de la fecha de apertura de la presente Licitación. En el caso de que la recepción sea parcial, se tomará el monto correspondiente a tal recepción, y no a la totalidad de la obra. Podrán incluirse, asimismo, aquellas obras que, encontrándose en ejecución, cuenten con Recepción Provisoria



Parcial, situación que deberá ser debidamente acreditada; debiendo consignarse en la planilla respectiva (Formulario 1) el porcentaje efectivamente ejecutado.

Puntaje máximo 10 puntos.

Puntaje mínimo 0 puntos.

Para el cálculo del puntaje se tomarán todas las obras ejecutadas dentro de los últimos cinco (5) años hasta la fecha de Apertura de Ofertas de la presente licitación, o en ejecución con un grado de avance superior al 70% del contrato.

Corresponderá 10 puntos cuando la suma de los montos de las obras ejecutadas antes indicadas, sea igual o mayor a dos veces (2) el Presupuesto Oficial.

Corresponderá 5 puntos cuando la suma de los montos de las obras ejecutadas antes indicadas, sea igual o mayor al Presupuesto Oficial.

Corresponderá 0 puntos cuando la suma del monto de las obras ejecutadas sea menor al Presupuesto Oficial.

A los fines de establecer la calificación de aquellos oferentes que estén conformados por U.T., la suma de los montos de obras ejecutadas por esos oferentes se obtendrá de la suma simple de los montos de las obras ejecutadas por cada persona jurídica integrante de la U.T.

Si entre los antecedentes declarados en el Formulario 1 se presentara el caso de una obra que ha sido ejecutada por una U.T. en la que participaba una persona jurídica que ahora es oferente individual en esta Licitación, el monto de obra ejecutada que se considerará a los fines del presente proceso de evaluación será el que resulta de multiplicar el monto total contractual de la obra presentada como antecedente, por el porcentaje en el que el oferente participaba en la U.T. que la ejecutó.

Si entre los antecedentes declarados en el Formulario 1, se presentara el caso de una obra que ha sido ejecutada por una U.T. en la que participaba una persona jurídica que ahora es oferente integrante de una U.T. en esta Licitación, el monto de obra ejecutada que se considerará, a los fines del presente proceso de Evaluación, será el que resulte de multiplicar el monto total contractual de la obra presentada como antecedente, por el porcentaje en el que el ahora oferente participaba en la U.T. que la ejecutó.

A los efectos de comparar la Capacidad Económica de forma homogénea se ajustarán los valores de los contratos mediante el Índice del Costo de la Construcción (ICC) del Instituto Nacional de Estadísticas y Censos INDEC, es decir, se tomará el índice ICC más cercano a la fecha de la Licitación y se lo dividirá por el índice de cada obra con el índice ICC de la fecha de contrato (u oferta) de las obras que integran el Formulario 1. Este coeficiente se multiplicará por el valor original de la obra, actualizando el mismo, obteniendo todos los valores de los contratos y oferentes a una misma fecha.

Para la realización del procedimiento descrito deberá completarse una Planilla adjuntándola a la oferta.



A los efectos de la consideración o inclusión como Factores de Idoneidad válidos para la Evaluación, el oferente deberá acreditar la veracidad y corrección de todos los datos correspondientes a las obras que declaró en Formulario 1 de su propuesta, acompañando al mismo los siguientes instrumentos:

- 1) Copia de los Contratos de Ejecución. Si la obra declarada por el oferente fue contratada por una U.T. en la que participaba, deberá presentar también copia del Contrato de Asociación o del Contrato Constitutivo de U.T. en el que conste el porcentaje de participación de cada persona jurídica integrante.
- 2) Copia de las Actas de Recepción Provisoria Parcial y/o Total y/o de Recepción Definitiva Total de las obras esta última no será exigible si la obra de que se trata se halla en período de garantía a la fecha de Apertura de Ofertas de la presente Licitación.

A-2) Capacidad de Producción.

Se evaluará la capacidad de producción del oferente a través del importe de la certificación mensual promedio por ejecución de todas las obras de los últimos dos (2) ejercicios económicos que hayan cerrado, calculado sobre la base de la información contenida en los respectivos estados contables y/o su debido resumen aclaratorio firmado por Contador Público.

Deberá entenderse por importe de la certificación mensual promedio, al resultado de dividir el monto total de certificaciones, consecuentes a la ejecución de todas las obras registradas en los dos (2) ejercicios, por los últimos veinticuatro (24) meses, contados desde el mes anterior a la fecha de apertura de la presente Licitación.

Puntaje máximo 5 puntos.

Puntaje mínimo 0 puntos.

Corresponderá puntaje máximo cuando el oferente haya tenido un importe de certificación mensual promedio, igual o mayor a 1 vez el importe de la certificación mensual promedio de la presente obra.

Corresponderá 4 puntos, cuando el oferente haya tenido un importe de certificación mensual promedio, igual o mayor a 0.75 veces el importe de la certificación mensual promedio de la presente obra.

Corresponderá 3 puntos, cuando el oferente haya tenido un importe de certificación mensual promedio, igual o mayor a 0,50 veces el importe de la certificación mensual promedio de la presente obra.

Corresponderá 2 puntos, cuando el oferente haya tenido un importe de certificación mensual promedio, igual o mayor a 0,25 veces el importe de la certificación mensual promedio de la presente obra.

Corresponderá puntaje mínimo cuando el oferente haya tenido un importe de certificación mensual promedio, menor a 0,25 veces el importe de la certificación mensual promedio de la presente obra.



A los fines de determinar el importe de la certificación anual promedio por ejecución de obras de los dos (2) últimos ejercicios, de aquellos oferentes que estén conformados por U.T., se calculará por la suma simple de las certificaciones correspondientes.

Para acreditar el presente requisito, deberá acompañarse una nota aclaratoria que especifique exactamente esa información. La nota deberá estar firmada por Contador Público Nacional y legalizada por el Consejo Profesional de Ciencias Económicas.

A los efectos de comparar la Capacidad de Producción de forma homogénea se aplicará en lo que resulte pertinente el procedimiento de ajuste e índices (ICC-INDEC), reseñados para el rubro A-1) Capacidad Económica precedente.

A-3) Obras similares ejecutadas.

Se considerarán todas las obras aquí definidas como similares a la que se licita, que hayan sido debidamente declaradas en el Formulario 2 de su propuesta y acreditadas como más adelante se indica.

Se considerará la experiencia concreta y comprobable en obras de similar volumen y complejidad a la presente.

Se entenderá por obras similares a las que se licita, a aquellas obras ejecutadas en el sector público realizadas durante los últimos cinco (5) años o en ejecución con un grado de avance superior al 70% del contrato, en virtud de contratos por montos iguales o superiores al 50% del Presupuesto Oficial y que correspondan a Obras de Arquitectura y/o Ingeniería.

A fin de analizar si las obras declaradas en el Formulario N° 2 de la propuesta del oferente, pueden considerarse obras similares a las que se licita, la Comisión de Preadjudicaciones deberá requerir la intervención de la D.G.O.S.G.

Todas ellas deberán haber sido ejecutadas a satisfacción del comitente.

Puntaje máximo 10 puntos.

Puntaje mínimo 0 puntos.

Corresponderá puntaje máximo cuando el oferente reúna dos (2) o más obras similares ejecutadas en el plazo establecido.

Corresponderá puntaje de 5 puntos, cuando el oferente reúna una (1) obra similar ejecutada en el plazo establecido.

A los fines de la evaluación de aquellos oferentes que se hallen conformados por U.T., se procederá de la siguiente manera:

- 1) La suma de los montos de obras ejecutadas por esos oferentes se obtendrá de la suma simple de los montos de las obras ejecutadas por cada persona jurídica integrante de la U.T.
- 2) Si entre los antecedentes declarados en el Formulario 2, se presentara el caso de una obra que ha sido ejecutada por una U.T. en la que participaba una persona jurídica que ahora es oferente



individual en esta Licitación, el monto de obra ejecutada que se considerará a los fines del presente proceso de evaluación será el que resulta de multiplicar el monto total contractual de la obra presentada como antecedente, por el porcentaje en el que participaba en la U.T. que la ejecutó.

3) Si entre los antecedentes declarados en el Formulario 2, se presentara el caso de una obra que ha sido ejecutada por una U.T. en la que participaba una persona jurídica que ahora es oferente integrante de una U.T. en esta Licitación, el monto de obra ejecutada que se considerará, a los fines del presente proceso de Evaluación, será el que resulte de multiplicar el monto total contractual de la obra presentada como antecedente, por el porcentaje en el que el ahora oferente participaba en la U.T. que la ejecutó.

4) Para la consideración de antecedentes de obras similares, y a los efectos de la inclusión como antecedentes válidos para la Evaluación, el oferente deberá haber acreditado la veracidad y corrección de todos los datos correspondientes a las obras definidas como similares a la que se licita que ha declarado en el Formulario 2 de su propuesta, habiendo acompañado al mismo de los instrumentos requeridos en los incisos 1) y 2) de A-1) precedente.

Asimismo, los valores de los contratos presentados como antecedentes en obras similares, se ajustarán mediante el Índice del Costo de la Construcción (ICC) del Instituto Nacional de Estadísticas y Censos INDEC, o sea, se tomará el índice ICC más cercano a la fecha de la Licitación y se lo dividirá por el índice de cada obra con el índice ICC de la fecha de contrato (u oferta) de las obras que integran el Formulario 2 Este coeficiente se multiplicará por el valor original de la obra, actualizando el mismo, obteniendo todos los valores de los contratos y oferentes a una misma fecha.

Para la realización del procedimiento descripto deberá completarse una Planilla adjuntándola a la oferta.

B) FACTORES TÉCNICOS.

Se considerarán los siguientes aspectos y puntajes.

Maquinaria, calidad y plan de trabajo

Puntaje máximo 30 puntos.

Puntaje mínimo 0 puntos.

La C.E.O., deberá dar intervención a la D.G.O.S.G, a fin de evaluar sobre la base de las maquinarias, la metodología, calidad y plan de trabajo de la obra con descripción de los métodos constructivos, así como del personal y de las máquinas y equipos a afectar a la obra, que el oferente declaró en su presentación.

Se presentará la metodología y plan de trabajo propuestos, siendo que se deberá indicar, especialmente:

1- Plan de trabajo con la programación y diagramación, en forma detallada y su correspondiente cronograma de los trabajos a ser ejecutados.

Muy bueno 15 puntos.

Bueno 7,5 puntos

Malo 0 puntos



A fin de establecer el puntaje correspondiente, la Dirección General de Obras y Servicios Generales analizará la existencia de concordancia, coherencia y racionalidad entre el plan de trabajo, la organización y la metodología de ejecución propuestos para la realización de los trabajos que se requieren en la presente Licitación.

Se tendrá en cuenta a la hora de valorar la propuesta técnica que la visita a obra haya sido realizada por una persona capacitada para comprender la complejidad y el tipo de obra a realizar.

2- Listado de equipamiento y maquinarias a afectar en la ejecución de la obra. (Formulario N° 3).

Muy bueno 15 puntos.

Bueno 7,5 puntos

Malo 0 puntos

A fin de establecer el puntaje correspondiente, la Dirección General de Obras y Servicios Generales analizará la existencia de concordancia, coherencia y racionalidad entre el plan de trabajo, la organización y la metodología de ejecución propuestos para la realización de los trabajos que se requieren en la presente Licitación.

C –FACTORES ECONÓMICO-FINANCIEROS

Aspectos a considerar y Puntaje Máximo asignado: 20 Puntos

Se evaluará la situación económica - financiera del oferente sobre la base de los estados contables correspondiente al último ejercicio económico cerrado.

Los puntajes máximos asignables se desglosarán de la siguiente manera:

Indicador de	Puntos	Definido como
Solvencia.	6	Activo total / pasivo total.
Liquidez corriente.	4	Activo corriente / pasivo corriente.
Prueba ácida.	2	(Activo cte. - bs cambio) / pasivo cte.
Endeudamiento.	2	Pasivo total / patrimonio neto.
Capital de trabajo.	6	Activo corriente - pasivo corriente.
TOTAL	20	

Tabla de valores de los índices y escala correspondiente

INDICE DE	ESCALA A UTILIZAR	CALIFICACIÓN	PUNTAJE
-----------	-------------------	--------------	---------

SOLVENCIA	ACTIVO TOTAL/PASIVO TOTAL	Menor o igual a 0,99	Malo. 0
-----------	---------------------------	----------------------	---------



		Mayor o igual a 1.00 hasta 1.49	Bueno.	3
		Mayor o igual a 1.50	Óptima.	6
LIQUIDEZ CTE.	ACTIVO CTE./PASIVO CTE.	Menor o igual a 0,99	Malo.	0
		Mayor o igual a 1 hasta 1,20	Bueno.	2
		Mayor o igual a 1,20	Óptimo.	4
PRUEBA ACIDA	ACT.CTE-BS.DECAMBIO /CORRIENTEPASIVO CORRIENTE	Menor o igual a 0,89	Malo.	0
		Mayor o igual a 0,90 hasta 1	Bueno.	1
		Mayor o igual a 1,00	Óptimo.	2
ENDEUDAMIENTO	PASIVO TOTAL/PATRIM.NETO	Mayor o igual a 1	Malo	0
		Menor o igual a 0,99 hasta 0,61	Bueno	1
		Menor o igual a 0,60	Óptimo	2
CAP. DE TRABAJO	ACTIVO CTE. - PASIVO CTE.	Menor o igual al 10% del PO.	Malo.	0
		Mayor al 10% y Menor o igual al 30% del PO.	Bueno.	3
		Mayor al 30% del PO.	Óptimo.	6



Puntaje Máx.	10	05	10	Total	15	15	30	6	4	2	2	6	20
Oferente 1				25									
Oferente 2													
Oferente 3													

4.3. Evaluación Económica

La propuesta económica será evaluada de acuerdo a lo indicado a continuación:

Se otorgará un máximo de 25 puntos (PE) a la oferta que coticie el precio más bajo teniendo en cuenta las cantidades que han sido estimadas en las planillas de cotización a los fines de uniformar el criterio de evaluación según un principio de igualdad. Al resto de los oferentes se les asignará puntajes proporcionales siguiendo las mismas pautas utilizando la siguiente fórmula:

$$PE = \frac{OE \text{ mínima} \times 25}{OE \text{ oferente}}$$

OE oferente

OE mínima: es la oferta económica mínima.

OE oferente: es la oferta económica del oferente evaluado.

4.4. Dictamen de preadjudicación

La Comisión Evaluadora podrá incorporar los informes técnicos que considere necesarios para sustentar su opinión y conforme lo señalado en el artículo 3.7 del presente PBCP, solicitar a los oferentes información y documentación complementaria con relación a las ofertas presentadas.

La información y/o documentación complementaria podrá ser requerida por cualquiera de los integrantes de la Comisión Evaluadora a la dirección de correo electrónico denunciada por el oferente conforme lo establecido en el artículo 2.2 del presente pliego

De advertir omisiones o defectos subsanables la Comisión Evaluadora requerirá a los oferentes su subsanación. Además, fijará un plazo para que los oferentes den cumplimiento a lo solicitado en función a la naturaleza del requerimiento. La falta de respuesta implicará que la oferta se evaluará con los elementos aportados.

La Comisión Evaluadora dictamina sobre las ofertas presentadas, debiendo determinar en primer término aquellas que son admisibles y las que deban ser rechazadas por inadmisibles. Respecto de las ofertas admisibles se expedirá sobre la más conveniente de manera fundada.

Serán inadmisibles aquellas ofertas que no reúnan los requisitos establecidos en los pliegos de la presente licitación.

En el caso de que las ofertas resulten inadmisibles, la Comisión Evaluadora deberá indicar y exponer las normas, condiciones o requisitos que no se hayan cumplido.



En caso que todas las ofertas presentadas resulten inadmisibles o inconvenientes, el dictamen de la Comisión Evaluadora deberá ser fundado en ese sentido y contendrá la recomendación de declarar el fracaso del proceso.

El dictamen de la Comisión Evaluadora no tiene carácter vinculante. Se debe notificar a todos los oferentes y publicar en la página web del Consejo de la Magistratura de la Ciudad Autónoma de Buenos Aires (<https://consejo.jusbaires.gob.ar>) y en el Boletín Oficial de la Ciudad de Buenos Aires por UN (1.-) día. Podrá ser impugnado dentro de los plazos y formas establecidos en el siguiente numeral.

4.5. Impugnaciones a la preadjudicación

Las impugnaciones que los oferentes pretendan realizar contra la Preadjudicación, deberán ser presentadas dentro de los TRES (3) días hábiles de notificado el Dictamen de Evaluación de Ofertas.

Las impugnaciones debidamente presentadas serán evaluadas por la Comisión Evaluadora, la que emitirá un informe respecto a su mérito en el que deberá ratificar o rectificar la preadjudicación, y elevar las actuaciones para su resolución en forma previa o concomitante con la adjudicación, de acuerdo a lo establecido en el artículo 45 de la Ley N° 6.246 (texto consolidado Ley N° 6.588).

Las meras observaciones no requerirán de una decisión expresa.

En todos los casos en que se produzcan impugnaciones deberá contarse con el dictamen previo de la Dirección General de Asuntos Jurídicos, conforme el Artículo 7°, inc. d) del Decreto N° 1510-GCBA-97 (texto consolidado ley N° 6.588).

La garantía de impugnación deberá ser integrada por alguna de las formas previstas en el artículo 39 del Anexo de la Resolución CM N° 128/2021. En el caso que se trate de una póliza de caución deberá ser exigible a primer requerimiento. La misma deberá cubrir el uno por ciento (1%) de la oferta impugnada.

Esta garantía será devuelta al impugnante únicamente en el caso que prospere íntegramente su impugnación. La garantía será ejecutada a favor del CONSEJO en caso de rechazo total o parcial de la impugnación.

5. ADJUDICACIÓN

5.1. Cuestiones generales

Cumplido el plazo de impugnación a la Preadjudicación, el CONSEJO resolverá en forma fundada su adjudicación.

En forma previa o concomitante con la adjudicación el organismo contratante deberá resolver las impugnaciones presentadas. Las meras observaciones no requerirán de una decisión expresa.

Una vez que se encuentre notificado el acto administrativo de adjudicación, suscribirá la contrata (Anexo III), previa constitución de la garantía de cumplimiento por el adjudicatario.



La adjudicación no da derecho al contrato pudiendo ser revocada por la autoridad competente en cualquier momento antes del perfeccionamiento del contrato, sin que ello genere derecho a indemnización alguna para el adjudicatario.

El acto que disponga la adjudicación, será notificado fehacientemente al adjudicatario y al resto de los oferentes a domicilio electrónico constituido conforme lo establecido en el punto 2.2 del presente PBCP y deberá publicarse tanto en la página web del Consejo de la Magistratura de la Ciudad Autónoma de Buenos Aires (<https://consejo.jusbaires.gob.ar>) como en el Boletín Oficial de la Ciudad de Buenos Aires por el término de UN (1) día.

5.2 Garantía de Cumplimiento

Dentro de los CINCO (5) días hábiles de notificado de la adjudicación, el adjudicatario deberá constituir la garantía de cumplimiento del contrato en alguna de las formas establecidas en el artículo 39 del Anexo de la Resolución CM N° 128/2021.

El valor a constituir en concepto de garantía de cumplimiento será del CINCO POR CIENTO (5%) del monto total adjudicado.

En caso que sea notificado al contratista un acto administrativo que apruebe la modificación del monto del contrato, éste deberá ajustar en forma proporcional la garantía de cumplimiento del contrato.

La garantía de cumplimiento será devuelta dentro de los TREINTA (30) días corridos contados a partir de la fecha de aprobación de la recepción definitiva de la obra. En el caso de recepciones definitivas parciales, el Contratista podrá solicitar, a su costo, la modificación de la suma asegurada, a través de la emisión de la póliza correspondiente.

5.3 Decisión de dejar sin efecto la Licitación

El CONSEJO se reserva el derecho de dejar sin efecto la licitación en todo o en parte, en cualquier estado del proceso, sin que ello genere a favor del proponente derecho a reclamo o indemnización alguna.

6. LA CONTRATA

6.1 Perfeccionamiento del Contrato

Cumplido lo establecido en el numeral 7.2 del PBCG, se procederá de la siguiente manera:

Luego de integradas las garantías de cumplimiento, de anticipo financiero y de corresponder, la de fondo de reparo y en el plazo que establezca el Consejo, el adjudicatario deberá presentarse a firmar la contrata y sus complementos. Si no lo hiciera, el Comitente podrá anular la adjudicación, en cuyo caso el adjudicatario perderá la garantía de cumplimiento.

En caso de tratarse de garantías mediante pólizas de caución con firma digital, las mismas deberán ser remitidas por correo electrónico a la casilla comprasycontrataciones@jusbaires.gob.ar.

El incumplimiento de la integración de la garantía de cumplimiento del contrato en tiempo y forma, otorgará derecho al Comitente a optar por revocar la adjudicación y ejecutar la garantía de mantenimiento de la oferta.



De esa manera la adjudicación podrá recaer en la oferta admisible y conveniente que siguiere en el orden de mérito. Si no hubiese orden de mérito, la Comisión Evaluadora podrá realizar una nueva evaluación entre las ofertas admisibles en base a dichos criterios objetivos.

6.2 Requisitos a cumplir para el inicio de la obra

Una vez firmada la contrata y previo a la firma del Acta de Inicio, el Contratista deberá presentar los requisitos para el inicio de la obra que se detallan a continuación:

1 - SEGUROS

El Contratista deberá presentar los seguros que se indican en el artículo 11.2. Seguros del presente pliego, con sus comprobantes de pago correspondientes.

2 - A.R.T

- a) Nómina del personal cubierto por la ART y constancia de pago.
- b) Formulario N° 931 de AFIP.

3 - Personal del Contratista

Previo al inicio de la Obra, el Contratista presentará al Comitente un listado con los datos del personal jerárquico y operativo, de acuerdo con el siguiente detalle:

- Apellido y nombres completos
- Tipo y número de documento
- Domicilio actualizado

4 - IERIC

Constancia de comunicación de la obra en el Instituto de Estadística y Registro de la Industria de la Construcción.

5 - Seguridad e Higiene en el trabajo (Ley N° 19.587)

- a) Programa de seguridad efectuado por profesional competente y aprobado por la A.R.T. (Resolución N° 51/97).
- b) Legajo técnico confeccionado según Decreto N° 911/96 y Resolución N° 231/96 rubricado por el profesional actuante, el cual deberá incluir:
 - Libro de Inspecciones de Seguridad e Higiene.
 - Copia de las constancias de haberse realizado capacitación en materia de higiene y seguridad a los trabajadores con la firma de los mismos.
 - Copia de las constancias de haberse entregado al personal los respectivos elementos de protección personal con la firma de los mismos.
 - Organigrama de seguridad e higiene y croquis de obrador.
 - Copia del contrato con la ART y listado del personal afectado a la obra.
 - Copia del inicio de la obra presentada y certificada por la ART.

6 - Libros

- Libro de Órdenes de Servicio (OS) - (tamaño grande, 50 hojas x triplicado.)
- Libro de Notas de Pedido (NP) – (tamaño grande, 50 hojas x triplicado.)
- Libro de Higiene y Seguridad - (Tamaño oficio foliado x 200 hojas)

7 – Plan de Trabajo. Planificación de la obra.



- Programación de Trabajo por Camino Crítico, aprobado, desde la fecha establecida para el Acta de Inicio en la Orden de Comienzo.
- Curva de Inversión.
- Plan Logística de Obra. Aprobada.
- Listado de materiales, lo más completo y detallado de equipos, herramientas y materiales a utilizar en la obra.
- Plano de Obrador. Aprobado
- Obrador construido y aprobado.

Si una vez establecida la fecha para el acta de inicio, y si previa intimación, el Contratista no hubiera cumplimentado la presentación de los requisitos descritos, el Comitente podrá rescindir el contrato suscripto, dando por decaída la adjudicación, con pérdida de la garantía constituida al efecto, y pudiendo seguir la adjudicación de la obra en orden de conveniencia de las restantes ofertas presentadas.

Si el Contratista no hubiera cumplimentado la presentación de los requisitos descritos, el Comitente podrá aplicar las sanciones correspondientes conforme lo establecido en el numeral 13 del presente PBCP.

7. ORGANIZACIÓN DE LA OBRA

7.1. Proyecto Ejecutivo y Plan de Trabajo

7.1.1 Presentación del proyecto ejecutivo

El contratista deberá presentar al Comitente el proyecto ejecutivo de la Obra en forma previa a su ejecución y dentro de los TREINTA (30) días de firmada la contrata conforme lo establecido en el PET.

El Proyecto Ejecutivo deberá contener los estudios previos y la documentación mínima establecida en el PET y se confeccionará con sujeción a las normas y especificaciones establecidas en dichos pliegos y conforme a los reglamentos vigentes.

El Comitente podrá requerir aclaraciones o ampliaciones a la documentación presentada de acuerdo a la complejidad del proyecto.

El Proyecto Ejecutivo deberá estar firmado y avalado técnicamente por el Representante Técnico.

La aprobación del Proyecto no exime al Contratista de la responsabilidad sobre éste, quien deberá afrontar las consecuencias por la ejecución de las obras y por su desempeño.

7.1.2 Plan de trabajo

El plan de trabajo presentado por el Contratista será aprobado por la Inspección de Obra como así también sus modificaciones. En caso en que la modificación implique variar el plazo final de obra esta circunstancia deberá encontrarse aprobada por acto administrativo conforme lo previsto en el artículo 54 de la Ley N° 6.246 (texto consolidado Ley N° 6.588) y su reglamentación (Resolución CM N° 128/2021).

El Comitente formulará las observaciones que pueda merecer el plan de trabajo y el Contratista, ajustándose a ellas, rectificar la distribución de inversiones y plazos parciales sin alterar el importe y plazo totales.



El plan de trabajos definitivo deberá presentarse en formato papel ante la D.G.O.S.G., o en formato PDF vía mail a la casilla de mail indicada por el Inspector de Obra, con anterioridad a la iniciación de los trabajos.

7.3. Orden de Comienzo y Acta de Inicio

Orden de comienzo

Una vez firmada la Contrata, el Comitente deberá emitir dentro de los QUINCE (15) días de la fecha la Orden de Comienzo de Obra que contendrá:

- Designación de la Inspección de Obra.
- Replanteo de la Obra, en caso de corresponder.
- Lugar y fecha de suscripción del Acta de Inicio de la Obra.
- Presentación antes del inicio de la Obra, y en el plazo que allí se fije, de la documentación enumerada en el numeral 6.2 “Requisitos a cumplir para el inicio de la obra” del presente PBCP.

Si el Contratista no presentara la documentación, se lo intimará a que dé cumplimiento en un plazo perentorio, bajo apercibimiento de rescindir el Contrato por su culpa con las consecuencias previstas en la Ley de Obras Públicas y con pérdida de la Garantía de Cumplimiento del Contrato.

Acta de Inicio y cómputo del plazo de obra.

A partir de la firma del acta de inicio de los trabajos comenzará a correr el cómputo del plazo de ejecución de la Obra.

Si vencido el plazo otorgado para el inicio de la obra el Contratista no hubiera comenzado los trabajos conforme lo previsto en el inciso c) del artículo 78 de la Ley de Obras Públicas, el Comitente tendrá derecho a la rescisión del Contrato, en cuyo caso el Contratista perderá la Garantía de Cumplimiento del Contrato y responderá por los daños y perjuicios causados.

7.4. Infraestructura de Obra.

El contratista deberá cumplir con lo estipulado en el anexo I de la Resolución N° 231-SRT/96:

ARTÍCULO 1°. - (Reglamentario del artículo 9°, Capítulo 1 Del Decreto Reglamentario N° 911/96) Las condiciones básicas de Higiene y Seguridad que se deben cumplir en una obra en construcción desde el comienzo de la misma, serán las siguientes:

- a. Instalación de baños y vestuarios adecuados.
- b. Provisión de agua potable.
- c. Construcción de la infraestructura de campamento (en caso de ser necesario).
- d. Disponer de vehículos apropiados para el transporte de personal (en caso de ser necesario).
- e. Entrega de todos los elementos de protección personal para el momento de la obra que se trate, de acuerdo a los riesgos existentes, con la excepción de la ropa de trabajo.
- f. Implementación del Servicio de Higiene y Seguridad y la confección del Legajo Técnico.
- g. Elaboración de un programa de Capacitación de Higiene y Seguridad y realización de la instrucción básica inicial para el personal en la materia.
- h. Ejecución de las medidas preventivas de protección de caídas de personas o de derrumbes, tales como colocación de barandas, vallas, señalización, pantallas, sub amurado o tablestacado, según corresponda.



Poder Judicial de la Ciudad de Buenos Aires

Consejo de la Magistratura

- i. Disponer de disyuntores eléctricos o puestas a tierra, de acuerdo al riesgo a cubrir, en los tableros y la maquinaria instalada. Asimismo, los cableados se ejecutarán con cables de doble aislación.
- j. Instalación de un extinguidor de polvo químico triclase ABC, cuya capacidad sea DIEZ KILOGRAMOS (10 Kg.).
- k. Protección de los accionamientos y sistemas de transmisión de las máquinas instaladas.
- l. Disponer de un botiquín de primeros auxilios.

Luego, y a medida que se ejecutan las etapas de obra, se deberá cumplir con lo que establece el Decreto N° 911/96, y en especial se cumplirán los siguientes plazos:

A los SIETE (7) días:

- m. Entrega de la ropa de trabajo.

A los QUINCE (15) días:

- n. Completar la capacitación básica en Higiene y Seguridad al personal y capacitación específica en primeros auxilios y acción ante emergencias.
- o. Instalar carteles de seguridad en obra.
- p. Destinar un sitio adecuado para su utilización como comedor del personal.
- q. Completar la protección de incendio.
- r. Adecuar el orden y la limpieza de la obra, destinando sectores de acceso, circulación y ascenso en caso de corresponder, seguros y libres de obstáculos.

7.5. Luces de peligro y señalamiento

La señalización y colocación de luces de peligro alcanzará tanto a las obras y/o instalaciones conexas (cualquiera sea su ubicación en las obras), así como también a complementos, equipos y/o maquinarias transitoriamente depositados en las inmediaciones de la obra.

En la zona de construcción, el Contratista deberá impedir que el público pueda transitar por zonas que presenten cortes, obstáculos peligrosos o etapas constructivas no terminadas, que puedan ser motivo de accidentes. Resultando bajo su exclusiva responsabilidad mantener las condiciones de seguridad y habitabilidad requeridas en el presente PBCP, durante todo el plazo de ejecución de la obra.

Cartelería de prevención: la empresa deberá disponer de Cartelería de prevención en aquellos lugares donde se desarrollen los diversos trabajos, la misma contará con Cartelería de obligación de uso de EPP, señalización de riesgos y peligros y demarcación de sectores de trabajo, en función de los riesgos derivados de los mismos.

7.6. Equipos a utilizar por el contratista

La conformidad que otorgue el CONSEJO por intermedio de la Inspección de Obra respecto al personal, equipo y/o maquinarias que proponga el Contratista en su Oferta, no implica responsabilidad alguna por parte del CONSEJO en el caso de que dicho personal, equipo y/o maquinarias deban ser aumentados, modificados o cambiados, total o parcialmente, antes o durante los trabajos para cumplir con el Plan de Trabajos previsto y aprobado. Cualquier modificación que resulte necesario efectuar en tales rubros para satisfacer los requerimientos del Contrato será a exclusivo costo del Contratista.



7.7. Retiro de materiales, máquinas e implementos de trabajo

El Contratista no podrá retirar materiales, máquinas e implementos de trabajo que hubieran ingresado a la obra o hubieran sido elaborados en la misma, sin una autorización expresa de la Inspección, cualquiera fuera el destino de esos elementos o materiales. Queda establecido que todos los equipos y materiales que ingresen a la obra estarán afectados exclusivamente a las necesidades de la misma.

7.8. Jefe de obra

Deberá estar a lo establecido en los artículos 8.23 del PBCG y 2.3 del presente PBCP.

7.9. Inasistencia del contratista o del Jefe de obra

Toda justificación de inasistencia del Contratista o de su Jefe de Obra deberá hacerse por escrito ante la Inspección de Obra, la que podrá aceptar o rechazar las causales, mediante su asentamiento en el Libro de Órdenes de Servicio.

En su ausencia, quedará siempre en obra un técnico capacitado para reemplazarlo en las funciones que le competen, de su mismo nivel de forma que no resienta la marcha en la obra.

En ningún caso dicho sustituto podrá observar órdenes impartidas por la Inspección, todo lo cual será exclusivo del Contratista o de su Jefe de Obra. Toda ausencia del Contratista o de su Jefe de Obra que no obedezca a razones justificadas, a juicio de la Inspección, dará motivo a la aplicación de una multa igual al incumplimiento de una Orden de Servicio.

7.10. Inspección de Obra

El numeral 8.24 del PBCG queda complementado de la siguiente manera:

Corresponderá a la D.G.O.S.G. la supervisión técnica de los trabajos, así como el seguimiento, inspección y control en la ejecución del Plan de Trabajos definitivo; designando a los funcionarios que actuarán en carácter de Inspección de Obra.

A los fines de la medición se entenderá por trabajos ejecutados aquellos que se ajusten a lo estipulado en los Pliegos de Condiciones y a las órdenes de Servicios.

El Contratista o su Representante Técnico están obligados a asistir a todas las mediciones de las obras ejecutadas, parciales o finales, provisorias o definitivas. Si el Contratista se negare a presenciarlas o no concurriere a la citación que se le formule al efecto, se lo tendrá por conforme con el resultado de la operación practicada por la Inspección (artículo 63 del Anexo de la Resolución CM N° 128/2021).

Asimismo, toda cuestión relacionada con la Inspección de Obra será notificada al Contratista en forma fehaciente a través del Libro de Órdenes de Servicio.

Las observaciones realizadas por la Inspección de Obra, a través del Libro de Órdenes de Servicios, deberán ser contestadas por el Representante Técnico de la Empresa Contratista.

La Inspección de Obra tendrá a su cargo las tareas de medición y control de los trabajos contratados, encontrándose facultada para exigir el cumplimiento de todas las disposiciones que



conforman la Documentación del Contrato a fin de asegurar la fiel aplicación de las normas del contrato, especificaciones técnicas y la buena ejecución de los trabajos.

La Inspección de Obra fiscalizará además la calidad de los materiales y de la mano de obra, la marcha de los trabajos y el cumplimiento de las demás obligaciones contractuales.

Además, conjuntamente con el Contratista y/o profesional responsable efectuará las mediciones que servirán de base para la confección de los certificados de obra.

La actuación de la Inspección y la certificación de obras no eximen al Contratista de su responsabilidad directa por la correcta ejecución de los trabajos conforme a las reglas de su ciencia, arte u especialización.

Los Inspectores de Obra tendrán libre acceso sin aviso previo a las plantas centrales y depósitos del Contratista.

7.11. Oficina para Inspección de Obra

La Contratista deberá proveer, en el edificio donde se llevará a cabo la obra, una oficina para la Inspección de Obra, con mobiliario, climatización, acceso a sanitarios, conexión informática, insumos administrativos, etc. PC con software de última generación con programas instalados de Autocad, Word, Excel, etc. y acceso a una impresora de inyección a tinta.

Asimismo, dicha oficina deberá disponer de instrumental completo para efectuar todas las mediciones y controles técnicos necesarios hasta la recepción provisional.

Todos los elementos quedarán en poder del Contratista después de producirse la Recepción Provisoria de la Obra, en el estado de conservación en el que se encuentren.

7.12. Errores en la documentación y discrepancias técnicas

Regirá lo dispuesto en el artículo 49 de la Ley de Obras Públicas.

Asimismo, cuando se detecte la existencia de errores materiales se corregirán de forma inmediata.

Planos: en caso de discrepancias entre la dimensión apreciada a escala y la expresada en cifras o letras, prevalecerá esta última. En caso de discrepancias entre una cifra expresada en números y la expresada en letras, prevalecerá esta última.

7.13. Notificaciones al contratista

De acuerdo al numeral 8.26 del PBCG queda complementado de la siguiente manera:

Todas las comunicaciones que se cursen entre el Comitente y la Contratista se realizan mediante Órdenes de Servicios y toda orden de servicio no observada dentro de las CUARENTA Y OCHO (48) horas de extendida se da por aceptada y pasa a formar parte del contrato sin que ello implique retribución adicional alguna, salvo expresa indicación en contrario.

El Libro de Órdenes de Servicio deberá tener hojas numeradas por triplicado. En este libro se redactarán las Órdenes de Servicio impartidas por la Inspección de Obra, que serán firmadas por el Inspector de Obra y por el Profesional Responsable del Contratista como constancia de haber tomado conocimiento.



También se anotarán en él los resultados de los ensayos de materiales que se efectúen, como toda otra novedad que se registre durante la marcha de las obras.

7.14. Trabajo en la Vía Pública (*en caso de corresponder*).

El Contratista deberá cumplir con lo dispuesto en la Ley N° 24.449, su reglamentación y el Anexo de señales para obra en la vía pública del Gobierno de la Ciudad Autónoma de Buenos Aires, en cuanto a señalamiento y demarcación de la zona de trabajos.

7.15. Documentación conforme a obra.

Una vez aprobada la documentación conforme a obra presentada por el Contratista ante la Inspección de Obra, el Contratista deberá tramitar, la autorización de obra de conformidad el Código de Edificación (Ley N° 6.100).

8. PERSONAL

El Contratista está obligado a asegurar antes de la iniciación de la obra, a todo su personal, tanto administrativo como personal de obra, en una Aseguradora de Riesgos del Trabajo (ART) de conformidad a lo dispuesto en este PBCP en materia de seguros, sin perjuicio de obligarse a mantener indemne al Comitente ante cualquier reclamo que surgiera como consecuencia de hechos o actos relativos a la relación de empleo del Contratista con el personal afectado a los trabajos. Las incorporaciones de nuevo personal a las nóminas del personal del Contratista, serán presentadas por Declaración Jurada. Las altas y bajas del personal deben quedar registradas en el parte diario.

El Contratista responderá por la conducta que observa su personal, como así también por los deterioros, desórdenes o cualquier otro hecho anormal derivado de la conducta de los mismos. El Contratista tendrá plena responsabilidad por los reclamos que resulten de hechos o actos cometidos por el personal a su cargo, lo que se extenderá a los reclamos por lesiones, muerte o daño a la propiedad, que deriven de ellos.

8.1. Salarios

El contratista deberá mantener al día el pago de las sumas salariales, convencionales y todas las referentes a las cargas sociales y previsionales del personal que emplee en la obra y no podrá deducirle suma alguna que no responda al cumplimiento de leyes o de resoluciones del Poder Ejecutivo o del Poder Judicial y dará estricto cumplimiento a las disposiciones sobre legislación del trabajo y a las que en adelante se impusieran.

Sin perjuicio de lo establecido en el artículo 78 y concordantes de la Ley N° 6246 (texto consolidado Ley 6.588), toda infracción al cumplimiento de estas obligaciones podrá considerarse negligencia grave a los efectos de la rescisión del contrato por culpa del contratista y en todos los casos impedirá el trámite y el pago de los certificados de obras.

El contratista deberá adjuntar junto al Plan de Trabajo la nómina del Personal afectado a la Obra con sus correspondientes datos identificatorios de modo que se permita su individualización por parte del Comitente y la Inspección de Obra.

El contratista será el único responsable por el pago de los salarios y cargas sociales del personal afectado a la obra sin excepción alguna, respondiendo, además, por los daños y perjuicios en los casos de posibles reclamaciones judiciales o extrajudiciales que produjere tal incumplimiento, no



existiendo vínculo jurídico alguno entre el personal y el CONSEJO, no teniendo el CONSEJO responsabilidad alguna por los hechos, actos u omisiones del Contratista y/o de su personal afectado a la obra.

El Contratista será responsable de cualquier accidente que ocurra al personal que de él depende, como así también del incumplimiento de las obligaciones que le correspondan, quedando el CONSEJO liberado de toda responsabilidad referida a las situaciones descriptas anteriormente.

El Contratista asume cualquier obligación que surja de las modificaciones en las relaciones laborales con sus dependientes durante el término del contrato, desligando al CONSEJO de toda responsabilidad y/o intervención en todas las cuestiones que, al respecto, pudieran ocurrir.

El Contratista deberá proveer a su personal de las prendas de vestir y accesorios necesarios para el correcto y seguro cumplimiento de sus tareas, con leyenda o tarjeta identificadora de la empresa de modo que lo diferencie del personal del CONSEJO y público en general. Eventualmente, el CONSEJO podrá solicitar a la empresa contratista la provisión, a su exclusivo costo, de una pechera identificatoria para el personal de obra.

8.2. Horario de trabajo

Al labrarse el acta de inicio, se dejará constancia en la misma del horario en que el contratista desarrollará sus tareas y, si desea modificar dicho horario, deberá solicitarlo por intermedio del Libro de Notas de Pedido exponiendo las razones y demás argumentos que considere conveniente.

La D.G.O.S.G. podrá acceder a dicho requerimiento, sin necesidad de fundamentación alguna en cualquiera de los casos y comunicará al Contratista su decisión por intermedio de la Inspección de Obra mediante el Libro de Órdenes de Servicios.

En caso de acceder al requerimiento formulado por el Contratista, el nuevo horario deberá quedar asentado en el Libro de Órdenes de Servicio para su efectivo control por parte de la Inspección.

9. MATERIALES

9.1. Calidad de los materiales

El numeral 10 del PBCG queda complementado con lo siguiente:

La Inspección de Obra podrá requerir la verificación de la calidad de los materiales en cualquier momento del desarrollo de la obra. Asimismo, a requerimiento de la Inspección de Obra, el Contratista deberá enviar a su cargo muestras al laboratorio que designe dicha Inspección, para todos aquellos materiales cuyo análisis no pueda ser efectuado en la obra.

Para esta clase de materiales el Contratista deberá presentar muestras de acuerdo a lo que indique la Inspección de Obra. La Inspección de Obra comunicará al Contratista, a través del Libro de Órdenes de Servicio la correspondiente aceptación o rechazo de los materiales, dispuesto por el organismo técnico.

Cuando las especificaciones no establezcan plazo para la comunicación de la aceptación o rechazo, éste será de CINCO (5) días para los materiales e inspección en las obras y DIEZ (10) días en el caso de materiales que deban ser estudiados en el laboratorio.

Las demoras motivadas por rechazo de materiales presentados son imputables al



Contratista.

Parte de las muestras del material aceptado deberá ser conservado en obra como muestra testigo. El Contratista será responsable de cualquier reclamo o denuncias que pudieran originar la provisión o el uso indebido de materiales patentados.

Independientemente de la aprobación inicial del tipo de material a emplear, la inspección de Obra extraerá periódicamente muestras en los lugares de trabajo y en caso que alguna partida de material no reuniera las condiciones previstas en las Especificaciones Técnicas, procederá a su inmediato rechazo.

Los gastos de provisión, extracción, envase y transporte de las muestras hasta donde deban realizarse los ensayos serán por cuenta del Contratista.

Los materiales rechazados serán retirados de la obra por el Contratista dentro del plazo de VEINTICUATRO (24) horas de notificado. Cuando el Contratista no cumpliera esta orden, la Inspección de Obra podrá hacer retirar los materiales rechazados y serán por cuenta del Contratista los gastos que se originen, no responsabilizándose el CONSEJO por pérdidas, sustracciones u otros perjuicios que esta medida pudiera causar al Contratista, previa notificación del lugar de depósito.

9.2. Materiales y objetos provenientes de excavaciones y demoliciones

El Contratista hará entrega al CONSEJO de todos los objetos de valor material, científico, artístico o arqueológico que hallare al ejecutar los trabajos encomendados, debiendo trasladar los mismos al depósito que establezca la Inspección de Obra.

10. SUBCONTRATACIONES

El Contratista solamente podrá subcontratar parte de sus trabajos si media la previa conformidad escrita de la Inspección de Obra y aprobación del subcontrato. Lo antedicho no exime al Contratista de sus obligaciones para con el CONSEJO.

La Inspección de Obra podrá denegar la conformidad a la subcontratación, sin necesidad de invocar causa o fundamento alguno y sin que tal negativa otorgue algún derecho al Contratista ni justifique atrasos en el plan de obra.

En ningún caso el Comitente reconocerá obligaciones contractuales con ningún Subcontratista y la subcontratación de obras y servicios no eximirá en ningún caso al Contratista de la responsabilidad de ejecutar la Obra de acuerdo con los Documentos Contractuales, ni el Comitente asumirá ninguna responsabilidad por la aprobación de cualquier Subcontratista o subcontrato. Si durante la construcción de la Obra, el comitente considerase que un Subcontratista es incompetente para la ejecución del trabajo subcontratado, lo notificará al Contratista, quien deberá tomar las medidas necesarias para la cancelación de dicho Subcontrato.

Queda entendido que cualquier trabajo subcontratado estará sujeto a las disposiciones pertinentes de los Documentos Contractuales.

11. RESPONSABILIDAD

11.1. Perjuicio por incendio

El Contratista deberá extremar las medidas de precaución para evitar incendios en la obra durante los períodos de ejecución y de conservación, debiendo a tal fin disponer de los elementos



apropiados, según la naturaleza de las obras o trabajos. Será responsabilidad exclusiva del Contratista todos aquellos perjuicios ocasionados a la obra como los que pudieran ocasionarse a personas o cosas en caso de incendio.

Sobre prevención y protección contra incendio en la obra, maquinarias y/o vehículos, el responsable del servicio de higiene y seguridad de la obra o contratista, dispondrá que tipo de extintor y cantidad mínima de elementos de protección y extinción de incendios serán necesarios, quedando obligada la contratista a cumplir tales indicaciones. De la misma forma deberá inspeccionar con periodicidad el estado y funcionamiento de los mismos.

11.2. Seguros

De conformidad con lo que expresa el numeral 19.6 del PBCG se complementa con las siguientes estipulaciones:

11.2.1 Seguros a contratar

a) Generalidades

El Adjudicatario deberá contratar los seguros que se detallan en el presente artículo y acreditar la constitución de los mismos y su vigencia durante todo el periodo contractual, mediante la presentación de copias de sus respectivas pólizas y comprobantes de pago del premio.

Asimismo, cabe señalar que, deberán acreditarse las coberturas, como mínimo una vez por año o cada vez que modifique y/o cambie de compañía aseguradora, siempre con previa autorización del CONSEJO, o cada vez que el CONSEJO lo solicite, se presentarán copias de las pólizas y de sus comprobantes de pago del premio.

La contratación de los seguros que aquí se refiere es independiente de aquellos otros que le sean legalmente exigibles al Adjudicatario por su actividad a fin de brindar cobertura a los posibles daños que afecten a terceros, como consecuencia de otras cuestiones atinentes a su actividad.

El Adjudicatario deberá mantener actualizadas todas las pólizas de los seguros exigidos con antelación no menor a cuarenta y ocho (48) horas a que opere la fecha de vencimiento de las mismas, que deberán tener vigencia hasta la efectiva finalización de los trabajos encomendados conforme el contrato y/o contratos celebrados, incluidas las posibles prórrogas.

Si durante la prestación de la ejecución contractual se produjera el vencimiento de las pólizas, el Adjudicatario estará obligado a constituir nuevos seguros hasta la finalización efectiva de la relación contractual, con una antelación no menos de cuarenta y ocho (48) horas a que opere la fecha de vencimiento de las mismas. La no actualización de las pólizas dará lugar a las sanciones que por ello correspondan, de acuerdo a las convenciones contractuales.

El adjudicatario será el único responsable de los perjuicios que ocasionare la inobservancia de los seguros exigidos en el presente Pliego, en las formas y con la vigencia estipulada, quedando el CONSEJO exento de toda responsabilidad respecto de cualquier siniestro que se produjera en este caso.

Queda entendido que, sin perjuicio de su responsabilidad general por los siniestros que pudieran ocurrir durante los trabajos contratados, el Contratista asume el importe de las franquicias obligatorias impuestas por las Compañías Aseguradoras.



Quedará a criterio del CONSEJO conforme los trabajos a efectuar objeto de la presente contratación la inclusión/incorporación/exclusión de cláusulas de cobertura, medida de la prestación y modificación de sumas aseguradas, durante la vigencia de las pólizas contratadas por el adjudicatario.

b) De las compañías aseguradoras.

Las coberturas de seguros deberán ser contratadas en una empresa aseguradora habilitada por la Superintendencia de Seguros de la Nación, con domicilio en la Ciudad de Buenos Aires y que al menos cuente con un Patrimonio Neto superior a los \$ 500.000.000 (pesos quinientos millones), de acuerdo al último balance anual presentado ante la citada Superintendencia y publicado por la misma.

Deberán también acreditar una calificación establecida por una calificador de Riesgo autorizada a operar en la República Argentina.

Lo antedicho y enumerado en materia de patrimonio no será requerido en los supuestos de coberturas del ramo Riesgos del Trabajo, Daño Ambiental de Incidencia Colectiva y/ó Caución (Garantías de cumplimiento).

c) De los seguros en particular

1) Laborales: Los exigidos por las leyes laborales vigentes para proteger al personal en relación de dependencia, mediante seguro suscripto con una Aseguradora de Riesgo del Trabajo (ART) autorizada para brindar ese tipo de cobertura, incluyendo específicamente las contingencias derivadas de los accidentes de trabajo, de muerte, invalidez total o parcial.

Seguro de Riesgos del Trabajo

En el supuesto de la cobertura de riesgos de trabajo, para trabajadores en relación de dependencia:

- Se deberá acompañar junto con la póliza, certificados de cobertura de los trabajadores, en los cuales se detalle el siguiente texto:

Por la presente, la A.R.T, renuncia en forma expresa a reclamar o iniciar toda acción de repetición o de regreso contra el Consejo de la Magistratura de la Ciudad de Autónoma de Buenos Aires, sus funcionarios y/o empleados, sea con fundamento en el art. 39 ap. 5 de la Ley 24.557 y modificatorias, o en cualquier otra norma jurídica, con motivo de las prestaciones en especie o dinerarias que se vea obligada a abonar, contratar u otorgar al personal dependiente o ex dependiente del Adjudicatario/Contratista, amparados por la cobertura del contrato de afiliación N° XXXX, por accidentes del trabajo o enfermedades profesionales, ocurridos o contraídas por el hecho o en ocasión de trabajo.

2) Seguro de Accidentes Personales (en caso de corresponder)

En el supuesto de la cobertura de Seguro de Accidentes Personales, para quienes prestan servicios bajo las distintas modalidades de contratación y no revistan relación de dependencia:

-Se deberá acompañar junto con la póliza, certificados de cobertura de los trabajadores, en los cuales se detalle el siguiente texto:



Por la presente, la “Aseguradora”, renuncia en forma expresa a reclamar o iniciar toda acción de repetición o de regreso contra el Consejo de la Magistratura de la Ciudad de Autónoma de Buenos Aires, sus funcionarios y/ ó empleados, con motivo de las prestaciones en especie o dinerarias que se vea obligada a abonar, contratar u otorgar a los prestadores de servicios que haya contratado el Adjudicatario/Contratista, amparados por la póliza N° XXXX y por accidentes ocurridos por el hecho o en ocasión de trabajo.

Las condiciones de cobertura mínimas serán las siguientes:

Seguro de Accidentes Personales: La aseguradora se obligará a indemnizar a los asegurados, ante el fallecimiento accidental e invalidez total y/o parcial permanente derivados de accidentes acaecidos, como así también en concepto de las erogaciones en que se incurran por asistencia médica y/o farmacéutica según topes indemnizatorios determinados en póliza.

Alcance de las coberturas: Jornada de servicio incluyendo cobertura in-itinere. **Sumas a Asegurar (Monto Mínimo por evento):**

Muerte: Pesos Veinte Cinco Millones (\$ 25.000.000)

Invalidez Total y/o parcial por accidente: Pesos Quince Millones (\$ 15.000.000)

Asistencia Médico Farmacéutica (AMF): Pesos Dos Millones (\$ 2.000.000)

3) Seguro de Todo Riesgo Construcción:

La contratista deberá contratar una cobertura de seguros que ampare los riesgos inherentes a la obra asegurando toda pérdida o daño a los bienes asegurados por cualquier causa. En tal sentido, se detallan de manera enunciativa y no taxativa los riesgos a incluirse dentro de la cobertura:

- 1) Incendio, rayo y explosión.
- 2) Terremoto, maremoto, temblor o erupción volcánica.
- 3) Ciclón, huracán, tempestad, granizo, inundación, enfangamiento, derrumbes, hundimiento o deslizamiento del terreno, etc.
- 4) Caída de aviones o partes de ellos.
- 5) Robo.
- 6) Derrumbes, caídas de objetos, fracturas, fisuras, roturas, desmoronamiento de la obra y/o equipos y otros daños análogos, típicos de la construcción.
- 7) Huelga
- 8) Período de mantenimiento
- 9) Campamento y construcciones temporarias.
- 10) Remoción de escombros.
- 11) Error de diseño/falla de materiales
- 12) Gastos adicionales por horas extras y de aceleración.
- 13) Responsabilidad Civil: con el objeto de amparar todos los daños que se ocasionen a personas o cosas de terceros y/o del Consejo de la Magistratura, como consecuencia, directa o indirecta de la prestación del objeto de la presente Licitación Pública, por un monto mínimo de suma asegurada de pesos doscientos millones (\$200.000.000).

La cobertura incluirá los daños que se ocasionen por el uso y desplazamiento de los automotores o maquinarias y equipos viales afectados a los servicios contratados y/o los que provoquen o involucren a la carga transportada, así como aquellos que sean ocasionados por el personal a su cargo y/o subcontratado. También estarán cubiertos por estas pólizas los eventos producidos como



consecuencia de cualquier accidente que se produzca como consecuencia directa o indirecta de los trabajos en ejecución.

De corresponder, formarán parte de esta cobertura los eventuales accidentes que se produzcan a consecuencia de conexiones eléctricas provisionales o definitivas defectuosas, zanjas abiertas (con o sin protección), solados (pavimentos y/o Veredas) deteriorados o sin reparar como consecuencia del desarrollo de la prestación contratada, entendiéndose comprendidos aquellas situaciones conexas como zanjas, pozos abiertos, etc.

Estarán incluidos dentro de la cobertura los accidentes ocasionados en restos de viejas instalaciones que con motivo de la prestación contratada puedan existir y deban ser removidos y retirados por las Contratistas. En virtud de la diversidad de riesgos y los distintos escenarios de pérdida que permite incluir la presente cobertura, quedará a criterio del CONSEJO conforme los trabajos a efectuar objeto de la presente contratación la inclusión/incorporación/exclusión de cláusulas de cobertura, medida de la prestación y modificación de sumas aseguradas, durante la vigencia de las pólizas contratadas por el adjudicatario.

En caso de que el monto de la póliza no alcance a cubrir los daños provocados, la diferencia resultante es asumida por el contratista.

Las pólizas deberán contener:

- Un endoso sin restricción de ninguna especie o naturaleza a favor del Consejo de la Magistratura de la Ciudad Autónoma de Buenos Aires.
- Una cláusula por medio de la cual la adjudicataria se compromete a comunicar fehacientemente al Consejo de la Magistratura de la Ciudad Autónoma de Buenos Aires con treinta (30) días de anticipación de cualquier cambio en las condiciones de la póliza, o de la cancelación y/o vencimiento de la misma y/o de reducciones en los montos de las coberturas.

Valor asegurable

El valor asegurable total será el valor final de la obra.

De corresponder, se aceptarán sumas de menor monto al valor final de obra en adicionales específicos. El adjudicatario deberá procurar la actualización permanente de las sumas aseguradas.

Vigencia de la cobertura

La cobertura comenzará a operar desde el momento en que se inicien las primeras tareas y/o el envío de los primeros materiales y finalizará con la fecha prevista de entrega provisional y/o definitiva, más su periodo de prueba de corresponder.

5) Seguro Técnico Equipamiento/Maquinaria:

El adjudicatario deberá cubrir sus máquinas y equipos a partir del momento en que se encuentra efectuando la obra objeto de la presente contratación.

Cobertura General:

Cobertura contra pérdidas y/o daños materiales externos, siempre que tales pérdidas y/o daños se produzcan en forma accidental, súbita e imprevista y que se haga necesaria una reparación y/o reposición. Cobertura Básica:



Daños totales por Incendio, Accidente, Robo y/o Hurto, a prorrata hasta el valor individual de cada equipo.

Cobertura Adicional: Responsabilidad Civil por lesiones y/o muerte y daños materiales a cosas de terceros hasta el valor del equipo, con un mínimo de pesos cien mil (\$100.000,00.-)

11.2.2. Requisitos de los seguros

Todos los seguros deberán ser contratados en Compañías Aseguradoras con domicilio en C.A.B.A. y de reconocida solvencia y seriedad, a juicio exclusivo de la Inspección de Obra. Esta contratación deberá incluir al CONSEJO como cotitular y/o beneficiario según corresponda y deberá contener el mismo una cláusula de “*no repetición*” contra el CONSEJO.

Todos los seguros deberán presentarse en originales y con copias a la Inspección de Obra previo a la suscripción del Acta de inicio de los trabajos hasta la Recepción Definitiva de los mismos. El seguro de incendio deberá constituirse mediante una póliza de valor progresivo por el monto total de la obra. Debe preverse la renovación de los seguros en caso de prórroga del plazo de obra y el período de garantía de la obra.

Los seguros deberán tener vigencia hasta la Recepción Definitiva Total de la obra. No se admitirán contrataciones por lapsos menores, debiendo presentarse el comprobante de pago hasta el mismo día de su vencimiento. A los efectos del cómputo del plazo para la contratación del seguro se deberá contratar por un período igual al plazo de obra, teniendo en cuenta que, de existir prórrogas, el seguro deberá renovarse y cubrir hasta la Recepción Definitiva Total.

Los gastos que origine la contratación de los seguros, serán a cargo del Contratista y el costo estará incluido en los gastos generales.

Cada uno de los seguros deberá contar con el recibo de cancelación del premio respectivo. Si tal premio se abona en cuotas ello deberá ser comunicado oficialmente a la Inspección de Obra, conjuntamente con el plan de pagos, debiendo consecuentemente presentar los compromisos de cancelación de cada una de ellas, en las fechas previstas en el mencionado plan y mediante recibo oficial de la Compañía.

No se conformará ningún certificado de obra y/o no se autorizará ningún pago mientras no se cuente con los seguros requeridos en la documentación licitatoria. Igual criterio se seguirá ante la falta de presentación tanto de los comprobantes de cancelación del premio respectivo, como de los recibos que acrediten el pago de las cuotas si existiese plan de pagos.

El CONSEJO no reconocerá intereses por pago fuera de término de los certificados ante la falta de alguno de los requisitos indicados.

De no obtener las pólizas definitivas en el plazo establecido, podrá presentarse un Certificado de Cobertura, el que tendrá una vigencia de CINCO (5) días, desde la fecha de su presentación ante el CONSEJO, el mismo deberá cumplimentar todas las disposiciones contenidas en éste numeral.

El Contratista será el único responsable de los perjuicios que ocasionaren la falta de cumplimiento en los seguros quedando el CONSEJO, exento de responsabilidad respecto de cualquier siniestro que se produjera.



El Contratista adoptará los recaudos necesarios a fin de mantener actualizadas las vigencias de las pólizas, sus montos, las cuotas de cancelación del premio, etc. quedando exento el CONSEJO de tal circunstancia.

En cualquier momento durante el transcurso de la obra y a través de la Inspección de Obra podrá solicitar a la Contratista el cambio de la Compañía Aseguradora, siempre que la misma no satisfaga los intereses de la Inspección de Obra.

12. COMUNICACIONES

12.1. Libro de órdenes de servicio

El Libro de Órdenes de Servicio es el instrumento de comunicación a través del cual se dejan sentadas por escrito las Órdenes de Servicios impartidas por la Inspección de Obra.

Las mismas serán firmadas por el Inspector de Obra y por el Profesional Responsable, y constituirán constancia fehaciente de haberse notificado.

De acuerdo a lo establecido en el numeral 8.26 del PBCG, el Contratista podrá observar en forma fundada la Orden de Servicio dentro de las CUARENTA Y OCHO (48) horas contados a partir de su notificación, y en ese caso, se suspenderá la obligatoriedad del cumplimiento de la Orden de Servicio por el mismo plazo.

Si luego de la observación realizada, el Inspector de Obra reiterara la misma Orden de Servicio, entonces el Contratista deberá cumplir la orden sin más dilaciones.

El Libro de Órdenes de Servicio deberá tener hojas numeradas por triplicado y será provisto por el Contratista.

12.2. Libro de notas de pedido

En el Libro de Notas de Pedidos se asentarán los pedidos de aprobación de las distintas etapas de la obra, otras observaciones que desee efectuar o pedidos de aclaración según lo indicado en el numeral 8.27 del PBCG.

El Representante Técnico firmará las Notas de Pedido emitidas, y el Inspector de Obra procederá a su aceptación o rechazo, indicando las causas del mismo, firmando al pie.

El libro de Notas de Pedido deberá tener hojas numeradas por triplicado y será provisto por la Empresa Contratista.

12.3. Bibliorato de certificados

En este bibliorato se deberá archivar un duplicado de los certificados de la obra.

13. PENALIDADES Y SANCIONES

Este ítem se rige por lo establecido los artículos 74 y 75 de la Ley N° 6.246 (texto consolidado Ley N° 6.588) y su reglamentación (Resolución CM N° 128/2021).



13.1. Penalidades

Los oferentes o contratistas, según el caso, podrán ser pasibles de las siguientes penalidades, las que serán aplicadas por el Organismo Contratante:

- a. Llamado de atención;
- b. Pérdida de la garantía de mantenimiento de la oferta;
- c. Pérdida de la garantía de cumplimiento de contrato y fondo de reparos;
- d. Multa por incumplimiento de sus obligaciones;
- e. Rescisión por culpa del contratista.

13.2. Sanciones

Los contratistas podrán ser pasibles de las siguientes sanciones, en los supuestos de incumplimiento de sus obligaciones en el ámbito del presente:

- a. Apercibimiento;
- b. Suspensión para contratar
- c. Inhabilitación como contratista de obra pública

13.3. Penalidades a Uniones Transitorias (U.T.)

En los casos en que el Contratista fuera una U.T., la sanción que eventualmente pudiera serles aplicada deberá ser afrontada en forma solidaria.

Cuando corresponda la solicitud de suspensión al Registro Nacional de Constructores y de Firms Consultoras de Obras Públicas, la misma se hará extensiva a todas las empresas integrantes de la U.T. contratista. Será facultad del CONSEJO hacer efectiva dicha medida.

13.4 Multas

El monto de las multas surgirá, en cada caso, de la suma de las multas diarias aplicadas hasta el momento de subsanarse el incumplimiento que dio origen a las mismas o hasta sumar el monto máximo a aplicar.

El comienzo y final de la Multa deberá quedar registrado en los Libros de Comunicaciones.

La aplicación de la multa queda sujeta a la aprobación de la autoridad competente.

- En caso de incumplimiento de las órdenes de servicio impartidas por la Inspección de Obra, se procederá a la aplicación de una multa diaria igual a 1/1000 del monto total del contrato, incluidas las ampliaciones –si las hubiere.
- Por cada día de atraso en el cumplimiento de los plazos parciales o finales o en las tareas inherentes al replanteo de obra, o en el plan de trabajo, se procederá a la aplicación de una multa diaria igual a 1/1000 del monto total del contrato, incluidas las ampliaciones si las hubiere y/o cuando el avance de obra fuera menor en un VEINTE POR CIENTO (20%) o más de lo aprobado según el plan de trabajo e inversiones. El avance de obra se determinará con la certificación mensual. La Inspección determinará a su criterio si es necesaria una evaluación del avance de obra de forma quincenal, para lo cual se efectuará una medición valorada en forma conjunta con el contratista. En caso de discrepancia con el resultado de esa medición se aplicará el criterio sustentado por la Inspección, haciéndose posteriormente, si correspondiera, la rectificación pertinente.
- Incumplimiento de condiciones de seguridad e higiene y medio ambiente. Sin perjuicio de las deducciones efectuadas sobre la certificación de acuerdo con lo establecido en el PET,



de incurrirse en reiteraciones en los incumplimientos y dependiendo de su gravedad, se considerará la aplicación de una multa adicional equivalente al DOS POR CIENTO (2%) del monto certificado en el mes en curso por incumplimiento de condiciones de seguridad e higiene y medio ambiente.

14. CERTIFICACIÓN, PAGOS Y GARANTÍAS

El Numeral 15 del PBCG se completa de la siguiente manera:

14.1. Medición y Certificación de Obras

A los fines de la medición se entenderá por trabajos ejecutados aquellos que se ajusten a lo estipulado en PBCP, PET y las órdenes de servicios (Ver Anexo IV).

El Contratista o su Representante Técnico están obligados a asistir a todas las mediciones de las obras ejecutadas, parciales o finales, provisorias o definitivas. Si el Contratista se negare a presenciarlas o no concurriere a la citación que se le formule al efecto, se lo tendrá por conforme con el resultado de la operación practicada por la Inspección.

La observación o falta de conformidad que se refiera a la medición o clasificación de obras cubiertas o trabajos cuyas medidas, características, entre otras, pudieran alterarse con el transcurso del tiempo por el uso o por otra causa, o que resulte dificultoso o imposible de verificar posteriormente, deberá ser formulada en la primera oportunidad en que tales obras se clasifiquen o midan.

La medición se hará a partir del primer día hábil siguiente al del vencimiento del período o etapa que se fije para la ejecución de los trabajos con la intervención del representante técnico del contratista, o quien él designe, y del inspector de obra.

En caso de disconformidad con la medición, el contratista deberá dejar constancia en el mismo acto de la medición librándose acta.

La certificación se emitirá dentro del plazo y en las condiciones que fijen los pliegos de condiciones al vencimiento del período o etapa de ejecución de los trabajos. Dicho plazo no podrá exceder los DIEZ (10) días hábiles administrativos contados desde el último día de cada período de ejecución (Ver Anexo V).

Si el contratista dejare de cumplir con las obligaciones a su cargo tanto para efectuar la medición como para expedir los certificados, ambos podrán ser realizados de oficio por el comitente sin perjuicio de las reservas que el contratista pueda formular. Si fuere el comitente quien no cumpliera sus obligaciones en el plazo establecido, el contratista dejará constancia y desde ese momento se computará el plazo de mora para el cómputo de los intereses en caso en que como consecuencia de ello se demorase el pago de los trabajos.

14.2. Aprobación de los certificados

Previo a la tramitación del pago de los certificados, los mismos deberán contar con la expresa aprobación del Organismo encargado de la Inspección de Obra.



Para que la presentación sea válida en conjunto con el certificado, deberá acreditarse el pago de las primas de pólizas de seguro requeridas en los presentes pliegos y declaración jurada F.931 de la Administración Federal de Ingresos Públicos.

Asimismo, la Inspección de Obra podrá exigir para proceder al cobro de algún certificado, por Orden de Servicio, presentar con carácter de declaración jurada, lo siguiente:

- a) Pago de haberes del personal, mes a mes.
- b) Fotocopia de la póliza y comprobante de pago del seguro de vida obligatorio.
- c) Fotocopia de la constancia de haberle entregado al personal, ropa de trabajo y los elementos de seguridad necesarios para la tarea que va a realizar.

14.3. Pago de los Certificados

Según numeral 15.7 del PBCG que queda complementado de la siguiente manera:

El pago de los certificados de obra se hará dentro de los TREINTA (30) días hábiles a partir de la fecha de la conformación del mismo que se dará con la emisión del Parte de Recepción Definitiva (PRD) y/o Certificado de Avance de Obra (CAO), la que tendrá que ocurrir dentro de los DIEZ (10) días hábiles de presentación del certificado.

El pago de los certificados de anticipo financiero se hará dentro de los QUINCE (15) días hábiles a partir de la fecha de la conformidad del mismo que se otorgará con la emisión del PRD o Certificado de Anticipo Financiero (CAF).

14.4. Retenciones sobre los certificados y fondo de reparo

De acuerdo a los numerales 15.4 y 15.5 del PBCG que quedan complementados de la siguiente manera:

La garantía de fondo de reparo será fijada en un cinco (5%) del monto del contrato, según el artículo 42 de la Ley N° 6246 (texto consolidado Ley N° 6.588) y su reglamento.

Sobre todos los certificados de obra y de acopio se retendrá entre el CINCO por ciento (5%) del monto del certificado.

Este fondo quedará en poder del CONSEJO en garantía de la correcta ejecución de los trabajos y para hacer frente a reparaciones que fueran necesarias y que el Contratista no ejecutara cuando le fuera ordenado.

14.5. Retención sobre los pagos

En los certificados de obra se podrán deducir las sumas que por cualquier concepto debe reintegrar la Contratista.

Cuando corresponda el pago de intereses los mismos se determinarán sobre la suma líquida a pagar al Contratista de acuerdo con el resultado final que arroje la liquidación del certificado y previa la deducción de las sumas que se retengan por concepto de multas, fletes y todo otro concepto que se debite al Contratista, originado en cualquier clase de retención que se efectuará con arreglo a las cláusulas contractuales.



14.6. Comisiones bancarias para el pago de los certificados

Las comisiones bancarias que se originen por transferencias de fondos serán por cuenta de quién las solicite.

Si fuese imprescindible transferir fondos a percibir por el Contratista por el pago de las obligaciones del mismo, de carácter perentorio, el CONSEJO le deducirá el importe de las comisiones bancarias que resulten.

14.7. Gastos y derechos

Todos los pagos de gastos y derechos que deriven de la ejecución de la obra serán abonados en su totalidad por el Contratista, incluso los derechos correspondientes al pago del servicio del agua corriente o de red utilizada en la construcción.

Asimismo, los trámites, derechos, aranceles y gastos que demande la instalación, provisión y consumo de energía eléctrica, fuerza motriz, gas, etc., correrán por exclusiva cuenta del Contratista.

15. MODIFICACIÓN DE OBRA Y FIJACIÓN DE PRECIOS NUEVOS

Los proyectos podrán ser modificados por razones de interés público, para su completamiento o para su mejoramiento, por razones de mejor funcionalidad, ornato, cumplimiento de normativas dictadas con posterioridad a la aprobación del mismo, corrección de defectos que se advirtieran durante el curso de su ejecución, dificultades materiales imprevistas, cambio de competencias del organismo contratante que afecten el contrato o por otras causas debidamente justificadas.

Las alteraciones a las que alude el párrafo anterior podrán ser dispuestas aun cuando el proyecto ejecutivo de la obra hubiere sido provisto por el contratista y dicho proyecto presentara modificaciones respecto de los ítems y cantidades de obra respecto del proyecto contratado.

Las modificaciones deberán ser aprobadas por la autoridad competente sin que en ningún caso den derecho de indemnización a favor del contratista, debiendo respetarse en todo momento la ecuación económica financiera del contrato. Deberán ser dispuestas por acto administrativo.

Si como consecuencia de las modificaciones contractuales dispuestas resultara necesario modificar los plazos secuenciales, parciales o finales de las Obras, el acto administrativo que las apruebe incluirá las respectivas adecuaciones de plazos y del Plan de Trabajos e Inversiones.

Las alteraciones del proyecto o la aprobación de proyectos ejecutivos que produzcan aumentos o reducciones de costos o trabajos contratados, o la incorporación de nuevos trabajos, serán obligatorias para el contratista, abonándose, en el primer caso, el importe del aumento, sin que tenga derecho en el segundo a reclamar ninguna indemnización por los beneficios que hubiera dejado de percibir por la parte reducida, suprimida o modificada.

Si el contratista justificase haber acopiado o contratado materiales o equipos para las obras reducidas o suprimidas, se hará un justiprecio del perjuicio que haya sufrido por dicha causa, el que le será certificado y abonado.

Cuando las modificaciones mencionadas en primer párrafo generen trabajos adicionales o economías cuyo balance exceda en más el VEINTE POR CIENTO (20%) del monto total del



contrato, a valores básicos de obra y las mismas no sean aceptadas por el contratista, el contrato podrá declararse rescindido sin culpa de las partes.

En ningún caso el aumento podrá exceder en un CUARENTA POR CIENTO (40%) del total del contrato redeterminado (a valores de la última redeterminación aprobada hasta esa fecha).

No le serán reconocidas al contratista ningún tipo de trabajo adicional que no haya sido autorizado previamente por la autoridad competente, mediante orden escrita y con las prescripciones legales correspondientes.

Precios Nuevos.

El numeral 13.5 del PBCG queda complementado de la siguiente manera:

Si en el contrato de obra pública celebrado, el organismo contratante hubiera fijado precios unitarios y las modificaciones implican en algún ítem un aumento o disminución superiores a un VEINTE POR CIENTO (20%) del importe del contrato, el organismo contratante o el contratista tendrá derecho a que se fije un nuevo precio unitario de común acuerdo. Lo mismo, para el supuesto de ejecución de trabajos no previstos en el contrato.

En el caso de aumentos el nuevo precio sólo será aplicado sobre la cantidad de trabajo que exceda de la cantidad que figura en el presupuesto oficial de la obra para ese ítem y en el caso de disminución el precio nuevo se aplicará sobre los trabajos pendientes de ejecución.

Si no se lograra acuerdo entre los contratantes respecto de los nuevos precios el Consejo podrá disponer que los trabajos del ítem disminuido o los excedentes del que se ha aumentado, se lleven a cabo directamente o por nuevo contrato con un tercero, sin derecho a reclamación alguna por parte del contratista.

La supresión total de un ítem que supere el VEINTE POR CIENTO (20%) del monto total del contrato sólo dará derecho a la extinción del contrato sin culpa de las partes.

Si para llevar a cabo las modificaciones mencionadas, o por cualquier otra causa, resultare necesario suspender en todo o parte de las obras contratadas, el comitente deberá comunicar al contratista la orden correspondiente por escrito, siendo esta comunicación requisito indispensable para la validez de la neutralización, debiéndose proceder a la medición de la obra ejecutada, en la parte que alcance la suspensión y a extender acta del resultado.

En dicha acta se fijará el detalle y valor del plantel, del material acopiado y del contratado, en viaje o construcción, y se hará una nómina del personal que deba quedar a cargo de la obra. El contratista tendrá derecho, en ese caso, a que se le indemnice por todos los gastos y perjuicios que la suspensión total o parcial le ocasione, los que deberán serle certificados y abonados, siempre y cuando la suspensión no sea por causas imputables al contratista.

El Contratista tendrá a su cargo acreditar los gastos improductivos en que hubiese incurrido, para lo cual se podrán tener en cuenta los análisis de precios presentados y aprobados. Las reclamaciones del Contratista sobre gastos improductivos deberán ser presentadas ante la Inspección de Obra dentro de los DIEZ (10) días hábiles de notificada la suspensión o desde la



reanudación de la obra, acompañando los elementos de prueba y la liquidación correspondiente, bajo apercibimiento de perder el derecho de reclamar ese concepto.

La neutralización deberá ser aprobada por acto administrativo emanado de autoridad competente y notificada por orden de servicio.

Serán consideradas gastos improductivos aquellas erogaciones efectuadas por la contratista, con motivo de la neutralización aprobada, por causas no imputables a dicha contratista, que deben ser soportadas por la autoridad comitente, de conformidad con los gastos efectivamente probados y acreditados.

16. EXTINCIÓN DEL CONTRATO

El numeral 18 del PBCG queda complementado con lo siguiente:

- Concurso o Quiebra del Contratista.

El comitente debe declarar rescindido el contrato de obra pública de pleno derecho por quiebra del contratista o por su concurso, si hubiere sido excluido de la administración de sus bienes por decisión judicial

- Rescisión de común acuerdo.

Podrá rescindirse el contrato de común acuerdo, sin culpa de las partes, en casos de imposibilidad comprobada de continuar con la obra en las condiciones pactadas por causas no imputables al contratista, imposibilidad material, caso fortuito, fuerza mayor o dificultades presupuestarias.

En este caso, no habrá derecho a indemnización alguna para las partes, sin perjuicio de las consecuencias de la rescisión sin culpa del contratista.

- Rescisión por culpa del contratista.

El comitente tendrá derecho a la rescisión del contrato, por culpa del contratista, en los casos siguientes:

- a. Si el contratista desistiere en forma expresa del contrato, antes del vencimiento del plazo de cumplimiento del contrato;
- b. Cuando el contratista mediando culpa grave, fraude o grave negligencia contravenga las obligaciones y condiciones estipuladas en el contrato;
- c. Cuando el contratista se exceda del plazo fijado para la iniciación de las obras. Se podrá prorrogar el plazo para el inicio de las obras si el contratista demostrase que la demora se produjo por causas que no le son imputables y ofrezca cumplir su compromiso. En caso de que no se conceda la prórroga o incumpla el nuevo plazo fijado para el inicio el comitente podrá rescindir el contrato con pérdida de la garantía de cumplimiento de contrato;
- d. Cuando el contratista proceda a la ejecución de las obras de modo que la parte ejecutada no corresponda al tiempo previsto en los planes de trabajo y a juicio de la administración exceda en más de un DIEZ POR CIENTO (10%) el plazo de obra previsto. Deberá exigirse al contratista que ponga los medios necesarios para acelerar los trabajos hasta alcanzar el nivel contractual de ejecución en el plazo que se le fije y se procederá la rescisión del contrato si éste no alcanza el nivel contractual de ejecución fijado;



Poder Judicial de la Ciudad de Buenos Aires

Consejo de la Magistratura

- e. Si el contratista transfiere en todo o en parte su contrato, se asocia con otros para la construcción o subcontrata, sin previa autorización del Consejo;
- f. Cuando el contratista abandone las obras o interrumpa los trabajos por plazo mayor de OCHO (8) días en tres ocasiones, o cuando el abandono o interrupción sean continuados por el término de UN (1) mes;
- g. Por incumplimiento del plazo de obra que exceda en más de un DIEZ POR CIENTO (10%) del previsto;
- h. Cuando el contratista, previamente intimado para hacerlo, no acredite haber utilizado el anticipo financiero para el contrato en el cual fue otorgado;
- i. En caso de quiebra del contratista o en caso de concurso cuando hubiere sido excluido de la administración de sus bienes por decisión judicial;
- j. En los supuestos establecidos en los artículos 18 (fomento de la competencia), 91 (anticorrupción), 92 (delitos organizados) y 93 (declaración jurada de intereses) de la Ley N° 6246.

- Rescisión sin culpa del contratista.

El contratista tendrá derecho a rescindir el contrato, en los siguientes casos:

- a) Cuando las modificaciones mencionadas al contrato establecidas en la ley N° 6342, superen en más o en menos un VEINTE POR CIENTO (20%) del monto contractual;
- b) Cuando el Consejo suspenda por más de TRES (3) meses la ejecución de las obras;
- c) Cuando el contratista se vea obligado a suspender las obras por más de TRES (3) meses, o a reducir el ritmo previsto en más de un CINCUENTA POR CIENTO (50%) durante el mismo período, como consecuencia de la falta de cumplimiento en término, por parte de la administración, de la entrega de los elementos o materiales a que se hubiera comprometido;
- d) Por caso fortuito y/o fuerza mayor que imposibilite el cumplimiento de las obligaciones emergentes del contrato. El Consejo podrá rescindir el contrato ante la existencia de estos supuestos.
- e) Cuando el Consejo no efectúe la entrega del predio ni realice el replanteo de la obra dentro del plazo fijado en los pliegos más una tolerancia de TREINTA (30) días.

Revocación del contrato.

El contrato podrá ser revocado por el organismo contratante en cualquier momento de su ejecución, por razones de ilegitimidad o de oportunidad, conveniencia o mérito, cuando se hubiere modificado la necesidad pública que motivará su celebración.

17. APROBACIÓN DE LOS TRABAJOS, PLAZOS DE GARANTÍA

- 1) Fiscalización durante el período de garantía: el CONSEJO fiscalizará la ejecución de los trabajos de conservación y a tal efecto, el Contratista deberá suministrar en todos los casos con DOS (2) días de anticipación, las fechas en que procederá a ejecutarlos. La falta de cumplimiento de esta disposición, determinará considerar tales trabajos como faltos de fiscalización. Establecido que los trabajos fueron mal ejecutados, sea por el empleo de distintos materiales o por defectos constructivos, el Contratista deberá rehacer en un todo o en parte la obra observada, según se le ordene y a su costa.
- 2) Reparaciones por el CONSEJO: en el caso que el Contratista no procediera a efectuar las reparaciones, tal cual se indica en el presente PBCP, el CONSEJO dispondrá su ejecución por



administración en cualquier momento. El importe del trabajo, cuando se trate de reparaciones, será cobrado al Contratista al precio efectivo que resultare, independientemente de la multa que le correspondiere.

- 3) El plazo de garantía por todos los trabajos de obra será de TRESCIENTOS SESENTA Y CINCO (365) días corridos a contar desde la recepción provisoria de la obra. Durante este período el Contratista deberá efectuar todas las reparaciones o subsanar los inconvenientes que surgieren por vicios ocultos, tanto del material como del trabajo, afectados a su obligación de garantía. Se deberá elaborar en conjunto con la Inspección de Obra un acta mensual, consignando los problemas detectados. Los mismos deberán subsanarse de inmediato.

17.1 Recepción de la Obra

a. Recepción parcial.

En el supuesto de recibirse parcialmente la obra, cumplido el plazo de garantía de la recepción provisoria parcial, tendrá lugar la recepción definitiva parcial de la obra oportunamente recibida y, en tales supuestos procederá la devolución proporcional de las garantías de acuerdo con la lo dispuesto en el Artículo 72 de la Ley de Obras Públicas (texto consolidado Ley N° 6.588).

b. Recepción provisoria.

La recepción provisoria de la obra se otorgará una vez finalizado el plazo establecido en el artículo 1.7.1 del presente Pliego.

Si al procederse a la recepción provisoria se encontrasen obras que no hubiesen sido ejecutadas o no se adecuaron a las condiciones del contrato, se podrá suspender la recepción hasta que el contratista ejecute los trabajos faltantes o subsane los defectos observados, dentro del plazo que a tal efecto fije el Consejo.

Si el contratista no cumpliera tal obligación dentro del término establecido, la repartición podrá ejecutar o hacer ejecutar los trabajos necesarios por cuenta y cargo de aquél sin que ello obste a la aplicación de las multas que correspondieren.

Cuando se tratase de subsanar ligeras deficiencias o de completar detalles que no afectasen a la habilitación de la obra, podrá realizarse la recepción provisoria, dejándose constancia en el acta correspondiente para su correcta terminación dentro del plazo que a tal fin se fije.

La recepción provisoria habilita el uso de la obra que fuera objeto de recepción. La liberación de la obra al uso público implica la recepción provisoria de la parte liberada al uso.

c. Recepción definitiva.

La recepción definitiva se otorgará cuando expire el plazo de garantía fijado en el artículo 17 numeral 3 del presente Pliego, y el contratista hubiera cumplido con las observaciones que se le hicieran en el Acta de Recepción Provisoria y subsanar los vicios que se produjeran en el plazo de garantía. Durante el plazo de garantía el contratista es responsable de la conservación y reparación de las obras salvo los efectos resultantes del uso indebido de las mismas o falta de mantenimiento.



Poder Judicial de la Ciudad de Buenos Aires

Consejo de la Magistratura

La recepción definitiva de las obras se formaliza con el Acta de Recepción Definitiva, la cual deberá ser aprobada por Disposición de la D.G.O.S.G.

Si en ocasión de formalizar la recepción definitiva se observarán defectos en las obras, se fijará un plazo para su corrección a cuya expiración se efectuará una nueva verificación del estado en que se encuentren.

Subsanados los defectos el comitente notificará fehacientemente al contratista la fecha en la que se procederá a la recepción definitiva de la obra. Si el contratista no se presentará, el comitente podrá realizar de oficio la recepción definitiva de la obra.

Si el Contratista no hubiese subsanado los defectos en el plazo acordado, el Comitente podrá corregirlos con su propio personal o el de terceros, con cargo al Contratista, pudiéndose descontar de los certificados pendientes de pago, de cualquier crédito que tuviera el contratista con el CONSEJO en dicho contrato, de las garantías, del Fondo de Reparos y/o en su caso formularse el cargo correspondiente.

18. LIQUIDACIÓN FINAL Y DEVOLUCIÓN DE GARANTÍAS

Una vez aprobada la recepción definitiva se efectuará la liquidación final del contrato conforme lo establecido en el numeral 16.4 del PBCG.

Esta liquidación final se efectuará computando la obra total ejecutada por el Contratista, con lo que se corregirán los eventuales errores u omisiones que pudieran contener los certificados parciales. Para la liquidación final se tomarán en cuenta los reclamos no resueltos efectuados por el Contratista sobre las mediciones, certificaciones mensuales y sobre cualquier otra cuestión que hubiese presentado el contratista durante la ejecución de la obra.

En la liquidación final se incluirán todos los créditos y cargos que corresponda reconocer y efectuar, respectivamente, al Contratista de forma tal que el resultado de la misma refleje el saldo total y definitivo resultante de la vinculación contractual entre el comitente y el contratista.

La liquidación final deberá ser aprobada por el comitente.

Las garantías de cumplimiento de contrato, de anticipo financiero y de fondo de reparos serán devueltas luego de aprobadas la recepción definitiva y la liquidación final y satisfechos los créditos que surgieran a favor del comitente luego de ésta.

19. AUTORIDAD DE APLICACIÓN.

Se designa como Autoridad de Aplicación a la D.G.O.S.G., la cual tendrá a su cargo la inspección y fiscalización de los trabajos objeto del presente.

20. REDETERMINACIÓN DE PRECIOS

Será de aplicación el Régimen de redeterminación de precios establecido en la Ley N° 2.809 (Texto Consolidado por Ley N° 6.588), sus normas reglamentarias contenidas en la Resolución CM N° 42/2024 o la que en el futuro la reemplace, el protocolo de Actuación para la Adecuación Provisoria y Redeterminación Definitiva de Precios y sus anexos.

Las solicitudes de adecuaciones provisorias o redeterminaciones definitivas se calcularán tomando como referencia la siguiente estructura de costos estimada:



“ESTRUCTURA DE PONDERACIÓN”

RUBRO	INCIDENCIA	INDICE DE REFERENCIA	FUENTE DEL INDICE
Mano de Obra	20%	Inciso a) Mano de Obra	Indice del costo de la Construcción en el Gran Buenos Aires (ICC), base año 1993, Decreto 1295/2002. Art. 15 – Cap 5 (ICC)
Gastos Generales	10%	Inciso p) Gastos Generales	Indice del costo de la Construcción en el Gran Buenos Aires (ICC), base año 1993, Decreto 1295/2002. Art. 15 – Cap 5 (ICC)
Instalaciones Eléctricas	15%	Inciso g) Artefactos de iluminación y cableado	Indice del costo de la Construcción en el Gran Buenos Aires (ICC), base año 1993, Decreto 1295/2002. Art. 15 – Cap 5 (ICC)
Instalaciones Sanitarias	10%	Inciso r) Artefactos para baño y grifería	Indice del costo de la Construcción en el Gran Buenos Aires (ICC), base año 1993, Decreto 1295/2002. Art. 15 – Cap 5 (ICC)
Pintura	10%	Pinturas al látex para interiores (35110-31)	Indice del costo de la Construcción en el Gran Buenos Aires (ICC), base año 1993, Índices del Capítulo Materiales. Octubre-Diciembre 2015 y años 2016-2017-2018-2019-2020-2021-2022-2023-2024
Revestimientos	10%	Pisos y revestimientos (inc C)	Indice del costo de la Construcción en el Gran Buenos Aires (ICC), Art. 15 – Cap 4 (ICC), Índices de los materiales incluidos en el Decreto 1295/2002. Octubre-Diciembre 2015 y años 2016-2017-2018-2019-2020-2021-2022-2023-2024
Albañilería	10%	Albañilería (Inc B)	Indice del costo de la Construcción en el Gran Buenos Aires (ICC), base año 1993, Índices del Capítulo Mano de Obra.



			Octubre – diciembre 2015 y años 2017 a 2024 – Cap 7 Y 8 IPIB
Durlock	15%	Yeso Blanco (37410-11)	Indice del costo de la Construcción en el Gran Buenos Aires (ICC), base año 1993, Indices del Capítulo Mano de Obra. Octubre – diciembre 2015 y años 2017 a 2024 – Cap 11 Y 12 IPIB
	100%		

21. TRIBUNALES COMPETENTES

Ante cualquier divergencia que pudiera suscitarse, ambas partes quedan sometidas a la competencia de los Tribunales en lo Contencioso Administrativo, Tributario y de Relaciones de Consumo de la C.A.B.A.

El oferente deberá acompañar en su presentación una declaración jurada de aceptación de la jurisdicción de los Tribunales en lo Contencioso Administrativo, Tributario y de Relaciones de Consumo de la C.A.B.A., renunciando a cualquier otro fuero o jurisdicción.

22. DISPOSICIONES COMPLEMENTARIAS

Responsabilidad del Contratista

La totalidad de la documentación anexa debe tomarse como anteproyecto. Los planos definitivos, replanteos, cálculos estructurales y/o de instalaciones finales deberán ser ejecutados en su totalidad por el Contratista.

a) Estudio de la Obra: El contratista deberá estudiar todos los aspectos que influyen en la ejecución de los trabajos, así como también toda la documentación referida a ella, que integra esta licitación. Asume, por lo tanto, plenamente su responsabilidad y en consecuencia no podrá manifestar ignorancia ni disconformidad con ninguna de las condiciones inherentes al proyecto o a la naturaleza de la obra, ni efectuar reclamos extracontractuales de ninguna especie.

De manera alguna podrá eximirse de su responsabilidad técnica en función de realizar los trabajos de acuerdo a estas especificaciones y/o a la documentación adjunta y/o a las instrucciones que le imparta la Inspección de Obra. Deberá realizar los trabajos de acuerdo a las reglas del arte, de manera tal que resulten completos y adecuados, aunque en los planos y especificaciones no figuren todos los detalles necesarios.

b) Interpretación de la Documentación: El Contratista es responsable por la correcta interpretación de los planos y la totalidad de la documentación técnica de la obra. Los errores que eventualmente pudiese contener la documentación técnica de contratación que no hubieren merecido consultas o aclaraciones en su oportunidad por parte del Contratista, no serán motivo de reconocimiento adicional alguno, ni de circunstancia liberatoria de sus responsabilidades.

En toda la documentación contractual o complementaria que reciba el Contratista durante el desarrollo de los trabajos, se deja establecido que primarán las acotaciones o las cantidades expresadas en letras, sobre las indicadas en números, y estas sobre las apreciadas en escala.



c) Presentación de Documentación: El Contratista deberá exhibir tantas veces como reclame la Inspección de Obra, la documentación referida a seguros del personal y terceros, como así también los correspondientes a los aportes de las leyes previsionales.

d) Gestiones ante Empresas de Servicios: Deberá gestionar ante cada una de las empresas de servicios (agua - gas - luz - cloacas - cable, etc.), los permisos, documentación pertinente y solicitar las inspecciones de obras, para poder coordinar los trabajos previstos por las mismas y no ocasionar roturas posteriores a la terminación del proyecto. Cada vez que sea necesario el cierre de alguna calle, se deberá pedir con la debida anticipación. Asimismo, les deberá informar de: 1) fecha de inicio de los trabajos con TREINTA (30) días de anticipación, 2) cambios en el proyecto que puedan afectar las instalaciones de las empresas, 3) plano con la delimitación exacta del área de intervención.

e) Plan de Trabajos: El Contratista propondrá un Plan de Trabajos de acuerdo a lo especificado en el PBCG, el PBCP y el PET, detallando cada una de las tareas comprendidas en la realización de las obras a desarrollar, en forma cronológica indicando fecha de inicio y fin de cada una de ellas, previendo y contemplando la posibilidad de superposición o no, entre las mismas, ajustado al plazo final indicado en el pliego para su aprobación por la Inspección de Obra. Tendrá en cuenta por ello, el estado de conservación de las partes determinando el orden de las tareas de modo de garantizar la salvaguarda de las partes originales, evitando su alteración o deterioro.

Las tareas se iniciarán una vez que la Inspección de Obra apruebe este Plan de Trabajos con las modificaciones y correcciones que crea oportuno.

El Plan de Trabajos formará parte de la Oferta, el cual deberá ajustarse al Proyecto Ejecutivo, previamente al comienzo de las tareas.

f) Reuniones de Coordinación: El Contratista deberá considerar entre sus obligaciones, la de asistir con participación de su Representante Técnico y la eventual de los técnicos responsables de la obra, por las distintas empresas a cargo de subcontratos especializados, a reuniones periódicas promovidas y presididas por la Inspección de Obra, a los efectos de obtener la necesaria coordinación entre las empresas participantes, suministrar aclaraciones de las prescripciones de pliegos, evacuar cuestiones de interés común, facilitar y acelerar todo tipo de intercomunicación en beneficio de la obra, y del normal desarrollo del Plan de Trabajos. La periodicidad de estas reuniones la establecerá la Inspección de Obra de acuerdo a las necesidades.

Para asegurar el cumplimiento de esta obligación, el Contratista deberá comunicar y transferir el contenido de esta disposición a conocimiento de los Subcontratistas que fuesen expresamente autorizados por la Inspección de Obra.

g) Aprobación de los Trabajos: Al iniciar cada trabajo el Contratista deberá pedir la presencia de la Inspección de Obra, la que verificará el estado del material, y los elementos que serán empleados en las tareas que se traten. La Inspección de Obra hace reserva de su derecho a efectuar toda inspección en taller, depósito y/u oficina del Contratista, que estime oportuna, a efecto de tomar conocimiento de los materiales empleados y condiciones de depósito y/o de la marcha y el estado de los trabajos realizados para sí o a través de empresas subcontratadas.

El Contratista se compromete a avisar a la Inspección de Obra antes de proceder a desarmar andamios o retirar plataformas de trabajo, para que se efectúe cualquier tipo de inspección general. Asimismo, durante la marcha de los trabajos, el Contratista facilitará el acceso de la Inspección de Obra al área correspondiente tantas veces como le sea requerido por ésta.



Una vez que éstos hayan finalizado, el Contratista deberá solicitar la inspección final de los trabajos y su aprobación.

h) Registro de los Trabajos: El Contratista llevará a cabo un adecuado registro de la marcha de las obras, el resultado de los trabajos realizados y la información que obtenga como consecuencia de los mismos, el que a día vencido presentará por Nota de Pedido, a la Inspección de Obra, la que verificará su contenido con la realidad conformándose este informe en documento fehaciente. El Contratista se compromete a entregar copia de la documentación correspondiente (notas, croquis, fotografías, etc.) a la Inspección de Obra, al solicitar la aprobación de los trabajos.

i) Planos ejecutivos de Obra: El Contratista deberá presentar para aprobación de la Inspección de Obra, los planos que se detallan en el PET:

Los planos serán dibujados en las siguientes escalas; de acuerdo a las Normas I.R.A.M.-

1: 100 planos generales

1: 100 planos de replanteo

1:20, 1:10 - Planos de detalles

Las carátulas se ajustarán al modelo que acompaña la presente documentación.

El Contratista presentará a la Inspección de Obra cuatro juegos de copias de cada plano (en soporte papel y digital), en un plazo máximo de QUINCE (15) días, a partir de la firma de la contrata y como condición para la firma del Acta de Inicio. Para las instalaciones que requieran la intervención de las distintas Reparticiones oficiales, se exigirá su aprobación previa a la iniciación de los trabajos respectivos.

Queda expresamente aclarado que el Contratista no podrá ejecutar trabajo alguno sin tener la aprobación de los correspondientes planos, cálculos, memorias, etc.

j) Planos conforme a obra: Junto con la firma del Acta de Recepción Provisoria, la Contratista deberá confeccionar y entregar a la Inspección de Obra, los Planos Conforme a Obra, en un todo de acuerdo con las reglamentaciones vigentes del Gobierno de la Ciudad Autónoma de Buenos Aires, con el respectivo certificado final, bajo apercibimiento de aplicar las sanciones enumeradas en el apartado 13 del presente PBCP.

La Empresa deberá presentar un original y TRES (3) copias, los que serán firmados por el Representante Técnico del Contratista, de los planos indicados en el punto i).

El Contratista deberá presentar a la Inspección de Obra, Planos Conforme a Obra de todas las instalaciones eléctricas, sanitarias, etc., en original y TRES (3) copias según normas municipales y nacionales vigentes, dentro de los TREINTA (30) días corridos a partir de la recepción provisoria junto con la constancia de haber iniciado el trámite de aprobación correspondiente ante los organismos pertinentes, cuya finalización será condición para realizar la recepción definitiva de la obra.



Poder Judicial de la Ciudad de Buenos Aires
Consejo de la Magistratura

No obstante, la aprobación de los planos por parte de la Inspección de Obra, la misma quedará condicionada a la aprobación que otorgue el ente prestatario correspondiente y del Gobierno de la Ciudad Autónoma de Buenos Aires en caso de corresponder. Cualquier modificación ordenada por estas reparticiones, será ejecutada por el Contratista por su cuenta y cargo.

23. CONFLICTO DE INTERESES

Según lo establecido en el numeral 20 del PBCG, será obligatorio incluir un formulario de Declaración Jurada de Intereses para toda persona que se presente en un procedimiento de contratación conforme lo previsto en el artículo 93 de la Ley N° 6246 (texto consolidado Ley 6.588).



FORMULARIO N° 1.

OBRAS REALIZADAS EN LOS ÚLTIMOS CINCO (5) AÑOS O EN EJECUCIÓN CON UN GRADO DE AVANCE SUPERIOR AL 70% DEL CONTRATO.

Obra:

Licitación Pública N°

Comitente	Nombre de la Obra	Lugar de la obra	Monto a fecha de Contrato	Monto actualizado del contrato	Tipo de Obra (1)	Tipo de Tarea realiza. (2)	Grado de Partir. (3)	Fecha		Grado de avance (5)	Observ (6)
								Inicio	Termina.		

Tipo de Obra: Descripción y datos técnicos principales.

- (1) Proyecto, construcción, montaje de instalaciones.
- (2) Si actuó como empresa única o en UT y, en este caso, su grado de participación porcentual en función del monto del Contrato.
- (3) Señalar en su caso el plazo previsto originalmente para la construcción y el realmente utilizado.
- (4) En caso de tratarse de una Obra en ejecución, señalar el grado de avance.
- (5) Indicar las razones por las cuales difieren el plazo contractual del real.



FORMULARIO N° 2
OBRAS SIMILARES

Licitación Pública N°

Comitente	Nombre de la Obra	Lugar de la obra	Monto a fecha de Contrato	Monto actualizado del contrato	Tipo de Obra (1)	Tipo de Tarea realiza. (2)	Grado de Partir. (3)	Fecha		Grado de avance (5)	Observ (6)
								Inicio	Termina.		

- (1) Tipo de Obra: Descripción y datos técnicos principales.
- (2) Proyecto, construcción, montaje de instalaciones.
- (3) Si actuó como empresa única o en UT y, en este caso, su grado de participación porcentual en función del monto del Contrato.
- (4) Señalar en su caso el plazo previsto originalmente para la construcción y el realmente utilizado.
- (5) En caso de tratarse de una Obra en ejecución, señalar el grado de avance.
- (6) Indicar las razones por las cuales difieren el plazo contractual del real.



FORMULARIO N° 3

PLANILLA DE EQUIPOS ESPECÍFICOS A AFECTAR A LA OBRA

TIPO (1)	MARCA	MODELO	CAPACIDAD	N° (2)	AÑO (3)	ESTADO (4)	SITUACION		
							PROPIO	A ADQU.	A ALQ U.

Referencias:

- (1) Adjuntar descripción complementaria si es necesario.
- (2) Indicar N° de equipo interno de la empresa y de fabricación.
- (3) Indicar año de fabricación.
- (4) Indicar el estado es conservación, tiempo de uso, vida útil remanente y lugar en que se encuentra para eventual inspección.

En el caso de equipos a adquirir o alquilar, indicar como mínimo: tipo (adjuntando descripción si es necesario) y capacidad.

En las columnas de situación, marcar una "X" donde corresponda.



FORMULARIO N° 4

PLAN DE TRABAJO ACORDE A LO SEÑALADO EN LA VISITA DE OBRA

Con la Oferta se presentará un diagrama de barras indicativo del ordenamiento de las tareas en el tiempo, que podrán estar agrupadas por rubro, afinidad o ejecución simultánea. Se establecerá la ejecución en períodos quincenales, utilizando los cómputos y precios de la Oferta.

El Plan de Trabajos presentado no tendrá carácter definitivo, y a indicación del CONSEJO podrá ser reajustado después de la firma del contrato, cuidando que se mantenga la línea esencial de la estructura técnico-económica de la propuesta.

PLAN DE TRABAJO INDICATIVO													
ITEM	DESCRIPCION	MESES											
		MES 1	MES 2	MES 3	MES 4	MES 5	MES 6	MES 7	MES 8	MES 9	MES 10	MES 11	MES 12
A	OBRADOR/DOCUMENTACION EJECUTIVA	■											
B	CANALIZACIONES		■	■	■	■	■	■	■				
C	PROVISION DE EQUIPOS	■											
D	MONTAJE DE CAÑERIAS DE COBRE			■	■	■	■	■	■				
E	COLOCACION DE EQUIPOS		■		■		■		■	■			
F	CABLEADO ELÉCTRICO Y TABLEROS		■	■	■			■	■	■			
G	CABLEADO DE COMANDOS		■			■			■				
H	OBRA CIVIL		■	■	■	■							
I	PINTURA							■	■	■	■	■	■
K	PUESTA EN MARCHA										■	■	■

FORMULARIO N° 5 CURVA DE INVERSIÓN

OBRA:	Licitación Pública N°
PLAN DE TRABAJO	

BANDA ADMISIBLE PARA CURVA DE INVERSION

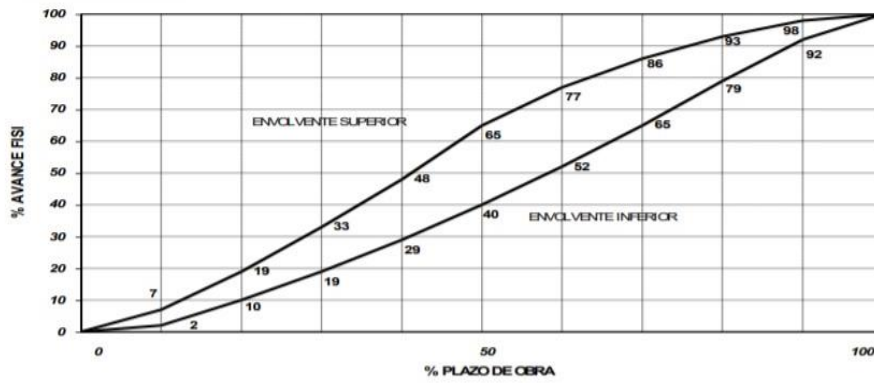

FORMULARIO N° 6
PLANILLA DE COTIZACIÓN

PLANILLA DE CÓMPUTO Y PRESUPUESTO OFICIAL

OBRA:

ITEM	DESCRIPCION	UN	CAN T	\$ UN	\$ TOTAL
1					
1.1					
1.2					
1.3					
2					
2.1					
2.2					
2.3					
3					
3.1					
3.2					
3.3					
TOTAL PRESUPUESTO					\$ 0,00

FORMULARIO N° 8 PLANILLA DE ÍNDICES ASOCIADOS

Los índices son a modo ilustrativo.

CODIGO	FUENTE	CAPITULO	ITEM	DESCRIPCION	MES BASE (mm-aa)	MES RDP 1° (mm-aa)	Coef
A1	GCBA	DIRECCION GENERAL DE ESTADISTICAS Y CENSOS	UOCRA	EVOLUCIÓN DEL COSTO SALARIAL DE LA ACTIVIDAD DE LA CONSTRUCCIÓN.			
A2	SOM	SINDICATO DE OBREROS DE MAESTRANZA	LIMPIEZA	CATEGORÍA OFICIAL, MÁTICOS Y CONCEPTOS NO REMUNERATIVOS (AMBITO SERVICIOS)			
A3	INDEC	Índice de Salarios Sector Privado Registrado	MANO DE OBRA	Índices del Coeficiente de Variación Salarial (CVS)			
A4	CCT	C.C.T. N° 653/12 - Oficial de espacios verdes	MANO DE OBRA	JARDINEROS PARQUISTAS, VIVERISTAS Y FLORICULTORES			
A5	CCT	C.C.T. N° 653/12 - Operario	MANO DE OBRA	JARDINEROS PARQUISTAS, VIVERISTAS Y FLORICULTORES			
M01	INDEC	CUADRO 7.3.2 IPIB	33	EQUIPOS PARA MEDICINA E INSTRUMENTOS DE MEDICIÓN			
M02	INDEC	CUADRO 7.3.2 IPIB	251	PRODUCTOS DE CAUCHO			
M03	INDEC	CUADRO 7.3.2 IPIB	273	PRODUCTOS DE FUNDICIÓN			
M04	INDEC	CUADRO 7.3.2 IPIB	321	COMPONENTES ELECTRÓNICOS			
M05	INDEC	CUADRO 8.1.1.1 NIVEL GENERAL Y CAPÍTULOS DEL IOC, BASE 1993-100	MATERIALES	MATERIALES			
M06	INDEC	CAPÍTULO GASTOS GENERALES	51560-21	SERENO			
M07	INDEC	CAPÍTULO GASTOS GENERALES	53111-1	CASILLA PARA OBRADOR			
M08	INDEC	CAPÍTULO GASTOS GENERALES	54400-1	CERCO DE OBRA			
M09	INDEC	CAPÍTULO GASTOS GENERALES	71240-11	ALQUILER DE CAMIÓN VOLCADOR			
M10	INDEC	ÍNDICE DE PRECIOS DE ALGUNOS SERVICIOS	74110-11	CONTENEDOR TIPO VOLGUETE			
M11	INDEC	ÍNDICES DE LOS COMPONENTES INCLUIDOS EN EL DECRETO 1295/2002	A	ALBANILERÍA			
M12	INDEC	ÍNDICES DE LOS COMPONENTES INCLUIDOS EN EL DECRETO 1295/2002	D	CARPINTERÍAS			
M13	INDEC	ÍNDICES DE LOS COMPONENTES INCLUIDOS EN EL DECRETO 1295/2002	F	ANDAMOS			
M14	INDEC	ÍNDICES DE LOS COMPONENTES INCLUIDOS EN EL DECRETO 1295/2002	G	ARTEFACTOS DE ILUMINACIÓN Y CABLEADO			
M15	INDEC	ÍNDICES DE LOS COMPONENTES INCLUIDOS EN EL DECRETO 1295/2002	H	CAÑOS DE PVC PARA INSTALACIONES VARIAS			
M16	INDEC	ÍNDICES DE LOS COMPONENTES INCLUIDOS EN EL DECRETO 1295/2002	P	GASTOS GENERALES			
M17	INDEC	ÍNDICES DE LOS COMPONENTES INCLUIDOS EN EL DECRETO 1295/2002	R	ARTEFACTO PARA BAÑO Y SU GRIFERÍA			
M18	INDEC	ÍNDICES DE LOS COMPONENTES INCLUIDOS EN EL DECRETO 1295/2002	S	HORMIGÓN			
M19	INDEC	ÍNDICE DE PRECIOS INTERNOS BÁSICOS AL POR MAYOR (IPIB). MAYOR DESAGREGACIÓN DISPONIBLE	31100-1	MADERAS ASERRADAS			
M20	INDEC	ÍNDICE DE PRECIOS INTERNOS BÁSICOS AL POR MAYOR (IPIB). MAYOR DESAGREGACIÓN DISPONIBLE	35110-3	PINTURAS AL LÁTEX			
M21	INDEC	ÍNDICE DE PRECIOS INTERNOS BÁSICOS AL POR MAYOR (IPIB). MAYOR DESAGREGACIÓN DISPONIBLE	37113-1	VIDRIO PLANO			
M22	INDEC	ÍNDICE DE PRECIOS INTERNOS BÁSICOS AL POR MAYOR (IPIB). MAYOR DESAGREGACIÓN DISPONIBLE	37440-1	CEMENTO PORTLAND			
M23	INDEC	ÍNDICE DE PRECIOS INTERNOS BÁSICOS AL POR MAYOR (IPIB). MAYOR DESAGREGACIÓN DISPONIBLE	37910-1	ABRASIVOS (EN RUEDA, DISCOS Y HOJAS)			
M24	INDEC	ÍNDICE DE PRECIOS INTERNOS BÁSICOS AL POR MAYOR (IPIB). MAYOR DESAGREGACIÓN DISPONIBLE	41261-1	BARRAS DE HIERRO Y ACERO			
M25	INDEC	ÍNDICE DE PRECIOS INTERNOS BÁSICOS AL POR MAYOR (IPIB). MAYOR DESAGREGACIÓN DISPONIBLE	42999-2	CHAPAS METÁLICAS			
M26	INDEC	ÍNDICE DE PRECIOS INTERNOS BÁSICOS AL POR MAYOR (IPIB). MAYOR DESAGREGACIÓN DISPONIBLE	43230-1	COMPRESORES Y SUS RESPUESTOS			
M27	INDEC	ÍNDICE DE PRECIOS INTERNOS BÁSICOS AL POR MAYOR (IPIB). MAYOR DESAGREGACIÓN DISPONIBLE	46113-1	GRUPOS ELECTRÓGENOS			
M28	INDEC	ÍNDICE DE PRECIOS INTERNOS BÁSICOS AL POR MAYOR (IPIB)	E	PRODUCTOS QUÍMICOS			
M29	INDEC	ÍNDICE DE PRECIOS INTERNOS BÁSICOS AL POR MAYOR (IPIB)	I	MOTORES ELÉCTRICOS Y EQUIPOS DE AIRE ACONDICIONADO			
M30	INDEC	CAPÍTULO MATERIALES. ÍNDICES ELEMENTALES	37540-11	MOSAICO GRANÍTICO			
M31	INDEC	CAPÍTULO MATERIALES. ÍNDICES ELEMENTALES	37550-11	VIGUETA DE HORMIGÓN PRETENSADO			
M32	INDEC	CAPÍTULO MATERIALES. ÍNDICES ELEMENTALES	41277-11	CAÑO DE CHAPA GALVANIZADA			
M33	INDEC	CAPÍTULO MATERIALES. ÍNDICES ELEMENTALES	41541-11	PLOMO PARA FUNDIR			
M34	INDEC	CAPÍTULO MATERIALES. ÍNDICES ELEMENTALES	41543-11	CAÑO DE PLOMO			
M35	INDEC	CAPÍTULO MATERIALES. ÍNDICES ELEMENTALES	43540-12	ASCENSOR DE 7 PARADAS			
M36	INDEC	CAPÍTULO MATERIALES. ÍNDICES ELEMENTALES	43923-11	MATAFUEGO DE POLVO QUÍMICO			
M37	INDEC	CAPÍTULO MATERIALES. ÍNDICES ELEMENTALES	43923-21	HIDRANTE COMPLETO, CON MANGUERA Y GABINETE			
M38	INDEC	CAPÍTULO MATERIALES. ÍNDICES ELEMENTALES	44826-21	TERMOTANQUE A GAS			
M39	INDEC	CAPÍTULO MATERIALES. ÍNDICES ELEMENTALES	46340-11	CABLE TELEFÓNICO DE 1 PAR			
M40	INDEC	ÍNDICE DE PRECIOS INTERNOS BÁSICOS AL POR MAYOR (IPIB)	33360-1	GAS OIL			

FORMULARIO N° 9
COEFICIENTE DE PASE

1	Costo Costo	
2	Gastos Generales (.....% de 1)	
3	Subtotal (1 + 2)	
4	Beneficio (..... % de 3)	
5	Gasto financiero (.....% de 3)	
6	Subtotal (3 + 4 + 5)	
7	Impuestos (..... % de 6)	
8	Coeficiente antes de IVA (6 + 7)	
9	I.V.A. (..... % de 8)	
10	COEFICIENTE DE PASE (8 + 9)	

ANEXO I
MODELO DE CARTA DE PRESENTACIÓN

Buenos Aires,.....de 2024

Señores
Consejo de la Magistratura de la Ciudad Autónoma de Buenos Aires.

La Empresa / Unión Transitoria.....
en adelante el Oferente, representada legalmente por el Señor..... presenta su Oferta de conformidad con lo establecido en los PLIEGOS DE BASES Y CONDICIONES de la obra denominada "Readecuación del Edificio sito en Av. Huergo 1191 de la C.A.B.A." y que es objeto de la LICITACIÓN PÚBLICA N° 1/2024.

Dicha Oferta cubre todos los trabajos, incluyendo mano de obra, materiales, equipos y demás elementos necesarios para llevar a cabo la totalidad de los trabajos Ofertados, a los precios cotizados.

El Oferente declara expresamente que:

La Oferta se ajusta íntegramente a los documentos de la licitación, a las disposiciones establecidas y a los documentos suministrados por el Consejo de la Magistratura de la Ciudad Autónoma de Buenos Aires (CONSEJO) a los Oferentes.

La presentación no está impedida o afectada por ninguna de las incompatibilidades que se establecen en los Documentos de Licitación.

La Oferta es válida y permanecerá vigente por el lapso y en los términos establecidos en el Pliego de Bases y Condiciones Particulares.

Ha examinado y acepta sin reserva todas las estipulaciones de los Documentos Licitatorios y sus Circulares; que ha estudiado con cuidado todos los ítems y cantidades mostradas en "Planillas de Cómputo y Cotización"; ha revisado con cuidado la exactitud de cada frase y palabra incluida en la Oferta y sus Anexos y después de un examen cuidadoso de los documentos licitatorios y sus circulares y examen de las condiciones generales y locales que podrán ser encontradas durante la ejecución de cualquier parte de la obra y de recoger la información necesaria para la elaboración del plan general de operaciones, el plan detallado de los trabajos, el plan de inversiones, el de equipos afectados a obra, el cronograma de necesidades del personal y de cualquier otro elemento que pudiese en alguna forma afectar el plazo o costo de la obra.

Declara la veracidad y exactitud de toda la información proporcionada.

Se compromete a proporcionar cualquier información adicional que le fuera requerida, entendiéndose que se refiere única y exclusivamente a aclaraciones sobre la documentación presentada y en ningún caso permite suministrar documentos adicionales o información que hubiera sido omitida, y en caso de no hacerlo puede ser motivo suficiente para eliminar su participación.

Renuncia a cualquier reclamo o indemnización en caso de error en la interpretación de los Documentos Licitatorios del llamado y demás documentos del Contrato.

No tiene relación de dependencia ni vinculación directa o indirecta con el CONSEJO ni con sus directivos o funcionarios.

En el caso que el Contrato le fuera adjudicado, se compromete a presentar, la garantía de Adjudicación del Contrato, así como también a firmar la Contrata dentro del plazo fijado por el CONSEJO.

En el caso de que no mantuviera la Oferta por el plazo indicado, o que no se presentase la garantía de cumplimiento dentro de los cinco (5) días siguientes a la notificación de la adjudicación, perderá la garantía de Oferta.

Atentamente

.....
Firma del Representante Legal

.....
Firma de la Empresa o UT

Sello de la Empresa/ Unión Transitoria

ANEXO II
MODELO DE FÓRMULA DE LA PROPUESTA

Buenos Aires, dede 2024.

Señores

Consejo de la Magistratura de la Ciudad Autónoma de Buenos Aires.

La Empresa / Unión Transitoria.....
....., en adelante el Oferente,
representada legalmente por el/la Señor/a.....presenta su
Oferta de conformidad con lo establecido en los PLIEGOS DE BASES Y CONDICIONES de la obra
denominada “Readecuación del Edificio sito en Av. Huergo 1191 de la C.A.B.A.” y que es objeto de la
LICITACIÓN PÚBLICA N° 1/2024

Dicha Oferta cubre todos los trabajos, incluyendo mano de obra, materiales, equipos y demás elementos
necesarios para llevar a cabo la totalidad de los trabajos Ofertados y su mantenimiento en buen estado de
conservación hasta la recepción definitiva.

El Monto Total cotizado es de Pesos.....
(\$.....)

Atentamente. -

.....
Firma del Representante Legal
(Aclaración)

.....
Firma de la Empresa o U.T.

Sello de la Empresa/ Unión Transitoria

ANEXO III MODELO DE CONTRATA

Entre el Consejo de la Magistratura de la Ciudad Autónoma de Buenos Aires, representado en este acto por su Secretaria de Administración General y Presupuesto, Dra. Clara María Valdez (conforme Res. CM Nro. 304/2022), con Domicilio en Av. Julio A. Roca 516 de esta Ciudad, denominada en adelante “EL CONSEJO” por una parte y por la otra la firma, representada en este acto por, DNI, con domicilio legal en, en adelante la “CONTRATISTA”, celebran la presente CONTRATA, en el marco de la Licitación Pública N° XXX/2024, aprobada por Resolución SAGyP N° ***/2024, que tramita por Expediente A-01-XXXXX/2024, sujetándola a las siguientes cláusulas y condiciones:

CLÁUSULA PRIMERA: La CONTRATISTA se obliga a cumplir todas y cada una de las obligaciones contraídas según el contenido integral de su propuesta (Adjunto N° ***/24), como asimismo las obligaciones establecidas en el Pliego de Bases y Condiciones Generales -aprobado por Resolución SAGyP N° 134/22-, y en los Pliegos de Bases y Condiciones Particulares y de Especificaciones Técnicas de la Licitación Pública N° XXX/2024 -aprobados por Resolución SAGyP N° **/2024-.

CLÁUSULA SEGUNDA: La Licitación Pública N° XXX/2024 tiene por objeto la readecuación del edificio sito en la Av Huergo 1191 de la Ciudad Autónoma de Buenos Aires, para su utilización por áreas del Poder Judicial de dicha Ciudad, todo de conformidad a los trabajos descriptos en el Pliego de Condiciones Particulares, la Planilla de Cotización, los Planos y el Pliego de Especificaciones Técnicas.

CLÁUSULA TERCERA: El precio final y total de la contratación es de PESOS, de acuerdo con la oferta económica inserta como Adjunto N° ***/24.

CLÁUSULA CUARTA: El plazo de ejecución de la obra será de CIENTO VEINTE (120) días corridos, contados a partir de la suscripción del Acta de Inicio, conforme lo indicado en el Punto 1.7.1. del Pliego de Bases y Condiciones Particulares.

CLÁUSULA QUINTA: La CONTRATISTA se encuentra inscripta como contribuyente fiscal ante la Administración Federal de Ingresos Públicos bajo la C.U.I.T. N° **_*****_*.

CLÁUSULA SEXTA: La CONTRATISTA es única responsable ante el Consejo por el pago del personal que hubiere trabajado para la ejecución de la obra sin excepción alguna. Asimismo, responderá por los daños y perjuicios en los casos de posibles reclamos judiciales o extrajudiciales que el incumplimiento de lo anterior ocasionase al Consejo. Todo ello sin perjuicio de su responsabilidad derivada de las restantes obligaciones asumidas por la contratista conforme la Cláusula Primera de esta contrata.

CLÁUSULA SÉPTIMA: La CONTRATISTA integró la garantía de adjudicación por la suma de Pesos, mediante la póliza de caución N°, emitida por la firma

CLÁUSULA OCTAVA: La CONTRATISTA integró la garantía por el adelanto previsto en la Cláusula 1.5.2 del Pliego de Bases y Condiciones Particulares, por la suma de Pesos, mediante la póliza de caución N°, emitida por la firma

CLÁUSULA NOVENA: La CONTRATISTA integró la garantía de sustitución de fondo de reparo por la suma de Pesos, mediante la póliza de caución N°, emitida por la firma

CLÁUSULA DÉCIMA: A efectos de dirimir cualquier conflicto sobre la interpretación y cumplimiento de las obligaciones emergentes del presente, las partes se someten a la jurisdicción de los Tribunales Contencioso Administrativo, Tributario y de Relaciones de Consumo de la Ciudad Autónoma de Buenos Aires, renunciando a todo otro fuero o jurisdicción, constituyendo domicilio en los lugares arriba indicados.

En prueba de conformidad se firman dos ejemplares de un solo tenor y a un mismo efecto a los días del mes de..... de 2024

.

ANEXO IV: MODELO DE PLANILLA DE MEDICIÓN DE LA OBRA

Obra:

Empresa:

Expediente Autorizante:

PLANILLA DE MEDICIÓN N°												
PERÍODO:												
AVANCE FÍSICO (%)												
ITEM		UNIDAD	CANTIDAD	%	ANTERIOR		PRESENTE		ACUMULADO		FALTANTE	
N°	DESCRIPCIÓN				CANTIDAD	%	CANTIDAD	%	CANTIDAD	%	CANTIDAD	%
1												
1.1				100.00%		0.00%	0.00	0.00%	0.00	0.00%	0.00	100.00%
1.2				100.00%		0.00%	0.00	0.00%	0.00	0.00%	0.00	100.00%
1.3				100.00%		0.00%	0.00	0.00%	0.00	0.00%	0.00	100.00%
2												
2.1				100.00%		0.00%	0.00	0.00%	0.00	0.00%	0.00	100.00%
2.2				100.00%		0.00%	0.00	0.00%	0.00	0.00%	0.00	100.00%
2.3				100.00%		0.00%	0.00	0.00%	0.00	0.00%	0.00	100.00%
2.4				100.00%		0.00%	0.00	0.00%	0.00	0.00%	0.00	100.00%
2.5				100.00%		0.00%	0.00	0.00%	0.00	0.00%	0.00	100.00%
3												
3.1				100.00%		0.00%	0.00	0.00%	0.00	0.00%	0.00	100.00%
3.2				100.00%		0.00%	0.00	0.00%	0.00	0.00%	0.00	100.00%
3.3				100.00%		0.00%	0.00	0.00%	0.00	0.00%	0.00	100.00%
4												
4.1				100.00%		0.00%	0.00	0.00%	0.00	0.00%	0.00	100.00%
4.2				100.00%		0.00%	0.00	0.00%	0.00	0.00%	0.00	100.00%

ANEXO V: MODELO DE PLANILLA DE CERTIFICACIÓN DE OBRA

Obra:
 Empresa:
 Expediente Autorizante:

PLANILLA DE MEDICIÓN N°										CERTIFICADO N°															
PERÍODO										PERÍODO:															
AVANCE FÍSICO (%)										AVANCE CERTIFICACIÓN															
N°	ITEM	DESCRIPCIÓN	UNIDAD	CANTIDAD	%	ANTERIOR		PRESENTE		ACUMULADO		FALTANTE		PRECIO UNITARIO	IMPORTE TOTAL	ANTERIOR		PRESENTE		ACUMULADO		FALTANTE			
						CANTIDAD	%	CANTIDAD	%	CANTIDAD	%	CANTIDAD	%			CANTIDAD	%	\$	CANTIDAD	%	\$	CANTIDAD	%	\$	CANTIDAD
1																									
1.1					100.00%		0.00%	0.00	0.00%	0.00	0.00%	0.00	0.00%				0.00%	0.00	0.00%	0.00	0.00%	0.00	0.00%	0.00	100.00%
1.2					100.00%		0.00%	0.00	0.00%	0.00	0.00%	0.00	0.00%				0.00%	0.00	0.00%	0.00	0.00%	0.00	0.00%	0.00	100.00%
1.3					100.00%		0.00%	0.00	0.00%	0.00	0.00%	0.00	0.00%				0.00%	0.00	0.00%	0.00	0.00%	0.00	0.00%	0.00	100.00%
2																									
2.1					100.00%		0.00%	0.00	0.00%	0.00	0.00%	0.00	0.00%				0.00%	0.00	0.00%	0.00	0.00%	0.00	0.00%	0.00	100.00%
2.2					100.00%		0.00%	0.00	0.00%	0.00	0.00%	0.00	0.00%				0.00%	0.00	0.00%	0.00	0.00%	0.00	0.00%	0.00	100.00%
2.3					100.00%		0.00%	0.00	0.00%	0.00	0.00%	0.00	0.00%				0.00%	0.00	0.00%	0.00	0.00%	0.00	0.00%	0.00	100.00%
2.4					100.00%		0.00%	0.00	0.00%	0.00	0.00%	0.00	0.00%				0.00%	0.00	0.00%	0.00	0.00%	0.00	0.00%	0.00	100.00%
2.5					100.00%		0.00%	0.00	0.00%	0.00	0.00%	0.00	0.00%				0.00%	0.00	0.00%	0.00	0.00%	0.00	0.00%	0.00	100.00%
3																									
3.1					100.00%		0.00%	0.00	0.00%	0.00	0.00%	0.00	0.00%				0.00%	0.00	0.00%	0.00	0.00%	0.00	0.00%	0.00	100.00%
3.2					100.00%		0.00%	0.00	0.00%	0.00	0.00%	0.00	0.00%				0.00%	0.00	0.00%	0.00	0.00%	0.00	0.00%	0.00	100.00%
3.3					100.00%		0.00%	0.00	0.00%	0.00	0.00%	0.00	0.00%				0.00%	0.00	0.00%	0.00	0.00%	0.00	0.00%	0.00	100.00%
4																									
4.1					100.00%		0.00%	0.00	0.00%	0.00	0.00%	0.00	0.00%				0.00%	0.00	0.00%	0.00	0.00%	0.00	0.00%	0.00	100.00%
4.2					100.00%		0.00%	0.00	0.00%	0.00	0.00%	0.00	0.00%				0.00%	0.00	0.00%	0.00	0.00%	0.00	0.00%	0.00	100.00%
														PRESUPUESTO DE OBRA	\$	IMPORTE CERTIFICADO AL...	\$	IMPORTE DEL PRESENTE CERTIFICADO	\$	IMPORTE ACUMULADO AL...	\$	IMPORTE FALTANTE AL...	\$		

ANEXO VI: DECLARACIÓN JURADA DE DOMICILIO

En la Ciudad Autónoma de Buenos Aires, a los.....días del mes dede 2024, el/la que suscribe, (Nombre y Apellido del Representante Legal o Apoderado/a)

....., con DNI N°
....., declara que la empresa.....con CUIT
N°....., con domicilio comercial en la
calle....., constituye domicilio legal en el ámbito de C.A.B.A. en la
calley domicilio electrónico en la casilla de
correo para todos los efectos que pudieren corresponder,
en el marco de las licitaciones y/o contrataciones realizadas con el Consejo de la Magistratura de la Ciudad
Autónoma de Buenos Aires, conforme lo establecido en los Pliegos de Bases y Condiciones.

FIRMA

.....

ACLARACIÓN

.....

CARÁCTER

.....

Ciudad de Buenos Aires,.....de..... de 2024.

ANEXO VII - DECLARACIÓN JURADA DE INCOMPATIBILIDAD

El que suscribe, (nombre y apellido representante legal o apoderado).....con poder suficiente para esta acta, DECLARA BAJO JURAMENTO que los representantes legales, miembros y/o accionistas de la firma (nombre y apellido o razón social)....., CUIT N°....., no mantienen ni han mantenido durante el último año relación de dependencia, o contractual, con el Poder Judicial de la Ciudad Autónoma de Buenos Aires.

FIRMA

.....

ACLARACIÓN

.....

CARÁCTER

.....

Ciudad de Buenos Aires,.....de..... de 2024.

ANEXO VIII: CONSTANCIA DE VISITA A OBRA

En la Ciudad Autónoma de Buenos Aires, a los días del mes de 2024, la Dirección General de Obras y Servicios Generales del Consejo de la Magistratura de la Ciudad Autónoma de Buenos Aires, deja constancia que la firma ha cumplido con la visita técnica prevista en los Pliegos de la Licitación Pública N° 1/2024

DECLARO BAJO JURAMENTO QUE: de conformidad a lo requerido en el Pliego de Bases y Condiciones Particulares me he hecho presente en el lugar donde se desarrollarán los trabajos motivo de la presente licitación y tengo conocimiento pleno de las condiciones en que se realizarán las tareas, comprometiéndome al estricto cumplimiento de las obligaciones emergentes a esta contratación y que me abstendré de presentar cualquier tipo de reclamo alegando desconocimiento o falta de información sobre dichas cuestiones.

NOTA: los fines de acreditar su idoneidad la persona que realice la visita deberá indicar con una cruz el título o certificación que posee:

- 1) INGENIERO / ARQUITECTO
- 2) TÉCNICO EN.....
- 3) OTROS:.....

Firma:

Firma:

Aclaración:

Aclaración:

D.N.I.:

(Datos del responsable de la D.G.O.S.G)

(Datos del proveedor)



Poder Judicial de la Ciudad de Buenos Aires
Consejo de la Magistratura

FIRMAS DIGITALES



DIAZ Gaston Federico
DIRECTOR
CONSEJO DE LA
MAGISTRATURA DE LA
CIUDAD AUTONOMA DE
BUENOS AIRES



Poder Judicial de la Ciudad de Buenos Aires
Consejo de la Magistratura

Readequación Edificio Huergo 1191 Planta Baja

PET – PLIEGO DE ESPECIFICACIONES TECNICAS



MEMORIA DESCRIPTIVA

0.0. - Características del Edificio

El edificio se encuentra ubicado en la Avenida Huergo 1191 de esta Ciudad.
La presente obra solo abarca la re funcionalización de los sectores indicados en planta baja.

0.1. - Objeto Del Contrato:

Readecuación de sectores de la planta baja su utilización por áreas del Poder Judicial de la Ciudad Autónoma de Buenos Aires.

0.2. - Características de la Obra

El Contratista tendrá a su cargo todas las tareas enunciadas en el presente Pliego de Especificaciones Técnicas, planos, planillas y anexos consistiendo las mismas en trabajos generales para la readecuación de dichos sectores a fin de lograr los espacios necesarios para tales fines, entre otros: tareas de desmonte, retiros y demolición , provisión y ejecución de tabiques de roca de yeso, provisión y colocación de carpinterías, provisión y colocación de solados y zócalos, provisión , colocación y reparación de cielorrasos de placa de roca de yeso en sectores afectados y motivado por cambios de instalaciones, reparación y realización de cielorrasos de placas de roca de yeso, provisión y colocación de nuevos artefactos, preparado de superficies y pintura general.

En cuanto a la instalación eléctrica, se ejecutarán las canalizaciones correspondientes, tableros nuevos, circuitos iluminación y tomas, alimentación equipos de aire acondicionado, extractores, central de incendios, etc.

Con respecto a las corrientes débiles la contratista realizara la cañería vacía.

La instalación termo mecánica, se instalarán equipos nuevos frio /calor y se realizara un sistema nuevo de extracción de aire.

El Pliego de Especificaciones Técnicas tiene como finalidad dar el lineamiento de las especificaciones de aplicación para la construcción y/o tareas que integren las obras a realizarse, motivo de la presente licitación, completando las indicaciones del Pliego de Condiciones Generales para Licitaciones Públicas y las Especificaciones Particulares a ese mismo pliego.

El detalle de los artículos del presente Pliego de Especificaciones Técnicas que más adelante se suministran y que son de aplicación en esta obra, es indicativo y durante el proceso de Licitación, el articulado de aplicación podrá ser ampliado, corregido y/o modificado según las consultas de los oferentes.

Queda por lo tanto totalmente aclarado que el detalle aquí suministrado tiene por objeto facilitar la lectura e interpretación del mismo, a los efectos de la presentación de la oferta y la posterior ejecución de la obra, y no dará lugar a reclamo de ningún tipo en concepto de adicionales por omisión y/o divergencia de interpretación.

Se estipulan las condiciones y relación en que debe desenvolverse el Contratista en lo que se refiere a la realización y marcha de los trabajos que aquí se especifican y a las instrucciones, supervisión y /o aprobación que deba requerir a la Inspección de Obra para su correcta ejecución.

0.3. - Horarios de Trabajo:

El Contratista podrá realizar los trabajos a su cargo en los siguientes horarios:

De lunes a viernes: de 06:00 a 20:00 hs.

Sábados, Domingos y feriados: dentro del mismo horario (respetando las reglamentaciones municipales respectivas).

Carga y descarga: A partir de las 19.00 hs. y hasta 8.30 hs. los días hábiles y durante toda la jornada para los días sábados, domingos y feriados.

Las actividades fuera de los horarios normales no implican el reconocimiento por parte del Consejo de la Magistratura adicionales por estos conceptos. Cualquier otro horario de trabajo que la Contratista quiera proponer para cumplir con los plazos contractuales deberá ser notificado a la Inspección de Obra y contar con la aprobación del Consejo.

Durante el desarrollo de las obras, las entradas y/o salidas de los materiales, herramientas, etc., podrán llevarse a cabo exclusivamente en los horarios que establece la reglamentación de la Ciudad Autónoma de



Poder Judicial de la Ciudad de Buenos Aires
Consejo de la Magistratura

Buenos Aires; debiendo además, respetar las instrucciones que sobre el particular imparta la Inspección de Obras los Funcionarios y el personal de seguridad del Consejo allí destacados.

0.4. - Desarrollo de las Tareas:

Durante el transcurso de la obra, al finalizar la jornada de labor la Contratista realizará la limpieza del área de trabajo y de las zonas afectadas por las obras, zonas de paso, palieres, ascensores, halles, etc.

0.5. - Planos y Planillas:

Forman parte de la documentación contractual los planos, planillas particulares de obra, los planos tipo y de detalles, como así también los planos que oportunamente fuera necesario confeccionar por la Contratista a pedido de la Inspección de Obra.

0.6. - Materiales:

La indicación de determinadas marcas, tiene por objeto establecer un nivel mínimo de calidad, pudiendo ser utilizados materiales de características equivalentes o superiores.

La Contratista deberá presentar para la aprobación de la Inspección de Obra, las muestras, folletos, catálogo, etc., la Inspección de Obra a su solo juicio decidirá sobre el particular.

Se solicitarán muestras de: Carpinterías, Cortinas, soldados, tipo y calidad de pintura, artefactos de iluminación, conductores, etc'.

0.7. - Contrataciones excluidas Licitación

El Contratista deberá agregar en su Plan de trabajos definitivo a presentar y aprobar por la Inspección de Obras todas aquellas tareas excluidas en la presente licitación que puedan interferir en el normal transcurso de los trabajos y así poder cumplir con los plazos establecidos, coordinando con la Inspección de Obras el ingreso de los mismos a obra.

A. - TRABAJOS GENERALES

A.1 – Planos y gestiones municipales

Previo al inicio de la obra, el Contratista efectuará los trámites correspondientes para el AVISO DE OBRA o PERMISO DE OBRA, según corresponda ante las reparticiones pertinentes de la Ciudad Autónoma de Buenos Aires. Asimismo, gestionará ante los distintos entes, y compañías proveedoras de servicios públicos, y todo otro organismo o empresas que requiera la realización de algún tipo de tramitación para llevar a cabo las obras.

El Contratista tendrá a su cargo los costos de planos, trámites y gestiones ante los organismos competentes, como ser timbrados, sellados, impuestos, etc. En tanto que las erogaciones provenientes del pago de Derechos de Construcción, estarán a cargo del Consejo.

A.2 – Cartel de obra

El Contratista colocará, proveerá y conservará en el edificio, 1(un) cartel de obra de 1.00m. de largo por 0.50m. de alto de acuerdo con las indicaciones y normas del modelo de cartel que será entregado oportunamente por la Inspección de Obra. Dicho cartel, se instalará dentro de los 10 (diez) días corridos de la firma de la Contrata y se mantendrá por igual período de días 10 (diez) una vez realizada la recepción provisoria de obra. Serán a cargo del Contratista las reparaciones motivadas por su retiro.

El cartel se realizará en chapa de hierro B.W.G. N° 24 sobre bastidor de madera de pino Paraná . En la parte anterior estará pintado con una mano de fondo sintético y tres manos de esmalte sintético brillante color blanco.

En la parte posterior estará pintado con una mano de antióxido sintético al cromato de zinc, una mano de fondo sintético y cinco manos de esmalte sintético semimate, previo a la colocación sobre el bastidor de madera.

El cartel de obra se fijará a la fachada u otro lugar que indique la Inspección de Obra.

A.3 – Replanteo



Poder Judicial de la Ciudad de Buenos Aires
Consejo de la Magistratura

Luego de concluidos los trabajos indicados en el Item K, demoliciones y retiro del producido por el mismo de obra, el Contratista efectuará el replanteo el cual deberá ser verificado por la Inspección de Obra antes de dar comienzo a los trabajos y dentro de los 5 (cinco) días de firmada el Acta de Inicio. La demora en la ejecución del mismo o su inexistencia, y cualquier trabajo mal ubicado por errores de aquel, cualquiera sea su origen, será corregido. Cuando fuese imposible su reparación, será demolido y reconstruido, cualquiera sea el estado de la obra, todo ello por cuenta del Contratista. La decisión de la Inspección de Obra será inapelable.

Toda la documentación adjunta reviste el carácter de proyecto, siendo su uso no solo para elaborar la oferta, sino también para realizar los trabajos indicados en el presente pliego.

Las tareas de replanteo de ángulos, medidas y altimetría deberán reiterarse antes del inicio de cada etapa de obra que se establezca en el Plan de Trabajos que resulte aprobado.

El replanteo y la nivelación serán verificados por la Inspección de Obra antes de dar comienzo a los trabajos.

Será responsabilidad del Contratista la exactitud y precisión de los replanteos y la protección de los puntos de referencia mencionados, los serán presentados para la aprobación por parte de la Inspección de Obra.

Se incluirá en la oferta la ejecución del dibujo en el piso "in situ", en escala 1:1 de la totalidad de los puestos de trabajo, muebles fijos y tabiques, tanto de placa de roca de yeso como de los desmontables. El objeto de esta tarea, es la de definir en forma concisa la ubicación definitiva de los puestos de trabajo, tanto de pared como de piso.

La forma de la representación será definida por la Inspección de Obra.

A.4 – Planos de taller y montaje

Los Planos de Taller y Montaje estarán a cargo del Contratista y deberá realizarlo conforme al Proyecto y Documentación Técnica de la Licitación. Su revisión y aprobación será realizada por la Inspección de Obra..

La aprobación por parte de la Inspección de dicho Proyecto de Detalle no exime al Contratista de ninguna de las responsabilidades que le son propias en los ámbitos civil y profesional por el diseño, la ejecución y el correcto funcionamiento de la construcción e instalaciones de la Obra.

Deberán presentarse planos de:

- Carpinterías: Puertas y Ventanas
- Marquesina
- Cielorrasos con ubicación elementos
- Instalación termo mecánica
- Muebles fijos
- Mesadas

A.5 – Planos conforme a obra

Al solicitar la Recepción Provisoria, la Contratista entregará al Consejo de la Magistratura la documentación de las obras realmente ejecutadas, tanto de la arquitectura como de las instalaciones.

Se presentará en medio magnético, en Autocad 2018 o superior y en soporte papel, en dos juegos completos en ploteo color, acorde al siguiente detalle:

- Planos de Arquitectura
- Instalación eléctrica, de voz, datos y Circuito Cerrado de TV
- Instalaciones Termo mecánicas
- Detección y Extinción de Incendio
- Instalación Sanitaria

En ellos se reflejarán claramente las modificaciones realizadas.

Dicha documentación se presentará independientemente de lo eventualmente requerido en el transcurso de la obra por las distintas reparticiones oficiales. Todas las erogaciones que su confección y presentación requieran serán costeadas por la Contratista, por lo que la misma deberá preverlo en su propuesta.

Los mismos serán realizados en escala 1:100.

A.6 - Limpieza periódica



Poder Judicial de la Ciudad de Buenos Aires
Consejo de la Magistratura

El Contratista deberá organizar su trabajo de modo que los residuos provenientes de todas las tareas correspondientes a su contrato y de las de los subcontratos, sean retirados inmediatamente del área de las obras, para evitar perturbaciones en la marcha de los trabajos.

No se permitirá quemar materiales combustibles en ningún lugar de la obra.

Se deberá tomar el mayor cuidado para proteger y limpiar todas las carpinterías, removiendo el material de colocación excedente y los residuos provenientes de la ejecución de las obras a realizar.

Asimismo se efectuará la limpieza, rasqueteo y barrido de materiales sueltos e incrustaciones en contra pisos, carpetas y pisos existentes, los cuales deberán ser debidamente protegidos durante la ejecución de cada uno de los trabajos.

Las protecciones que deban efectuarse para evitar daños en pisos, mesadas, artefactos, etc. serán retiradas al efectuar la limpieza final.

Al completar los trabajos inherentes a su contrato, el Contratista retirará todos sus desperdicios y desechos del lugar de la obra y el entorno de la misma. Asimismo retirará todas sus herramientas, maquinarias, equipos, enseres y material sobrante, dejando la obra limpia "a escoba" o su equivalente.

A.7 - Limpieza final de obra

El Contratista deberá entregar la obra en perfectas condiciones de habitabilidad.

Los locales se limpiarán íntegramente. Las manchas de pintura se quitarán con espátula y el diluyente correspondiente cuidando los detalles y emprolijando la terminación de los trabajos ejecutados.

Deberá procederse al retiro de cada máquina utilizada durante la construcción y el acarreo de los sobrantes de obra y limpieza, hasta el destino que la Inspección de Obra disponga, exigiendo similares tareas a los Subcontratistas de existir.

Todos los trabajos se realizarán por cuenta del Contratista, quien también proveerá las herramientas y materiales que se consideren para la correcta ejecución de las citadas tareas.

El Contratista será responsable por las roturas de vidrios o por la pérdida de cualquier elemento, artefacto o accesorio, que se produjera durante la realización de los trabajos como asimismo por toda falta y/o negligencia que a juicio de la Inspección de Obra se hubiera incurrido.

Todos los locales se limpiarán de acuerdo con las siguientes instrucciones:

- 1) Los vidrios serán limpiados con jabón y trapos de rejilla, debiendo quedar las superficies limpias y transparentes. La pintura u otro material adhesivo a los mismos, se quitarán con espátula u hoja de afeitar sin rayarlos y sin abrasivos.
- 2) Los revestimientos interiores y paramentos exteriores serán repasados con cepillo de cerda gruesa para eliminar el polvo o cualquier material extraño al paramento. En caso de presentar manchas, se lavarán siguiendo las indicaciones aconsejadas por el fabricante del revestimiento.
- 3) Los pisos serán repasados con un trapo húmedo para eliminar el polvo, y se removerán las manchas de pintura, residuos de mortero, etc. Las manchas de esmalte sintético se quitarán con espátula y aguarrás, cuidando no rayar las superficies.
- 4) Los artefactos de iluminación serán limpiados de la misma manera indicada precedentemente.
- 5) Las carpinterías en general y particularmente las de aluminio se limpiarán evitando el uso de productos abrasivos.
- 6) Se realizará la limpieza de todas las cañerías no embutidas, en especial la cara superior de los caños en sus tramos horizontales.
- 7) Se limpiarán especialmente los selladores de juntas, los selladores de vidrios y los herrajes, piezas de acero inoxidable bronce patil.

A.8 - Baños químicos

El Contratista proveerá e instalará baños químicos.

La totalidad del espacio para los baños, a la terminación de la obra y previa autorización de la Inspección de Obras, será desmontado y retirado por el Contratista a su exclusivo costo y cargo antes de la recepción provisional de los trabajos. El Contratista deberá entregar los mencionados espacios en las condiciones en que los ha recibido.

C – CARPINTERÍAS



Poder Judicial de la Ciudad de Buenos Aires
Consejo de la Magistratura

C.0 – Generalidades.

Estos trabajos comprenden la provisión y colocación de todas las carpinterías metálicas, de madera, rejas, etc. de la obra, según tipos, cantidades y especificaciones particulares que se indican en los planos A1 y C1. Se consideran comprendidos dentro de esta contratación todos los elementos específicamente indicados o no; conducentes a la perfecta funcionalidad de los distintos cerramientos así por ejemplo:

Refuerzos estructurales, elementos de unión entre perfiles, todos los selladores y/o burletes necesarios para asegurar la perfecta estanqueidad del conjunto, elementos de anclaje, cenefas de revestimientos y/o ajuste, cerrajerías, tornillerías, grampas, etc.

Será obligación del Contratista, la verificación de dimensiones en obra, para la ejecución de los planos finales de fabricación, previa aprobación de la inspección de obras.

Las medidas indicadas en plano C1 son aproximadas.

Se considerará comprendida dentro de la contratación la entrega a pie de obra de los distintos cerramientos.

C1 PUERTAS Y VENTANAS EXTERIORES

C.1.1 - Tipo E0 (carpinterías existentes)

Se realizará la reparación y ajuste de todas las carpinterías existentes de modo tal que queden en perfecto estado de uso, reparando, o proveyendo y cambiando los herrajes deteriorados y asegurando la hermeticidad.

C.1.2 - Tipo E01

Para detalles, ubicación y forma de colocación, remitirse a Planos A1 y C1

C.1.3 - Tipo E1

Para detalles, ubicación y forma de colocación, remitirse a Planos A1 y C1

C.1.4 - Tipo E2

Para detalles, ubicación y forma de colocación, remitirse a Planos A1 y C1

C.1.5 - Tipo E3

Para detalles, ubicación y forma de colocación, remitirse a Planos A1 y C1

A las marquesinas existentes indicadas en planos, se les desmontarán los revestimientos de chapa y confeccionarán nuevos de acuerdo indicado en plano.

Se deberá tener en cuenta que las medidas de las tapas de inspección serán acordes a los equipos de aire a colocar.

A la estructura existente (que no se desmonta) se deberán agregar 3 manos anti óxido.

Las marquesinas irán pintadas con esmalte sintético, color a definir por la inspección de obras

C2 PUERTAS Y VENTANAS INTERIORES

C.2.1 - Tipo 0 (carpinterías existentes)

Se realizará la reparación y ajuste de todas las carpinterías existentes de modo tal que todas las ventanas y puertas queden en perfecto estado de uso, reparando, o proveyendo y cambiando los herrajes deteriorados.

C.2.2 - Tipo 1 Plano C1

Para detalles, ubicación y forma de colocación, remitirse a Planos A1 y C1

C.2.3 - Tipo 2

Para detalles, ubicación y forma de colocación, remitirse a Planos A1 y C1

C.2.4 - Tipo 3

Para detalles, ubicación y forma de colocación, remitirse a Planos A1 y C1

C.2.5 - Tipo 4



Poder Judicial de la Ciudad de Buenos Aires
Consejo de la Magistratura

Para detalles, ubicación y forma de colocación, remitirse a Planos A1 y C1

C.2.6 - Tipo 5

Para detalles, ubicación y forma de colocación, remitirse a Planos A1 y C1

C4 – MUEBLES

C.4.0 - Generalidades

Se deberán fabricar, proveer e instalar una serie de muebles fijos, los cuales están detallados en los Planos A1 y C1.

Previo al comienzo de la ejecución en taller de sus componentes, el Contratista deberá presentar los Planos de Taller y Montaje para aprobación de la Inspección de Obra, como así también deberá indicar a esta donde se están ejecutando, para poder ser inspeccionados en su proceso.

Estos serán desarrollados por personal especializado y mano de obra calificada.

C.4.1 - Tipo M1

Para detalles, ubicación y forma de colocación, remitirse a Planos A1 y C1

C.4.2 - Tipo M2

Al mueble bajo mesada existente ubicado en el local 14, se le cambiarán las puertas y herrajes, características ídem mueble Tipo M1

D. - OBRA GRUESA

D.1 - MUROS Y TABIQUES

D.1.0 – Generalidades

Se proveerán e instalarán tabiques de placas de roca de yeso del sistema Durlock o equivalente, colocadas sobre estructura de chapa de hierro galvanizada, utilizándose todas las piezas de terminación correspondientes al sistema mencionado o sus similares (cantoneras, buñas contra cielorrasos, etc.)

Las tareas incluyen la provisión y colocación de los elementos de anclaje y refuerzos estructurales que garanticen la estabilidad y funcionalidad de los mismos.

Las placas de yeso serán de 12 mm. de espesor.

Se utilizarán cintas autoadhesivas de lana de vidrio en uniones entre placas y masillas tipo “Durlock” para disimular dichos encuentros y los tornillos a colocar.

Se deberá prever el almacenaje de los paneles y elementos de modo tal que estén absolutamente preservados de golpes, alabeos, torceduras, etc. A tal efecto evitará apilamientos excesivos que puedan deformar las piezas. Estas deberán conservarse en sus envoltorios de provisión hasta su uso.

El Contratista será responsable de sustituir todos aquellos paneles o elementos que puedan ser observados por la Inspección de Obra, por presentar deformaciones o alteraciones de su textura.

Finalmente se efectuará un enduido total del emplacado antes de pintar.

Las uniones de los tabiques con las carpinterías interiores metálicas se realizarán mediante una pieza de ajuste, la cual será propuesta a la inspección de obras para su aprobación.

Para la ubicación de los distintos tipos de tabiques, remitirse a los Planos A1.

D.1.1 - Tipo TP1

Tabique de roca de yeso con placas en ambas caras $e= 10$ con aislación de lana de vidrio hasta cielorraso

D.1.1 - Tipo TP2

Tabique de roca de yeso con placas una cara (placa verde) hasta cielorraso

D.2 – CONTRAPISOS

D.2.0 – Generalidades



Poder Judicial de la Ciudad de Buenos Aires
Consejo de la Magistratura

El Contratista está obligado a alcanzar los niveles necesarios, a fin de garantizar, una vez efectuados los solados, las cotas de nivel definitivas fijadas en los planos.

D.2.1 – Carpeta de nivelación

Se ejecutará una carpeta niveladora de espesores variables, a efectos de obtener una óptima nivelación del sustrato.

F. - INSTALACIONES

F.1.1 - INSTALACION ELECTRICA – CORRIENTES FUERTES Y DEBILES

F.1.1.0- Generalidades

Los trabajos a efectuarse bajo estas especificaciones incluyen la mano de obra especializada, ingeniería de detalle, materiales, equipos, soportes, consumibles, herramientas, instrumentos, andamios, movimientos verticales y horizontales, transporte dentro y fuera de la obra, supervisión y Dirección Técnica, Planos Conforme a Obra y cualquier otro elemento, accesorio o actividad necesarios para dejar en condiciones de correcto funcionamiento las instalaciones eléctricas del área a intervenir.

La contratista preverá la alimentación eléctrica de todos los elementos indicados en los planos.

F.1.1.1 Recondicionamiento de tablero General de piso.

Protecciones a incluir en tablero existente:

Dos llaves térmicas tetra polares de 100 y 125 amperios, tipo Merlin Gerin o superior calidad.

Se colocarán además dos Disyuntor diferenciales tetrapolares de 100 y 125 Amperios Merlin Gerin o superior calidad.

La capacidad de las protecciones se establecerá a partir de la sumatoria de los consumos existentes más los equipos y artefactos nuevos más los puestos de datos.

F.1.1.2 Tableros seccionales nuevos y alimentadores.

Provisión de dos tableros 60 cm x 60 mm. IP 45

Gabinete de chapa 18, pintura en polvo tipo epoxi

Rieles metálicos

Barras conductoras de cobre

Canales y barreras de conexión

Contratapa con ojos de buey led como testigos de fase.

Tapa ciega con cierre

Los alimentadores eléctricos entre el tablero principal y los tableros secundarios, serán tipo afumex libres de halógeno, 4x 36mm²

F.1.1.3 Tendido de instalación eléctrica iluminación y tomas

El contratista tendrá a su cargo el montaje, conexionado y pruebas de correcto funcionamiento de la totalidad de los artefactos de iluminación a proveer nuevos, los cuales están indicados en los Planos de cielorrasos G. Realizara la instalación de cañería, cableado, fichas de conexión de artefacto necesarias para el funcionamiento de los mismos, tomados desde circuitos existentes. No se aceptará realizar tendidos en cielorraso con conductor TPR, se deberá colocar cañería, la misma podrá ser de PVC Normalizada IEC 61386-21 tipo Tubelectric

Interruptores automáticos térmicos y diferenciales: tetrapolares para equipos de aire y bipolares para cada circuito de luminarias. Máximo 15 bocas por circuito.

Tomas: máximo 15 bocas por circuito.

Se recomienda dejar 20% de tablero libre como mínimo.

Los cables unipolares deberán ser libres de halógeno tipo Pirelli o similar calidad.

Se modificarán los circuitos de iluminación y tomacorriente, utilizando todos los elementos existentes, derivando y acondicionando los circuitos al tablero seccional nuevo.



F.1.2 - INFORMATICA

F.1.2.1 – Canalización en piso, paredes y sobre cielorraso + cajas

Se instalará cañería embutida de 1" y cajas para alojar cableado, confluyendo las mismas al rack marcado en plano. (ver plano J1)

La Contratista deberá coordinar con personal de Informática del Consejo ubicación de las mismas.

F.1.2.2 – Canalización embutida en contrapiso

Se instalará pisoducto o cañería embutida de 1" para alojar cableado , confluyendo las mismas al rack marcado en plano. (ver plano J1)

La Contratista deberá coordinar con personal de Informática del Consejo para ubicación de las mismas.

F.1.3 - CONTROL DE ACCESOS

F.1.3.1 – Canalización en paredes y sobre cielorraso + cajas

Se instalará cañería de embutida 1" para alojar cableado que vincule control de acceso biométrico, cerradura electromagnética y botón, con conexión de las mismas a caja de 20x20x20 cm donde se alojara fuente de alimentación, confluyendo al rack marcado en plano (ver plano J1)

La Contratista deberá coordinar con personal de Seguridad del Consejo para ubicación de las mismas.

F.1.4 - CCTV

F.1.4.1 – Canalización en paredes y sobre cielorraso + cajas

Se instalará cañería embutida de 1" y cajas para alojar cableado, confluyendo las mismas al rack marcado en plano. (ver plano G1)

La Contratista deberá coordinar con personal de Seguridad del Consejo para ubicación de las mismas.

F.1.5 - DETECCION DE INCENDIOS

F.1.5.1 – Canalización en paredes y sobre cielorraso + cajas

Se instalará cañería embutida de 1" y cajas para alojar cableado, confluyendo las mismas al rack marcado en plano. (ver plano G1)

La Contratista deberá coordinar con personal de Seguridad del Consejo ubicación de las mismas

F.2 - INSTALACION SANITARIA Y CONTRA INCENDIO

F.2.1 – INSTALACION SANITARIA

F.2.1.1 – Conexión dispenser de agua

El Contratista deberá realizar todas las tareas necesarias para suministrar agua potable a los dispenser de agua, como así también todos los trabajos complementarios para el conexionado y correcto funcionamiento de los mismos. Estos están indicados en el Planos J1

La conexión de agua se realizará embutida en pared y deberá contar con una llave de corte.

F.2.1.2 – Tendido integral alimentación de agua fría en baños

Se ejecutará la totalidad de la instalación de agua fría en los baños existentes de hombres, mujeres y discapacitados, con las siguientes características:

A) Caños y accesorios de polipropileno del tipo marca Aqua System, Polimex Azul Fusión o equivalente.

No se permitirá el curvado de la cañería, debiéndose emplear accesorios para los cambios de dirección.

B) Las uniones por termofusión se ejecutarán con los termo fusores, boquillas, tijeras cortatubos, pinzas, etc. indicados por el fabricante.

C) Todas las cañerías deberán quedar sólidamente aseguradas mediante grapas de perfilera metálicas galvanizadas, cuyo detalle constructivo y muestras deberán ser sometidos a la aprobación de la Inspección



Poder Judicial de la Ciudad de Buenos Aires
Consejo de la Magistratura

de Obra. La fijación de las grapas en general se hará por medio de brocas de expansión, teniendo especial cuidado de no dañar las estructuras y los muros donde se coloquen.

D) Dentro de tabiques de construcción en seco se utilizarán soportes de multilaminado fenólico hidrófugo laqueado marca "FV Dryfix" para la sujeción de cañerías, descargas de inodoros, barrales de duchas y griferías.

E) Se colocarán flexibles nuevos mallados o cromados en reemplazo de los existentes

F.2.1.3 – Tendido integral alimentación de agua fría y caliente en offices existente y nuevo

Se ejecutará la totalidad de la instalación de agua fría y caliente en los offices existente y nuevo, con las siguientes características:

A) Caños y accesorios de polipropileno del tipo marca Aqua System, Polimex Azul Fusión o equivalente.

No se permitirá el curvado de la cañería, debiéndose emplear accesorios para los cambios de dirección.

B) Las uniones por termofusión se ejecutarán con los termo fusores, boquillas, tijeras cortatubos, pinzas, etc. indicados por el fabricante.

C) Todas las cañerías deberán quedar sólidamente aseguradas mediante grapas de perfilera metálicas galvanizadas, cuyo detalle constructivo y muestras deberán ser sometidos a la aprobación de la Inspección de Obra. La fijación de las grapas en general se hará por medio de brocas de expansión, teniendo especial cuidado de no dañar las estructuras y los muros donde se coloquen.

D) Dentro de tabiques de construcción en seco se utilizarán soportes de multilaminado fenólico hidrófugo laqueado marca "FV Dryfix" para la sujeción de cañerías, descargas de inodoros, barrales de duchas y griferías.

E) Se colocarán flexibles nuevos mallados o cromados en reemplazo de los existentes

F.2.1.4 – Desagües aire acondicionado

Se instalará red de desagüe de condensado desde equipos que descargarán cañería de desagüe mas próxima.

La misma será en caño de Hidrobronz / Aquasystem o similar, con sus accesorios, soporte y pendiente adecuada.

Toda la cañería que corra sobre cielorraso tendrá aislación adecuada, tipo Armstrong o característica similar que deberá garantizar la protección por goteo de la misma.

F.2.2 – INSTALACION CONTRA INCENDIO

F.2.2.1 – Sistema FM 200

F.2.2.2 – Canalización en piso, paredes y sobre cielorraso + cajas

Se instalará cañería embutida de 1" y cajas para alojar cableado, confluyendo las mismas a central de incendio marcado en plano. (ver plano G1)

La Contratista deberá coordinar con la inspección de obras para la ubicación de las mismas.

F.3. - INSTALACION TERMOMECANICA

F.3.0. - Generalidades

Alcance de los Trabajos

Los trabajos a realizar son los siguientes:

Provisión e Instalación de los Sistemas de Aire Acondicionado Expansión directa 1 a 1, Frio calor - Marca Carrier o similar.

Provisión e Instalación de los Sistemas de Extracción de baños.

Documentación a Presentar

El contratista presentará previo a la construcción o envío de cualquiera de los equipos la siguiente documentación:



Poder Judicial de la Ciudad de Buenos Aires
Consejo de la Magistratura

Planos generales de la instalación con ubicación de unidades evaporadoras, condensadoras, conductos, rejillas, cañerías y drenajes.

Planos generales con ubicación ventiladores, conductos y rejillas

Planilla de datos completos de los equipos que formaran parte de la instalación donde se indicara marca, capacidad, modelo, tamaño y otras características que los defina.

Catálogos actualizados de los equipos y requerimientos adicionales necesarios a criterio del oferente para el correcto funcionamiento de la instalación y que no estuvieran indicados en la presente especificación técnica y sus adjuntos.

Detalle del mantenimiento que requerirá la instalación y lista de, repuestos de ser necesarios, para 2 (dos) años de funcionamiento normal.

Cronograma de avance de obra.

Protección contra la producción de ruidos y vibraciones

El contratista diseñará y calculará los diversos elementos anti vibratorios y anti acústicos requeridos por la instalación, como ser bases anti vibratorias, tratamiento acústico en conductos, conexiones flexibles, dilatadores, etc. Además presentará una memoria técnica y planos de detalle que serán sometidos a la aprobación de la Inspección de Obra.

También formulará recomendaciones sobre prestaciones que si bien corren por cuenta de otros gremios son necesarias para evitar la propagación de ruidos y vibraciones al resto del edificio, como ser tratamiento acústico de las salas de máquinas, etc.

Todas las máquinas capaces de generar vibraciones deberán ser montadas con dispositivos capaces de aislar como mínimo un 95% de las vibraciones generadas.

Inspecciones y pruebas

Además de las inspecciones y pruebas reglamentarias que deban efectuarse para cumplimentar las reglamentaciones oficiales vigentes y de las especificadas en la presente, el contratista deberá practicar en cualquier momento las inspecciones y pruebas que la Inspección de Obra estime conveniente.

Estas inspecciones y pruebas no significan exención de responsabilidades por el buen funcionamiento posterior de las instalaciones.

Inspecciones

Durante la fabricación de los equipos que forman parte de la instalación y su montaje se realizarán las inspecciones y ensayos que se indican a continuación:

Inspección visual de fabricación de los equipos.

Control de dimensiones según planos aprobados y normas de tolerancias.

Ensayo certificado de pérdidas de presión o fuga de refrigerante de los equipos.

Verificación de marca, modelo y características de componentes no fabricados por el proveedor (tableros eléctricos, resistencias eléctricas, bombas, torre de enfriamiento, etc.)

Pruebas de funcionamiento

Cuando la obra esté terminada se efectuará una prueba de funcionamiento de toda la instalación, en la cual se deberán ajustar los distintos dispositivos que la componen a fin de obtener las condiciones previstas.

La instalación será sometida a los siguientes ensayos:

Ensayo mecánico: Se mantendrá la instalación funcionando durante tres períodos de 12 horas cada uno en tres días corridos. En este ensayo se verificará el rendimiento mecánico de los equipos, la hermeticidad de los conductos, caja de filtros, etc., el funcionamiento de los controles. La ausencia de vibraciones, traqueteos, ruidos, etc.

Ensayo de funcionamiento: Luego del ensayo mecánico y una vez realizada la regulación del sistema, se efectuará el ensayo de funcionamiento el que abarcará un período de verano y otro de invierno, cada uno de ellos no inferior a cinco días corridos en períodos diarios no menores de 12 horas. Durante este ensayo se comprobará el mantenimiento de las condiciones psicométricas dentro de los valores fijados, efectuándose las siguientes mediciones:

Temperatura de bulbo húmedo y seco a la salida de los equipos, en no menos de tres puntos de cada ambiente, en el retorno a cada equipo y en el exterior.



Poder Judicial de la Ciudad de Buenos Aires
Consejo de la Magistratura

Caudal de aire: de cada una de las rejjas o difusores de alimentación y retorno, en tomas de aire exterior, en conductos principales de alimentación y retorno.

El contratista proveerá todos los instrumentos necesarios para efectuar las mediciones siendo por su cuenta todos los gastos que los ensayos demanden.

Todas las inspecciones y pruebas especificadas deberán realizarse en presencia de la Inspección de Obra, y se deberá dejar el registro de las mismas en Protocolos confeccionados por el contratista, cuyo diseño deberá ser sometido a la aprobación por parte de la Inspección de Obra.

Instalación eléctrica

Al pie de cada equipo o grupo de equipos se proveerá e instalará un tablero eléctrico de comando con contactor de comando, protección termo magnética, llave de corte y luces de señalización de fase.

Dicho tablero de comando, control y señalización de la instalación de aire acondicionado como así también la alimentación eléctrica hasta cada equipo, forman parte de este ítem, en un todo de acuerdo al pliego para instalaciones eléctricas.

Cada unidad evaporadora será alimentada desde un tablero seccional por sistema, con los elementos de protección exigidos por el fabricante de los equipos, mediante cable tetrapolar tipo sintenax libre de halógenos.

Responderán constructivamente, en sus características mecánicas y eléctricas, a lo especificado en las normas IRAM 2181/85 y sus normas complementarias citadas en las mismas, y la calidad de los elementos será la especificada en el pliego de instalaciones eléctricas.

Puesta en marcha

En la cotización se deberá incluir la puesta en marcha de todos los sistemas y la regulación de cada equipo hasta llegar a los caudales de aire especificados en los planos.

Características y elementos componentes de la provisión

Las plantas de Oficinas y espacios comunes serán acondicionadas mediante Sistemas de Aire Acondicionado Expansión directa 1 a 1, Frio calor - Marca Carrier o similar.

Cada uno de estos sistemas estará compuesto por una Unidad Exterior (Condensadora) y la cantidad de Unidades Interiores (Evaporadoras) que se indican en los planos.

Las Unidades Condensadoras serán instaladas en la marquesina del frente, mientras que las Unidades Evaporadoras serán instaladas sobre cielorrasos y murales según se indique en los planos.

Estos sistemas tendrán sus correspondientes redes de conductos, difusores, rejjas y persianas de alimentación, retorno y toma de aire exterior.

Para la inyección de aire exterior a las Unidades Evaporadoras que corresponda, se deberán proveer e instalar los conductos y/o rejjas correspondientes.

F.3.1. – Equipos de aire acondicionado

Baja Silueta (9000 Frig/h) = Cantidad:2

Baja Silueta (6000 Frig/h) = Cantidad:3

Mural (3000 Frig/h) = Cantidad:1

Conductos

Los conductos serán de chapa galvanizada de primera calidad norma ASTM 526-67 con un depósito mínimo de cinc de 350 grs/m², debiendo permitir todas las pruebas especificadas por las normas IRAM sin que aparezcan desprendimientos del baño de cinc. Las uniones serán por pestañeado. La pérdida a través de las uniones, conexiones y cierres laterales no superará el 5% del caudal total en circulación.

Se construirán en un todo de acuerdo a las normas SMACNA para conductos de baja velocidad.

Las uniones entre tramos serán efectuadas por medio de pestañas levantadas.

Las curvas deberán ser de amplio radio, colocándose guidores cuando la relación entre el radio de curvatura del eje del conducto y el ancho del mismo sea menor o igual a 1, o conforme a normas SMACNA.

Si algún tramo de conducto cruza una junta de dilatación del edificio, en dicho lugar se interrumpirá uniéndose los extremos con junta de lona impermeable desmontable.



Poder Judicial de la Ciudad de Buenos Aires
Consejo de la Magistratura

Los conductos serán sujetos mediante planchuelas de hierro galvanizado no menor de 3/4" x 1/8" espaciados no más de 2 metros, fijadas al edificio mediante brocas, cinta metálica para sujeción a la losa o pared o varilla roscada no menor a 1/4".

Todo ensanche o disminución de sección será realizada en forma gradual y de acuerdo a las reglas del arte. En el origen de cada ramal se colocará una pantalla deflectora con sector exterior de fijación con manija e indicador de posición. Estos deflectores tendrán eje de diámetro no menor de 9,5 mm. (3/8") con arandelas de acero en las extremidades y montadas sobre bujes de bronce o Teflón.

Las dimensiones de los conductos deberán calcularse considerando que la pérdida unitaria de carga deberá mantenerse constante a lo largo de todo el recorrido de los mismos.

Aislación y terminación de conductos

Como aislación de conductos se utilizarán en todos los casos fieltro de fibra de vidrio tipo Rolac de 38 kg/m³ de densidad, revestido en una de sus caras con foil de aluminio a modo de barrera de vapor.

El espesor de aislación será de 50 mm. en conductos a la intemperie y 25 mm. de espesor en conductos interiores.

El fieltro de aislación será montado en forma uniforme, recubriendo las juntas con cinta adhesiva impermeable y asegurando su retención mecánica mediante alambre galvanizado N° 20 o zunchos plásticos de 12 mm. de ancho, que abracen transversalmente el conducto y espaciados como máximo 50 cm. intercalando esquineros de acero zincado en las aristas.

Se aislarán los conductos de alimentación y retorno a la intemperie y los interiores que estén fuera de zonas acondicionadas.

También serán aislados los conductos de retorno que pasen por entretechos o zonas de elevadas temperaturas.

Conductos flexibles

Serán de sección circular, para aire frío y caliente.

Tendrán el núcleo fabricado en dos capas de poliéster de 40 Micrones de espesor, con estructura espiralada de alambre de acero galvanizado o cobreado y tres hilos continuos de fibra de vidrio tensada para dar protección extra al fuego y desgarró.

Serán aislados con lana mineral de 30mm de espesor, y barrera de vapor fabricada en aluminio metálico laminado con poliéster de 40 micrones y refuerzo de 4 hilos de fibra de vidrio tensada.

Rejas y difusores

Las rejas y difusores a emplear serán marca Ritrac o similar. Tendrán 100% de regulación interna y estarán construidas en chapa de hierro doble decapada HDD pintadas de color blanco al horno, tanto marcos como álabes reconocida, modelo y dimensiones especificados en los planos correspondientes. En todos los casos se presentarán catálogos de selección del fabricante.

F.3.2. – Equipos de extracción

Extractor Centrifugo de 38m³/min 15mca

Serán de, simple ancho y simple entrada.

La caja de cada ventilador deberá estar provista de tapa de acceso abulonada y será construida en chapa de hierro doble decapado con armazón de hierro perfilado para la fijación de los cojinetes en el exterior de la caja.

El rotor tendrá las palas de acuerdo a su uso a saber:

Para extracción general se usarán rotores simple ancho de palas airfoil inclinadas hacia atrás auto limitantes de potencia.

Para inyección general se usarán rotores doble ancho de palas airfoil inclinadas hacia atrás tipo Sirocco.

Las palas estarán construidas en chapa de hierro doble decapado sobre cuerpo de acero soldado o fundido en aluminio montado con chavetas y prisioneros al eje de acero y estará balanceado estática y dinámicamente. Los cojinetes serán blindados a rodillos y la disposición o arreglo para el caso de extracción de campanas deberá evitar el contacto del aire de extracción con los mismos.



Poder Judicial de la Ciudad de Buenos Aires
Consejo de la Magistratura

La transmisión entre el eje del ventilador y el motor eléctrico será hecha mediante poleas de hierro fundido enchavetados en los ejes respectivos, con ranuras para correas en V.

El suministro incluirá las correas así como los guardapoleas y las conexiones de lona en las bocas de los ventiladores.

El motor eléctrico se fijará sobre la base mediante rieles tensores.

Los motores serán normalizados diseñados para funcionar con tensiones nominales de 3 x 380 V - CA 50 Hz. con un máximo de 1500 RPM.

Para el caso de los ventiladores de presurización de escaleras los motores serán aptos para funcionar con tensiones de 380/660 V – CA 50 Hz.

No se aceptarán ventiladores de acople directo salvo los expresamente especificados.

En caso que por las características del equipo su accionamiento deba ser de acople directo, se deberán emplear motores con un máximo de 900 RPM.

El montaje deberá realizarse sobre elementos anti vibratorios a fin de no transmitir vibraciones a la estructura y o los conductos.

Todos los ventiladores centrífugos deberán ensayarse en fábrica y se entregarán acompañados con su curva de rendimiento.

Conductos

Los conductos serán de chapa galvanizada de primera calidad norma ASTM 526-67 con un depósito mínimo de cinc de 350 grs/m², debiendo permitir todas las pruebas especificadas por las normas IRAM sin que aparezcan desprendimientos del baño de cinc. Las uniones serán por pestañeado. La pérdida a través de las uniones, conexiones y cierres laterales no superará el 5% del caudal total en circulación.

Se construirán en un todo de acuerdo a las normas SMACNA para conductos de baja velocidad.

Las uniones entre tramos serán efectuadas por medio de pestañas levantadas.

Las curvas deberán ser de amplio radio, colocándose guidores cuando la relación entre el radio de curvatura del eje del conducto y el ancho del mismo sea menor o igual a 1, o conforme a normas SMACNA.

Si algún tramo de conducto cruza una junta de dilatación del edificio, en dicho lugar se interrumpirá uniéndose los extremos con junta de lona impermeable desmontable.

Los conductos serán sujetos mediante planchuelas de hierro galvanizado no menor de 3/4" x 1/8" espaciados no más de 2 metros, fijadas al edificio mediante brocas, cinta metálica para sujeción a la losa o pared o varilla roscada no menor a 1/4".

Todo ensanche o disminución de sección será realizada en forma gradual y de acuerdo a las reglas del arte.

Rejas

Las rejas de extracción serán tipo simple deflexión, marca Ritrac o similar. Sin regulación interna y estarán construidas en chapa de hierro doble decapada HDD, pintadas color blanco al horno.

Se fijarán por medio de marcos reforzados en solera metálica.

Instalación Eléctrica

El Contratista de Termo mecánica realizará toda la Instalación Eléctrica desde el tablero general a tableros seccionales ubicados en planta baja.

La instalación se realizará con conductor tipo Afumex de baja emisión de humos y gases tóxicos, sujeto a los requisitos de reacción ante el fuego para aplicaciones generales en obras de construcción, edificios de viviendas, industriales y locales de pública concurrencia; colocado en bandeja de hierro galvanizado con tapa. Los ramales serán sujetos mediante precintos plásticos e irán con la separación adecuada entre cables.

Las canalizaciones desde las bandejas hasta los motores en el interior se realizarán con caño MOP semipesado hasta una caja de pase próxima al motor, desde donde se continuará con caño metálico flexible CONEXTUBE hasta la caja de conexión del motor. La longitud máxima para el caño flexible será de 70 cm.

Las uniones de caños con cajas se realizarán mediante tuerca y boquilla y para los caños flexibles se utilizarán conectores de aluminio CONEXTUBE.

Las derivaciones de los ramales de alimentación que sea necesario efectuar, se realizarán en cajas con borneras.

En el exterior se utilizará caño galvanizado IRAM 2502.



Poder Judicial de la Ciudad de Buenos Aires
Consejo de la Magistratura

En cada cambio de dirección se utilizarán cajas o codos Condulec de aluminio, estancos y con tapa de acceso, llegando hasta una caja de pase de duraluminio estanca próxima al motor, desde donde se continuará con caño metálico flexible CONEXTUBE hasta la caja de conexión del mismo. La longitud máxima para el caño flexible será de 70 cm.

Las uniones de caños con cajas serán roscadas, y para los caños flexibles se utilizarán conectores de aluminio CONEXTUBE.

Los conductores de fuerza y comando se alojarán en cañerías y cajas separadas (380/220/24 V).

Cada circuito de fuerza motriz se alojará en cañería independiente.

Los equipos alejados de los Tableros Eléctricos llevarán llaves de corte de energía (fuerza y comando), alojadas en cajas de aluminio estancas montadas en estructuras fijas, (nunca sobre los equipos) previos a su acometida.

Las secciones mínimas de conductores aceptadas serán 2,5 mm² para fuerza motriz y 1,5 mm² para control.

Las cañerías galvanizadas y MOP, deberán dimensionarse ocupando los conductores un máximo del 35 % de la sección de la misma.

La cañería MOP deberá ser pintada con dos manos de antióxido, previa limpieza. La terminación será mediante dos manos de esmalte sintético.

El montaje y sujeción de las cañerías en interior y exterior se realizará mediante grapas y perfil OLLMAR.

Toda la instalación deberá ajustarse a las recomendaciones de la Asociación Argentina de Electrotécnicos y al Código de la Edificación de la Ciudad de Buenos Aires.

G – TERMINACIONES

G.1 - SOLADOS

G.1.0 – Generalidades

Antes de iniciar la ejecución de los solados, el Contratista deberá presentar muestras del material y obtener la aprobación previa de la Inspección de Obra.

Serán rechazados aquellos lotes que a simple vista presenten algunos o varios de los defectos que se enumeran: alabeo con respecto a la superficie plana, cuarteado en la vista, decoloración de la misma, hoyuelos, puntos, manchas, ondulaciones, etc

Estas muestras permanecerán permanentemente en obra y servirán de testigos de comparación para la aceptación de las distintas partidas que ingresen a obra, a exclusivo juicio de la Inspección de Obra.

G.1.1. -Tipo S0

Sobre este tipo de solado existente, no se realizará ningún tipo de tarea.

G.1.2. -Tipo S1

En todos aquellos locales indicados en la Planilla de Locales, se proveerá y colocará piso encastrable vinílico, esp. 4mm, color a definir por la Inspección de obras

G.2 – ZOCALOS

G.2.0 - Generalidades

Las tareas especificadas en este capítulo comprenden la provisión, colocación y ejecución de todos los zócalos indicados en los planos de Arquitectura, Planilla de Tipos de Terminaciones y Planillas de Locales.

El Contratista deberá incluir en los precios toda incidencia referida a selección de las diferentes piezas de los zócalos así como terminaciones, cortes, pulidos y elementos y piezas necesarios para el montaje, amure o ajuste de los mismos, esté o no indicados en los planos y/o especificados en el presente pliego.

Su terminación será recta y uniforme, guardando las alineaciones de sus juntas en relación con las de los solados, salvo expresa indicación en contrario.

Cuando fuera necesario efectuar cortes, los mismos serán ejecutados con toda limpieza y exactitud.

En todos los casos los solados penetrarán debajo de los zócalos.



Poder Judicial de la Ciudad de Buenos Aires
Consejo de la Magistratura

Todas las piezas de los zócalos se colocarán enteras y sin escalladuras. A este fin el Contratista arbitrará los medios necesarios para lograr este requisito, apelando incluso el embalado de las piezas si fuera necesario y posteriormente a su colocación protegiendo los zócalos colocados, con lanas, arpilleras o fieltros adecuados hasta la entrega de la obra.

G.2.1 - Tipo Z1

En todos aquellos locales indicados en la Planilla de Locales, sobre los tabiques de placa de roca de yeso y mampostería, se proveerán y colocarán zócalos de madera para pintar de 7 cm. de altura de pino Paraná o kiri de e= 1/2" con canto superior redondeado.

Serán piezas enteras, de corte radial y sin defectos inherentes a la madera (albura, manchas, grietas, rajaduras, alabeos, perforaciones, nudos, etc.) o debidos a procesos de elaboración, aristas faltantes, falsas escuadras o defectuosos.

Se colocarán con tornillos y tarugos, sobre la solera inferior del sistema de placa de roca de yeso. Las clavaduras serán coincidentes con las montantes.

Su terminación será recta y uniforme.

El Contratista deberá incluir en los precios toda incidencia referida a selección de las diferentes piezas de los zócalos así como terminaciones, cortes, pulidos y elementos y piezas necesarios para el montaje, amure o ajuste de los mismos, esté o no indicados en los planos y/o especificados en el presente pliego.

G.3 –REVOQUES

G.3.0 - Generalidades

G.3.1 – Retoques y rellenos

Producto de los desmontes y demolición, se han visto afectado los revoques de muros existentes, por lo que el Contratista, deberá realizar una revisión exhaustiva de los revoques existentes y todos aquellos sectores que presenten deterioros, faltantes y mal estado, se deberán reparar.

Previamente se realizará el picado de los sectores dañados, deteriorados o flojos.

La superficie a reparar abarcará todo el paño afectado a solo juicio de la Inspección de Obra quien tendrá a su cargo determinar la extensión de la reparación o la procedencia o no de realizarla o en su defecto la demolición y reconstrucción del tramo afectado. Tal decisión será inapelable.

Todas las instalaciones complementarias, modificaciones y/o agregados en los revoques existente en la obra deberán ejecutarse antes de realizar los retoques y remiendos indispensables que deban ejecutarse para garantizarse el nivel de terminación adecuado. En caso contrario la Inspección de Obra podrá exigir su demolición.

Se incluirá en la oferta el completamiento con mampostería ídem a la existente y las reparaciones de todos aquellos sectores que hayan sufrido canaleteados y pases.

G.4 –CIELORRASOS

G.4.0 - Generalidades

Las tareas especificadas en este capítulo comprenden la provisión, colocación, montaje, ejecución, reparación y completamiento de todos los cielorrasos indicados en los planos de Arquitectura, Planilla de Tipos de Terminaciones y Planillas de Locales.

Los trabajos cotizados deberán incluir todos los elementos componentes necesarios para la ejecución completa y de acuerdo a su fin de la totalidad de cielorrasos especificados; incluyendo todas aquellas fijaciones, ajustes, perfiles, colocación de tapas de inspección, piezas especiales para recibir luminarias, ejecución de huecos para incorporar luminarias, rejas, accesorios, grapas, y todos los elementos necesarios para la completa terminación de las tareas aunque no estén enunciados expresamente.

La totalidad de trabajos y materiales necesarios para la correcta terminación de los distintos tipos de cielorrasos tales como enduidos, cintas, limpieza, etc., y toda forma de terminación superficial, se considerarán incluidas en los precios ofertados para cada ítem.

Los cielorrasos en sus distintos tipos se dispondrán según las alineaciones y filos que la Inspección de Obra señalará para cada caso y local.



Poder Judicial de la Ciudad de Buenos Aires
Consejo de la Magistratura

Para la ejecución de los cielorrasos se tomarán todas las medidas necesarias, a fin de lograr superficies planas, sin alabeos, bombeos o desniveles. Para tal fin, se utilizarán equipos de nivelación en base láser u otro sistema equivalente aprobado por la Inspección de Obra. Se cuidará especialmente el paralelismo del cielorraso con los cabezales de los marcos, contramarcos si los hubiera y todo otro elemento que este próximo al mismo.

El Contratista deberá presentar a la inspección de obras plano con ubicación elementos de cielorraso debidamente acotado para su aprobación antes de su ejecución.

G.4.1 - Tipo C0 - Existentes

Se designa de esta manera a los cielorrasos Suspendidos Existentes y se encuentran en todos aquellos locales indicados en la Planilla de Locales y plano G1.

Se deberá realizar una revisión exhaustiva y se repararan todos aquellos sectores que presenten deterioros, faltantes, alabeos o cualquier otra patología, que a, exclusivo arbitrio de la Inspección de Obra, deban ser reparados.

Todas las instalaciones complementarias, modificaciones y/o agregados en los cielorrasos existente en la obra deberán ejecutarse antes de realizar los retoques y remiendos indispensables que deban ejecutarse para garantizarse el nivel de terminación adecuado. En caso contrario la Inspección de Obra podrá exigir su demolición.

Se incluirán en la oferta:

- Ejecución de todos los vanos para colocación de rejillas y/o difusores de aire acondicionado, como así también de luminarias.
- Cegado de horadaciones, por retiro de rejillas y/o difusores de aire acondicionado, como así también de luminarias.
- Reparaciones, refuerzos y completamientos de la estructura de sostén del cielorraso, que se hayan visto afectadas por las tareas de demolición.

G.4.2 - Tipo C1- Completamiento cielorrasos existentes de durlock

La contratista deberá completar aquellos sectores faltantes de cielorraso suspendido y de los huecos producto del desmonte de rejillas de aire acondicionado y artefactos de iluminación existentes.

Se proveerán y colocarán, piezas del sistema tipo Durlock o calidad equivalente.

La estructura de sostén será galvanizada y en todos los casos no se permitirá colocar piezas que no fuesen enteras, las cuales serán cortadas en obra

El Contratista será responsable de sustituir todos aquellos paneles o elementos que puedan ser observados por la Inspección, por presentar deformaciones o alteraciones de su textura.

Las tareas incluyen la provisión y colocación de los elementos de anclaje y refuerzos estructurales que garanticen la estabilidad y funcionalidad de los paneles a los efectos de su colocación, se deberá respetar las especificaciones técnicas exigidas por el fabricante.

En los encuentros de estos cielorrasos, con lo existentes, se deberá garantizar la inexistencia de rebabas y/o aristas filosas, todas ellas deberán trafiladas y pulidas.

G.4.3 - Tipo C2- Cielorraso suspendido de durlock

Se designa de esta manera a los cielorrasos Suspendidos Nuevos de Placa de Roca de Yeso de 12,50 mm., los que se colocaran en todos aquellos locales indicados en la Planilla de Locales y planos G.

Se proveerán y colocarán, piezas del sistema tipo Durlock o calidad equivalente.

La estructura de sostén será galvanizada y en todos los casos no se permitirá colocar piezas que no fuesen enteras, las cuales serán cortadas en obra

El Contratista será responsable de sustituir todos aquellos paneles o elementos que puedan ser observados por la Inspección, por presentar deformaciones o alteraciones de su textura.

Las tareas incluyen la provisión y colocación de los elementos de anclaje y refuerzos estructurales que garanticen la estabilidad y funcionalidad de los paneles a los efectos de su colocación, se deberá respetar las especificaciones técnicas exigidas por el fabricante.

En los encuentros de estos cielorrasos, con lo existentes, se deberá garantizar la inexistencia de rebabas y/o aristas filosas, todas ellas deberán trafiladas y pulidas.



G.5 – PINTURA

G.5.0 - Generalidades

El Contratista procederá a la ejecución de los trabajos de pintura en el área de obra a tratar (oficinas, carpinterías, muros, etc.) ejecutando los trabajos de acuerdo al siguiente detalle:

Los materiales a utilizar serán del tipo Alba o calidad equivalente.

Las manos indicadas a aplicar son las mínimas necesarias, debiendo el contratista obtener un acabado inobjetable a la vista y al tacto debiendo en tal caso dar las manos que correspondan hasta lograr el fin deseado.

El Contratista deberá realizar previamente a la ejecución de la primera mano de pintura en todas y cada una de las estructuras que se contratan las muestras de color y tono que la Inspección de Obra le solicite. El Contratista irá ejecutando las necesarias para satisfacer color, valor y tono que se exigieran.

Luego en trozos de chapa de 50 x 50 ejecutará el tratamiento total especificado en cada estructura en todas sus fases, que someterá a aprobación de la Inspección de Obra. De no responder la pintura a la muestra aprobada se harán repintar las estructuras a solo juicio de la Inspección de Obra.

Deberán protegerse, previo al pintado, todos los artefactos de iluminación existentes, carpinterías, pisos, etc.

Una vez terminadas las tareas de pintura, la Contratista procederá a una estricta limpieza de los sectores tratados, retirando todo vestigio de pintura sobrante, enmascarado y/o todo elemento que no se corresponda con una perfecta terminación de los trabajos.

Preparación de las superficies:

Los defectos que pudiera presentar cualquier superficie serán corregidos antes de proceder a pintarlas y no se admitirá el empleo de pintura espesa para tapar poros, grietas, etc.

Los trabajos serán confiados a obreros expertos y especializados en la preparación de pintura y su aplicación. El no cumplimiento de lo establecido en el presente pliego y en especial en los que se refiere a la notificación a la Inspección de Obra previa aplicación de cada mano de pintura, será motivo suficiente para su rechazo.

Previa a la aplicación de una capa de pintura, se deberá efectuar un recorrido general de las superficies, materiales de terminación o su reparación para cualquier tipo de superficie o elemento que pueda haberse deteriorado en el curso de la obra.

El orden de los diferentes trabajos se supeditará a la conveniencia de evitar el deterioro de los trabajos terminados.

Antes de dar principio al pintado, se deberá efectuar el barrido de los locales a pintar, debiéndose preservar los pisos, umbrales, con lonas, arpilleras, que el Contratista proveerá a tal fin.

No se aplicarán pinturas, sobre superficies mojadas o sucias de polvo o grasas, debiendo ser raspadas profundamente y llegándose cuando la Inspección de Obra lo estime conveniente, al picado y reconstrucción de la superficie observada, pasándoseles un cepillo de paja o cerda y luego lijado.

En todos los casos se utilizarán productos de la línea Alba o calidad equivalente.

G.5.1 - Tipo P1 – Látex acrílico para interiores

Este tipo de pintura corresponde a Látex Acrílico para Interiores. Se aplicarán sobre los paramentos de los locales indicados en la Planilla de Locales.

Previo a la aplicación de la pintura, sea cual fuese el tipo de paramento, se deberán reparar las superficies mediante enchapado y/o masillado.

Sobre los muros de mampostería existentes y sobre los cielorrasos aplicados, luego de realizadas las reparaciones, se dará una mano de fijador diluido con aguarrás en la proporción necesaria para que una vez seco, quede mate. Posteriormente se hará una aplicación de enduido plástico al agua para eliminar las imperfecciones, en sucesivas capas delgadas. Una vez secos se lijará con lija 5/0 en seco, después de un intervalo de 8 horas se quitará en seco el polvo resultante de la operación anterior y se aplicarán las manos de pintura al látex que fuere menester para su correcto acabado. La primera mano diluida al 50% con agua. Las siguientes se rebajarán según la absorción de las superficies.

En tanto que sobre los tabiques y cielorrasos de placa de roca de yeso, luego de realizadas las reparaciones necesarias, se aplicará enduido en reparaciones efectuadas, lijado y 3 (tres) manos mínimas



Poder Judicial de la Ciudad de Buenos Aires
Consejo de la Magistratura

en látex. La primera mano diluida al 50% con agua. Las siguientes se rebajarán según la absorción de las superficies.

G.5.2 - Tipo P2 – Esmalte sintético brillante

Este tipo de pintura corresponde a Esmalte Sintético Brillante sobre marcos, hojas metálicas, de madera y zócalos de madera, en aquellos locales indicados en la Planilla de Locales.

En el caso de herrajes existentes, la Contratista procederá a su retiro para el pintado de las aperturas: a tratar, luego procederá a la restitución de los herrajes a su estado proveyendo y colocando todo elemento faltante a los fines que las obras respondan a su fin.

G.5.3 - Tipo P3 – Para revestimientos cerámicos

Este tipo de pintura corresponde al tipo Esmalte Especial para Azulejos del tipo Novacor de Sherwin Williams o equivalente y se aplicaran sobre los paramentos de los locales indicados en la Planilla de Locales.

La forma de aplicación y la dosificación, serán las que establezca el fabricante del producto.

G.6 – MESADAS

G.6.1 - Tipo M1

La Contratista tomara los recaudos necesarios para desmontar la mesada de granito gris mara existente.

Una vez desmontada, realizará los cortes necesarios para reinstalarla en el office nuevo(mesada/zócalos/frentines)

Cabe señalar que se recolocara la mesada con la pileta de lavar y grifería existente.

G.6.2 - Tipo M2

La Contratista realizara una mesada en mdf enchapada en melamina, esp 2“, color ceniza, con canto en abs., con zócalo perimetral (3 lados) h: 10 cm.

Deberá presentar a la inspección de obras para su aprobación, plano con medidas y propuesta de soportes intermedios/ménsulas.

J. – EQUIPAMIENTO

J.1- EQUIPAMIENTO FIJO

J.1.0 – Generalidades

El Contratista tendrá a su cargo la provisión y colocación de todos los accesorios indicados en planos, como así también todos aquellos que resultaran rotos durante la ejecución de los trabajos definidos en el presente proyecto.

Para la ubicación de los artefactos, en todos los casos, remitirse al Plano C1.

Las tomas de agua a los artefactos se harán con conexiones horizontales y/o verticales con rosetas que cubran los cortes en las paredes y con conexiones flexibles cromadas de 10 mm. de diámetro. A juicio de la Inspección de Obra se podrán utilizar conexiones flexibles trenzadas de acero inoxidable de 13 mm. de diámetro y del largo que sea necesario.

Todos los artefactos que a juicio de la Inspección de Obra no fueran perfectamente colocados serán removidos y vueltos a colocar por el Contratista.

Las tareas serán tales, que una vez concluidas, garanticen el perfecto funcionamiento de los artefactos y griferías.

J.1.1 – AC1 (Grifería mesada office existente)

J.1.2 – AC2

Provisión y colocación de juego de ducha con 2 llaves del tipo FV 15 Allegro o equivalente

J.1.3 – AC3 – Termo tanque eléctrico ECOTERMO Modelo ELEC 20 LP C1



J.1.4 – AC4 – (Pileta de lavar existente)

J2 – ARTEFACTOS DE ILUMINACION

J2.0- Generalidades

El contratista tendrá a su cargo la provisión e instalación, conexionado y pruebas de correcto funcionamiento de la totalidad de los artefactos de iluminación a proveer nuevos, los cuales están indicados en el Plano G1. Realizara la instalación de cañería, cableado, fichas de conexión de artefacto necesarias para el funcionamiento de los mismos. No se aceptará realizar tendidos en cielorraso con conductor TPR, se deberá colocar cañería, la misma podrá ser de PVC Normalizada IEC 61386-21 tipo Tubelectric.

Todos los artefactos y equipos de iluminación serán entregados en obra, completos, incluyendo accesorios de colocación, totalmente cableados y armados.

J2.1 Artefacto de iluminación Tipo 0

Se procederá a la reparación, completamiento, limpieza y reparación de los artefactos existentes ubicados en baños y offices.

J2.2 Artefacto de iluminación Tipo I

Artefacto Led panel de aplicar en cielorraso de Durlock, de 60x60 ultrachato, con lámparas tipo Led, marco de aluminio prepintado, distribución de luz directa simétrica, fuente de led incorporada, difusor de policarbonato opal de alto rendimiento OPTO MAX, marca Lucciola modelo Sistem 1 ó equivalente.

J2.3 Artefacto de iluminación Tipo II

Artefacto Led panel de aplicar en cielorraso de Durlock, de 60x60 ultrachato, con lámparas tipo Led, marco de aluminio prepintado, distribución de luz directa simétrica, fuente de led incorporada, difusor de policarbonato opal de alto rendimiento OPTO MAX, marca Lucciola modelo Sistem 1 ó equivalente.con equipo de emergencia.

K. – DEMOLICION

K.0 - Generalidades

El Contratista tendrá a su cargo la demolición de los sectores afectados y el desmonte de todos los elementos indicados en planos, y el retiro de los mismos indicados a fin de materializar los trabajos correspondientes a la obra a ejecutar, debiendo retirar dichos elementos y el producto de estos trabajos dentro de las 24 horas de la obra.

Los trabajos especificados en este capítulo comprenden todas las demoliciones y desmontes, indicados en planos y planillas. Además de estas indicaciones, deberán ejecutarse todas aquellas, que, aunque no estén indicadas y sean necesarias por razones constructivas pese a que no se enumeren en el Listado de tareas. Esta circunstancia no le da derecho al Contratista para el reclamo de pagos adicionales quedando expresamente indicado que en este rubro se encuentran comprendidas todas las demoliciones, desmontes y retiro de materiales necesarios de acuerdo al objeto final de los trabajos.

El Contratista efectuará las demoliciones previstas dando estricto cumplimiento a las disposiciones contenidas en el Código de la Edificación de la Ciudad de Buenos Aires ya sea en el orden administrativo como en el técnico.

Todos los materiales provenientes de la demolición se retirarán de la obra en el horario que establezcan al respecto las ordenanzas municipales.

K.1 – Anulación y desmonte integral de instalación eléctrica en desuso

K.2- Anulación y desmonte integral de instalación termo mecánica en desuso(condensadoras/conductos/rejillas)

K.3 – Demolición alimentación de agua existente en baños y offices

K.4 – Desmonte vidrio roto E0V

K.5 – Desmonte marquesinas existentes (ojo cálculos nueva)



Poder Judicial de la Ciudad de Buenos Aires
Consejo de la Magistratura

- K.6 – Demolición sectores cielorrasos
- K.7 – Desmonte y demolición solados y zócalos (menos los baños y offices)
- K.8 – Desmonte de carpinterías existentes
- K.9 – Desmonte y recolocación mesada y zócalos de granito gris para existente
- K.10 – Demolición sector contrapisos
- K.11 – Desmonte artefactos de iluminación (menos de baños y offices)
- K.12 – Canaleteados y pases
- K.13 – Camiones y volquetes



Poder Judicial de la Ciudad de Buenos Aires
Consejo de la Magistratura

FIRMAS DIGITALES



DIAZ Gaston Federico
DIRECTOR
CONSEJO DE LA
MAGISTRATURA DE LA
CIUDAD AUTONOMA DE
BUENOS AIRES



Readecuación Edificio Av. HUERGO 1191

PLANILLA DE COTIZACIÓN



CONSEJO DE LA MAGISTRATURA C.A.B.A.

READECUACION EDIFICIO HUERGO 1191 - C.A.B.A.

PLANTA BAJA

PLANILLA DE COTIZACION

Titulo Rubro ítem	Descripción	u	cantidad	costo - costo unitario	costo - costo parcial	costo - costo total
A	TRABAJOS GENERALES					
A1	Planos y gestiones municipales	gl	1,00			
A2	Cartel de obra	u	1,00			
A3	Replanteo	gl	1,00			
A4	Planos de taller y montaje	gl	1,00			
A5	Plano conforme a obra	gl	1,00			
A6	Limpieza periódica	gl	1,00			
A7	Limpieza final de obra	gl	1,00			
A8	Baños químicos	gl	1,00			
	SUBTOTAL					
	TOTAL ÍTEM A					\$ 0,00
C	CARPINTERÍAS					
C1	PUERTAS Y VENTANAS EXTERIORES					
C1-1	Tipo E0 (Ajuste y revision puertas exteriores existentes)	gl	1,00			
C1-2	Tipo E0V - Vidrio idem existente	u	1,00			
C1-3	Tipo E1 - Reja metalica	u	2,00			
C1-4	Tipo E2 - Reja metalica	u	2,00			
C1-5	Tipo E3 - Marquesina metalica	u	2,00			
	SUBTOTAL					
C2	PUERTAS Y VENTANAS INTERIORES					
C2-1	Tipo 0 (Ajuste y revision puertas ventanainteriores existentes)AGREGAR PIEZA BIOM	gl	1,00			
C2-2	Tipo 1	u	6,00			
C2-3	Tipo 2	u	1,00			
C2-4	Tipo 3	u	1,00			
C2-5	Tipo 4	u	2,00			
C2-6	Tipo 5	u	1,00			
	SUBTOTAL					
C4	MUEBLES					
C4-1	Mueble tipo M1 - Bajo mesada office	u	1			
C4-2	Mueble tipo M2 - Bajo mesada office existente	u	1			
	SUBTOTAL					
	TOTAL ÍTEM C					\$ 0,00
D	OBRA GRUESA					
D1	MUROS Y TABIQUES					
D1-1	Tipo TP1 Tabique de roca de yeso ambas caras e=0,10 hasta cielorraso	gl	1,00			
D1-2	Tipo TP2 Tabique de roca de yeso una cara(placa verde) e=0,07 hasta cielorraso	gl	1,00			
	SUBTOTAL					
D2	CONTRAPISOS					
D2-1	Carpeta de nivelacion	gl	1,00			
	SUBTOTAL					
	TOTAL ÍTEM D					\$ 0,00
F	INSTALACIONES					
F1	ELÉCTRICA - CORRIENTES FUERTES Y DEBILES					
F1-1	ILUMINACION Y 220					
F1-1-1	Tableros	gl	1,00			
F1-1-2	Tendido alimentacion electrica y de tomas	gl	1,00			
F1-1-3	Alimentacion equipos aire	u	6,00			
F1-1-4	Bandejas	gl	1,00			
F1-1-5	Timbre acceso	gl	1,00			
	SUBTOTAL					



CONSEJO DE LA MAGISTRATURA C.A.B.A.

READECUACION EDIFICIO HUERGO 1191 - C.A.B.A.

PLANTA BAJA

PLANILLA DE COTIZACION

Titulo Rubro ítem	Descripción	u	cantidad	costo - costo unitario	costo - costo parcial	costo - costo total
F1-2	INFORMATICA					
F1-2-1	Canalizaciones en piso ,paredes y sobre cielorraso+ cajas	gl	1,00			
	SUBTOTAL					
F1-3	CONTROL DE ACCESOS					
F1-3-1	Canalizaciones en paredes y sobre cielorraso+ cajas	gl	1,00			
	SUBTOTAL					
F1-4	CCTV					
F1-4-1	Canalizaciones en paredes y sobre cielorraso+ cajas	gl	1,00			
	SUBTOTAL					
F1-5	DETECCION DE INCENDIOS					
F1-5-1	Canalizaciones en paredes y sobre cielorraso+ cajas	gl	1,00			
	SUBTOTAL					
	TOTAL ÍTEM F1					
F2	SANITARIA Y CONTRA INCENDIO					
F2-1	SANITARIA					
F2-1-1	Conexión dispenser agua	gl	1,00			
F2-1-2	Tendido integral alimentacion de agua fria en banios	gl	1,00			
F2-1-3	Tendido integral alimentacion de agua fria y caliente en offices	gl	1,00			
F2-1-4	Desagues aires acondicionado	gl	1,00			
F2-2	CONTRA INCENDIO					
F2-2-1	Sistema FM200					
F2-2-2	Canalizaciones en paredes y sobre cielorraso+ cajas	gl	1,00			
	SUBTOTAL					
	TOTAL ÍTEM F2					
F3	TERMOMECANICA					
F3-1	Equipos 3 TR 9000 FGR	u	2,00			
F3-2	Equipos 2 TR 6000 FGR	u	3,00			
F3-3	Equipo mural 3000 FGR	u	1,00			
F3-4	Extractor	u	1,00			
F3-5	Conductos	gl	1,00			
F3-6	Rejillas	gl	1,00			
F3-7	Reconexion conductos a instalacion original	gl	1,00			
	SUBTOTAL					
	TOTAL ÍTEM F					\$ 0,00



CONSEJO DE LA MAGISTRATURA C.A.B.A.

READECUACION EDIFICIO HUERGO 1191 - C.A.B.A.

PLANTA BAJA

PLANILLA DE COTIZACION

Titulo Rubro ítem	Descripción	u	cantidad	costo - costo unitario	costo - costo parcial	costo - costo total
G	TERMINACIONES					
G1	SOLADOS					
G1-1	Tipo S0	gl	1,00			
G1-2	Tipo S1	m2	170,00			
	SUBTOTAL					
G2	ZÓCALOS					
G2-1	Tipo Z1 :de madera para pintar , atornillado , h:7cm	gl	1,00			
	SUBTOTAL					
G3	REVOQUES					
G3-3	Tipo R1 :retoques y rellenos	gl	1,00			
	SUBTOTAL					
G4	CIELORRASOS					
G4-1	Tipo C0 : existente	gl	1,00			
G4-2	Tipo C1 : completamiento cielorrasos existentes	gl	1,00			
G4-3	Tipo C2 : cielorraso suspendido de durlock	m2	40,00			
	SUBTOTAL					
G5	PINTURAS					
G5-1	Tipo P1 : latex acrílico para interiores	gl	1,00			
G5-2	Tipo P2 :esmalte sintético brillante	gl	1,00			
G5-3	Tipo P3 :pintura para revestimientos ceramicos	gl	1,00			
	SUBTOTAL					
G6	MESADAS					
G6-1	Tipo M1 - granito gris mara existente cortada y recolocada	u	1,00			
G6-2	Tipo M2 -mdf	u	1,00			
	SUBTOTAL					
	TOTAL ÍTEM G					\$ 0,00
J	EQUIPAMIENTO					
J1	EQUIPAMIENTO FIJO					
J1-1	AC1 - Griferia mesada office existente	u	1,00			
J1-2	AC2- Juego de ducha	u	1,00			
J1-3	AC3 - Termotanque eléctrico bajo mesada	u	2,00			
J1-4	AC4 - Pileta lavar existente	u	1,00			
	SUBTOTAL					
J2	ARTEFACTOS DE ILUMINACION					
J2-1	Artefacto Tipo 0	u	15,00			
J2-2	Artefacto Tipo I	u	34,00			
J2-3	Artefacto Tipo II	u	10,00			
	SUBTOTAL					
	TOTAL ÍTEM J					\$ 0,00



CONSEJO DE LA MAGISTRATURA C.A.B.A.

READECUACION EDIFICIO HUERGO 1191 - C.A.B.A.

PLANTA BAJA

PLANILLA DE COTIZACION

Titulo Rubro ítem	Descripción	u	cantidad	costo - costo unitario	costo - costo parcial	costo - costo total
K	DEMOLICIÓN					
K-1	Anulación y desmonte integral de instalación eléctrica en desuso	gl	1,00			
K-2	Anulación y desmonte integral de instalación termomecanica en desuso(condensadoras, conductos, rejillas)	gl	1,00			
K-3	Demolicion alimentacion de agua en banios y offices	gl	1,00			
K-4	Desmonte vidrio roto existente E0V	u	1,00			
K-5	Desmonte marquesinas existentes	u	2,00			
K-6	Demolicion sectores cielorraso	gl	1,00			
K-7	Desmonte y demolicion de solados y zocalos	gl	1,00			
K-8	Desmonte de carpinterias existentes	gl	1,00			
K-9	Desmonte y recolocacion mesada y zocalos de granito gris mara existente	gl	1,00			
K-10	Demolicion sector contrapisos	gl	1,00			
K-11	Desmonte artefactos iluminacion	gl	1,00			
K-12	Canaleteados y pases	gl	1,00			
K-13	Camiones/Volquetes	gl	1,00			
	SUBTOTAL					
	TOTAL ÍTEM K					\$ 0,00
TOTAL						\$ 0,00

LOS CÁMPUTOS AQUÍ INDICADOS SON MERAMENTE INDICATIVOS. EL OFERENTE DEBERÁ REALIZAR SUS PROPIAS MEDICIONES, NO PUDIENDO MODIFICAR LOS RUBROS NI ÍTEMS COMO ASÍ TAMPOCO LAS UNIDADES DE MEDIDAS EXPRESADAS EN LA PRESENTE PLANILLA.



Readecuación Edificio Huergo 1191 Planta Baja

PLANOS



READECUACION EDIFICIO HUERGO 1191

PLANTA BAJA

BUENOS AIRES - ARGENTINA

PROYECTO
2024

OBSERVACIONES:

NOTA
TODAS LAS MEDIDAS SERÁN VERIFICADAS EN OBRA

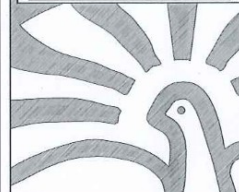

Poder Judicial de la Ciudad de Buenos Aires
Consejo de la Magistratura

Dirección General de Obras y
Servicios Generales

Dirección Técnica de Obras

Departamento Técnico de Obras



OBRA:
READECUACIÓN EDIFICIO
HUERGO 1191
C.A.B.A.

ETAPA: PROYECTO

TÍTULO:
CARATULA

ARCHIVO:

FECHA:



ESC. 1:100

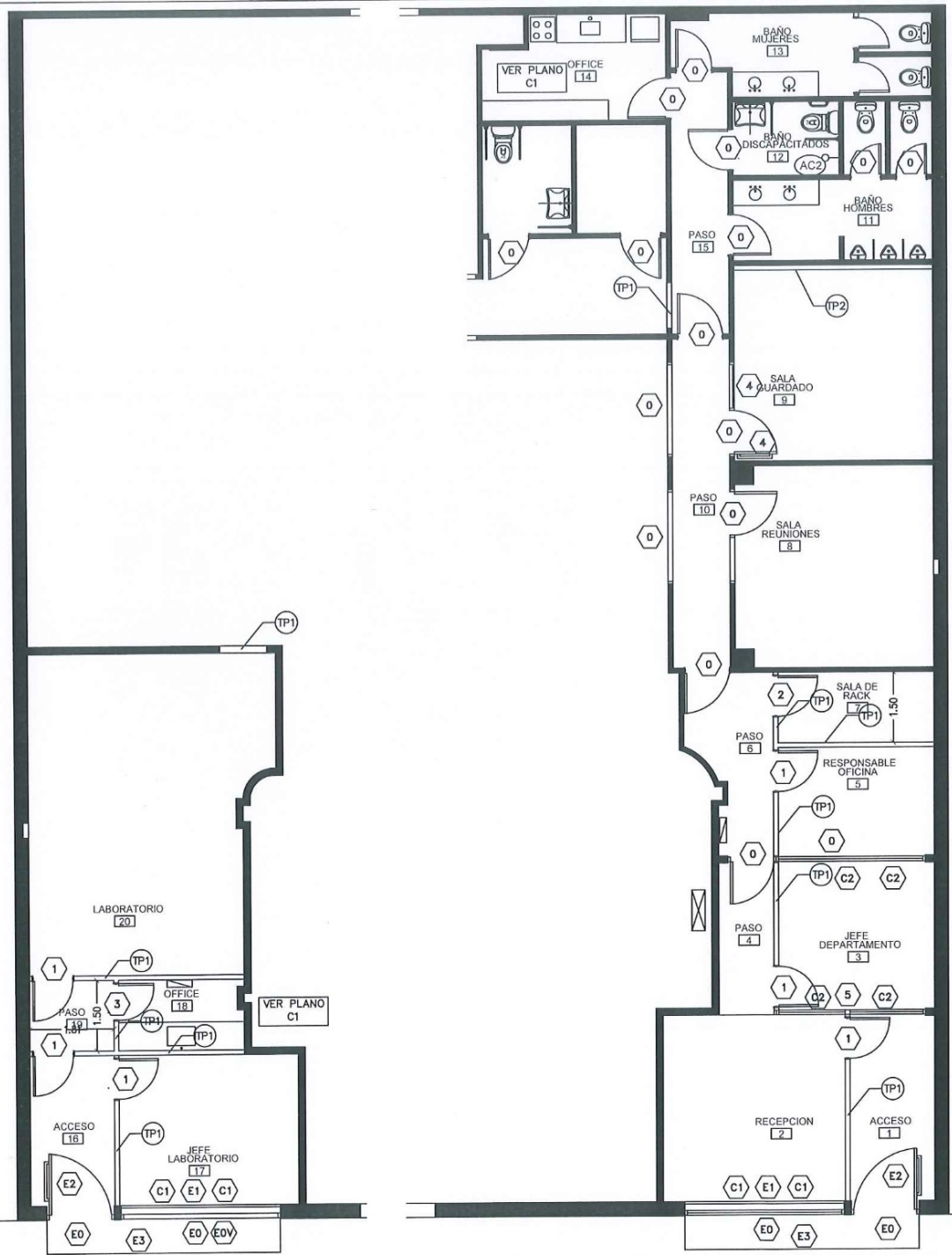

REFERENCIAS

CARPINTERIAS

EXTERIORES

0 EXISTENTES

EOV VIDRIO NUEVO

E1 A E3 NUEVAS

INTERIORES

0 EXISTENTES

1 A 5 NUEVAS

CORTINAS

C1 A C2

OBRA GRUESA

MUROS Y TABIQUES

■ TABIQUE DE ROCA DE YESO/MAMPOSTERIA EXISTENTE

TP1 TABIQUE DE ROCA DE YESO AMBAS CARAS CON AISLACION esp. 10 cm hasta cielorraso

TP2 TABIQUE DE ROCA DE YESO UNA CARA SIN AISLACION esp. 10 cm hasta cielorraso

VARIOS

⊗ TABLERO ELECTRICO GENERAL

⊞ TABLERO ELECTRICO SECCIONAL

AREA INTERVENCION

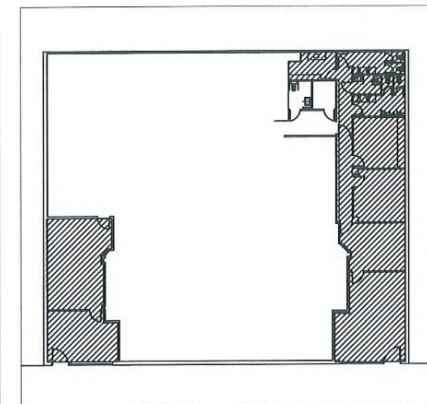

NOTAS

TODAS LAS MEDIDAS SE VERIFICARAN EN OBRA.

OBSERVACIONES:

NOTA
TODAS LAS MEDIDAS SERÁN VERIFICADAS EN OBRA

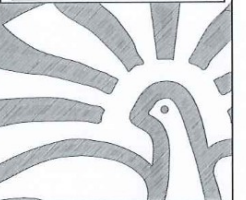

Poder Judicial de la Ciudad de Buenos Aires
Consejo de la Magistratura

Dirección General de Obras y
Servicios Generales

Dirección Técnica de Obras

Departamento Técnico de Obras



OBRA:	READECUACIÓN EDIFICIO HUERGO 1191 C.A.B.A.
ETAPA:	PROYECTO
TÍTULO:	ARQUITECTURA PLANTA BAJA
ARCHIVO:	
FECHA:	
ESC. 1:100	A1



CARPINTERIAS EXTERIORES

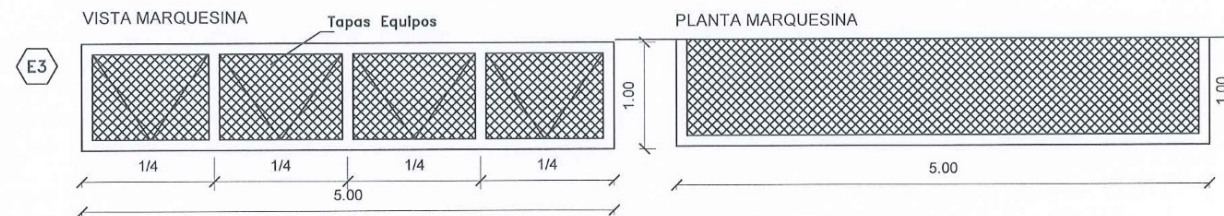
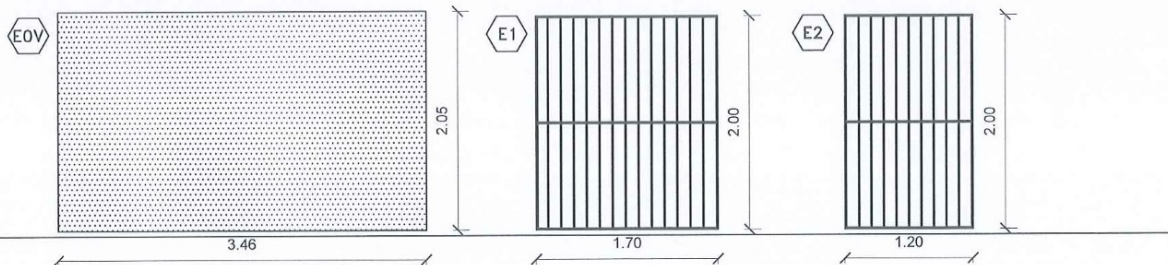

CARPINTERIAS INTERIORES

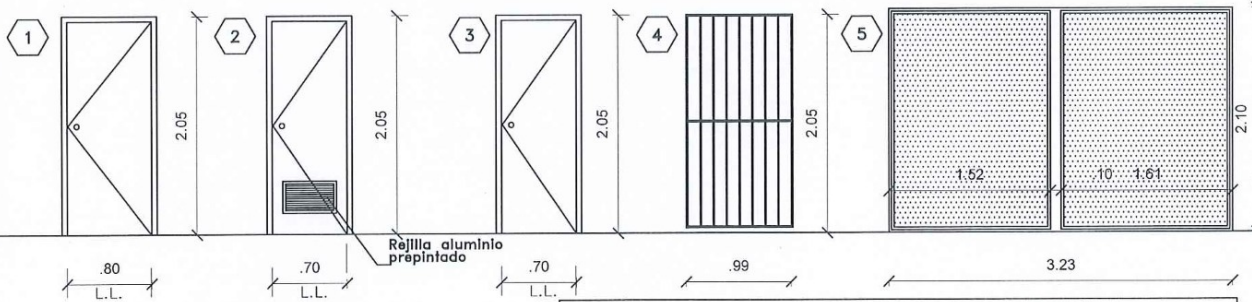

CORTINAS

Provisión y colocación Cortinas tipo Roller Sun Screen 5%, con cadena plástica blanca y contrapesos, color a definir por la inspección de obras.

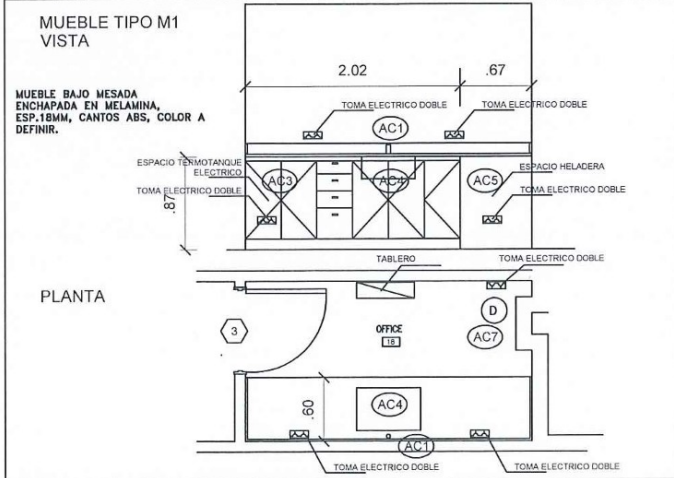
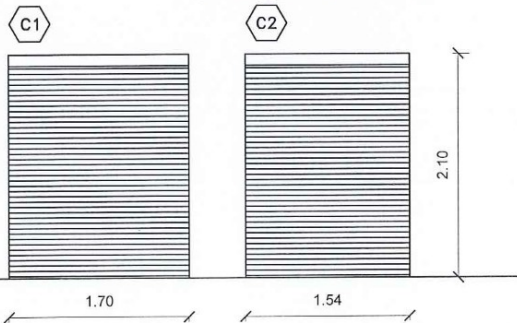

PLANILLA DE ESPECIFICACIONES CARPINTERIAS EXTERIORES		
DENOMINACION	TIPO	DESCRIPCION
HOJAS		
Tipo	1	Rejo compuesto por bastidor de planchuela y barrotos de 20 mm de diam., separación max. 11 cm., para pintar
	2	Cristal idem existente
	3	Metal desplegado romboidal liviano tipo Schulman p/pintar
Forma de Abrir	1	De abrir
	2	Paño fijo
HERRAJES		
De Movimiento	HMI	Bisagra a munición de hierro de 100 mm, 3 por hoja
De Acionamiento	HAI	Manijón de hierro
De Seguridad	HSI	Candado
VIARIOS	HVI	Soporte hoja de hierro de abrir.....

PLANILLA DE ESPECIFICACIONES POR TIPO CARPINTERIAS														
TIPO	CANTIDAD	APERT.			HOJAS		VIDRIOS			HERRAJES				
		COQUERA	DEBICHA	MARCOS	TIPO	FORMA DE ABRIR	TIPO	COLOCACION	CONTRAVIDRO	TORNILLOS	MOVIMIENTO	ACIONAMIENTO	SEGURIDAD	VIARIOS
EOV	-	-	2	2	-	-	-	-	-	-	HM	HA	HS	HV
E1	-	-	1	2	-	-	-	-	-	-	-	-	-	-
E2	-	-	1	2	-	-	-	-	-	-	-	-	-	-
E3	-	-	3	1/2	-	-	-	-	-	1	1	1	1	

PLANILLA DE ESPECIFICACIONES CARPINTERIAS INTERIORES		
DENOMINACION	TIPO	DESCRIPCION
MARCOS		
	1	Chapa doblada BIWG N° 18 Doble Decapada.
HOJAS		
Tipo	1	Placa de madera esp 45mm enchapado en melamina
	2	Cristal templado esp 10 mm
	3	Rejo compuesto por bastidor de planchuela y barrotos de 20 mm de diam., separación max. 11 cm., para pintar
Forma de Abrir	1	De abrir
	2	Paño fijo
HERRAJES		
De Movimiento	HMI	Pometas de bronce platá 3 x hoja
De Acionamiento	HAI	Pomo integrado estérico acero inoxidable tipo Hafele
De Seguridad	HSI	Pomo integrado estérico acero inoxidable tipo Hafele

PLANILLA DE ESPECIFICACIONES POR TIPO CARPINTERIAS													
TIPO	CANTIDAD	APERT.			HOJAS		VIDRIOS			HERRAJES			
		COQUERA	DEBICHA	MARCOS	TIPO	FORMA DE ABRIR	TIPO	COLOCACION	CONTRAVIDRO	TORNILLOS	MOVIMIENTO	ACIONAMIENTO	SEGURIDAD
1	1	2	1	-	-	-	-	-	-	HM	HA	HS	HV
2	1	2	1	-	-	-	-	-	-	1	1	1	-
3	1	2	1	-	-	-	-	-	-	1	1	1	-
4	-	3	2	-	-	-	-	-	-	-	-	-	-
5	1	2	2	-	-	-	-	-	-	-	-	1	-

NOTAS
TODAS LAS MEDIDAS SE VERIFICARAN EN OBRA.
PRESENTAR PLANOS DE TALLER Y MONTAJE PARA SU APROBACION

Poder Judicial de la Ciudad de Buenos Aires
Consejo de la Magistratura

Año 2022

OBSERVACIONES:

NOTA
TODAS LAS MEDIDAS SERÁN VERIFICADAS EN OBRA

Poder Judicial de la Ciudad de Buenos Aires
Consejo de la Magistratura

Dirección General de Obras y Servicios Generales

Dirección Técnica de Obras

Departamento Técnico de Obras

OBRA:
READECUACIÓN EDIFICIO
HUERGO 1191
C.A.B.A.

ETAPA: PROYECTO

TITULO:
CARPINTERIAS
EXTERIORES - INTERIORES
CORTINAS - OFFICES

ARCHIVO:

FECHA:

C1

ESC. 1:50

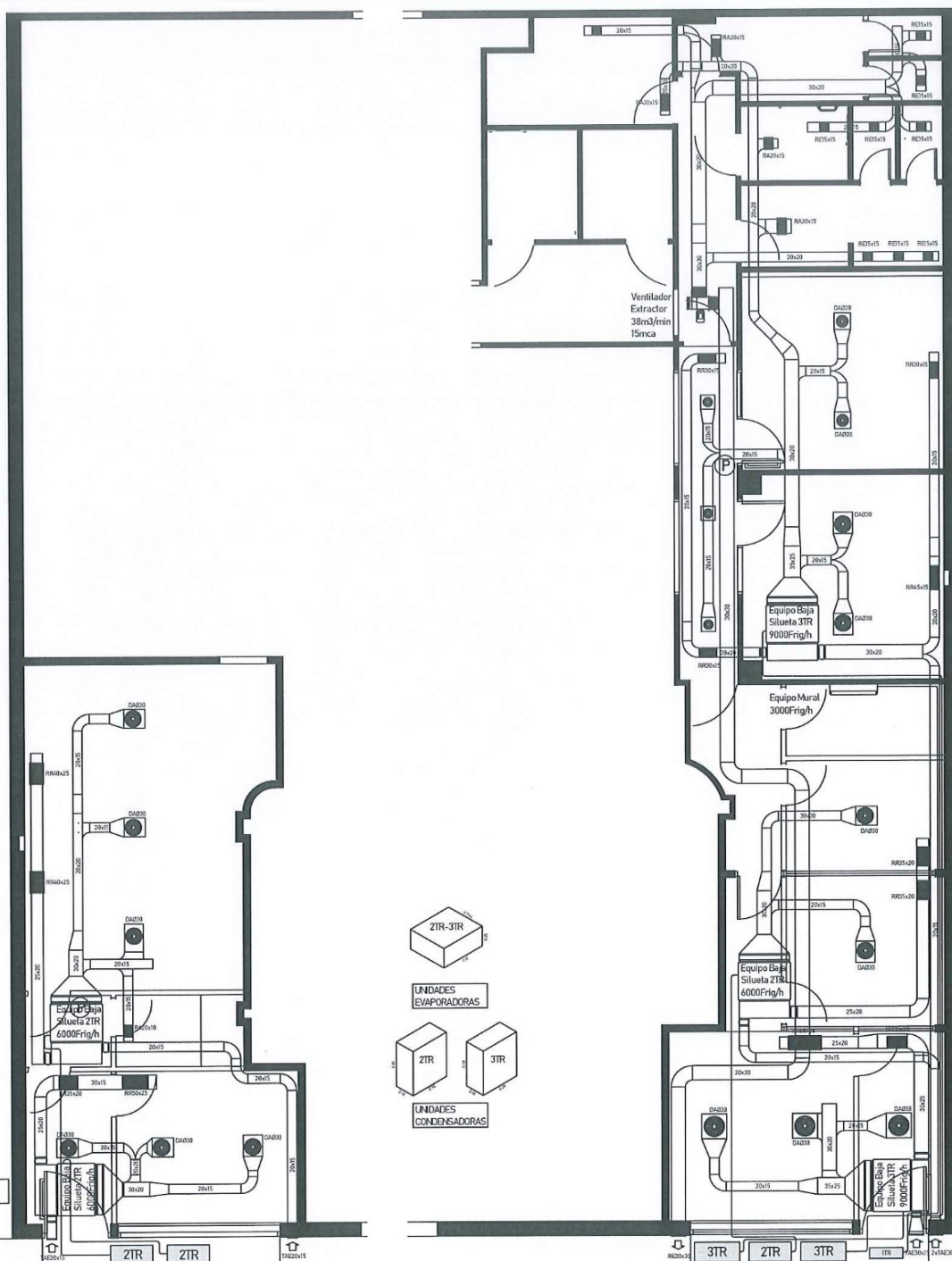

Poder Judicial de la Ciudad de Buenos Aires
Consejo de la Magistratura
Año 2022

OBSERVACIONES:

NOTA
 TODAS LAS MEDIDAS SERÁN VERIFICADAS EN OBRA

Poder Judicial de la Ciudad de Buenos Aires
Consejo de la Magistratura

Dirección General de Obras y Servicios Generales

Dirección Técnica de Obras

Departamento Técnico de Obras

OBRA: READECUACIÓN EDIFICIO HUERGO 1191 C.A.B.A.

ETAPA: PROYECTO

TÍTULO: INSTALACION TERMOMECANICA PLANTA BAJA

ARCHIVO:

FECHA:

F3

ESC. 1:100

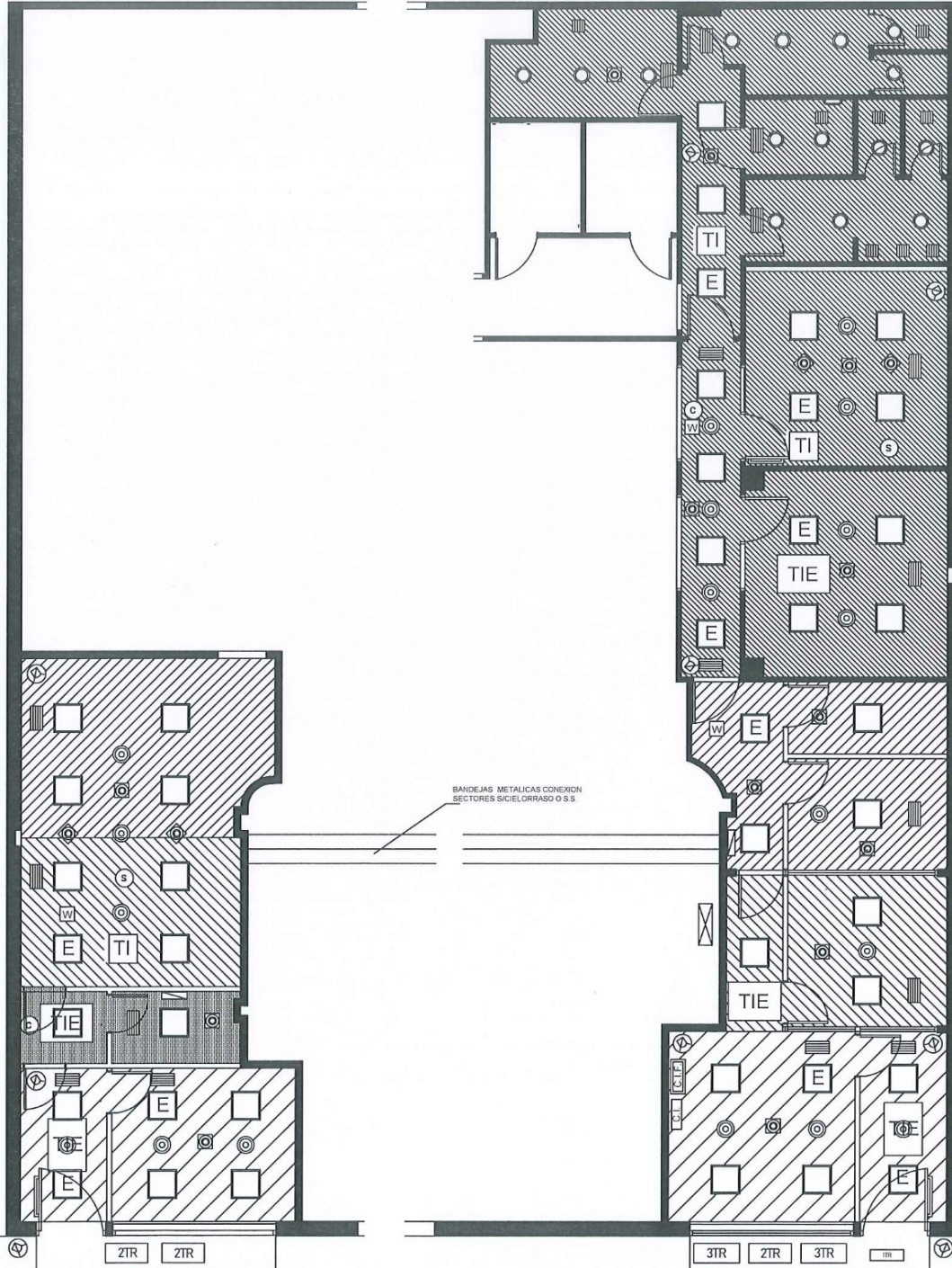

REFERENCIAS

CIELORRASOS

- SUSPENDIDO DE DURLOCK EXISTENTE H:3.23M
- SUSPENDIDO DE DURLOCK EXISTENTE H:2.70M
- SUSPENDIDO DE DURLOCK EXISTENTE H:2.63M
- SUSPENDIDO DE DURLOCK NUEVO H:2.70M
- SUSPENDIDO DE DURLOCK NUEVO H:2.30M

ARTEFACTOS DE ILUMINACION

- TIPO 0 - EXISTENTE
- TIPO I - LED 60X60 DE APLICAR
- TIPO II - LED 60X60 DE APLICAR CON EQUIPO DE EMERGENCIA

AIRE ACONDICIONADO Y VENTILACION

- REJAS INYECCION
- REJAS DE RETORNO
- REJAS EXTRACCION
- UNIDAD CONDENSADORA
- UNIDAD CONDENSADORA
- UNIDAD CONDENSADORA

VARIOS

- TAPA DE INSPECCION
- TAPA DE INSPECCION EVAPORADORA
- CAMARAS
- DETECTOR DE INCENDIOS
- DETECTOR DE INCENDIOS FM 200
- CENTRAL DE INCENDIOS
- CENTRAL DE INCENDIOS FM 200
- ANTENA WIFI
- SIRENA FM200
- CAMPANA FM200

NOTAS
TODAS LAS MEDIDAS SE VERIFICARAN EN OBRA.

OBSERVACIONES:

NOTA:
TODAS LAS MEDIDAS SERÁN VERIFICADAS EN OBRA

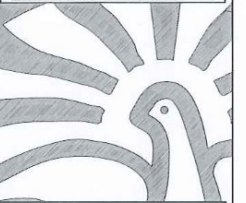

Poder Judicial de la Ciudad de Buenos Aires
Consejo de la Magistratura

Dirección General de Obras y
Servicios Generales

Dirección Técnica de Obras

Departamento Técnico de Obras



OBRA:
READECUACIÓN EDIFICIO
HUERGO 1191
C.A.B.A.

ETAPA: PROYECTO

TÍTULO:
CIELORRASOS
PLANTA BAJA

ARCHIVO:

FECHA:



ESC. 1:100

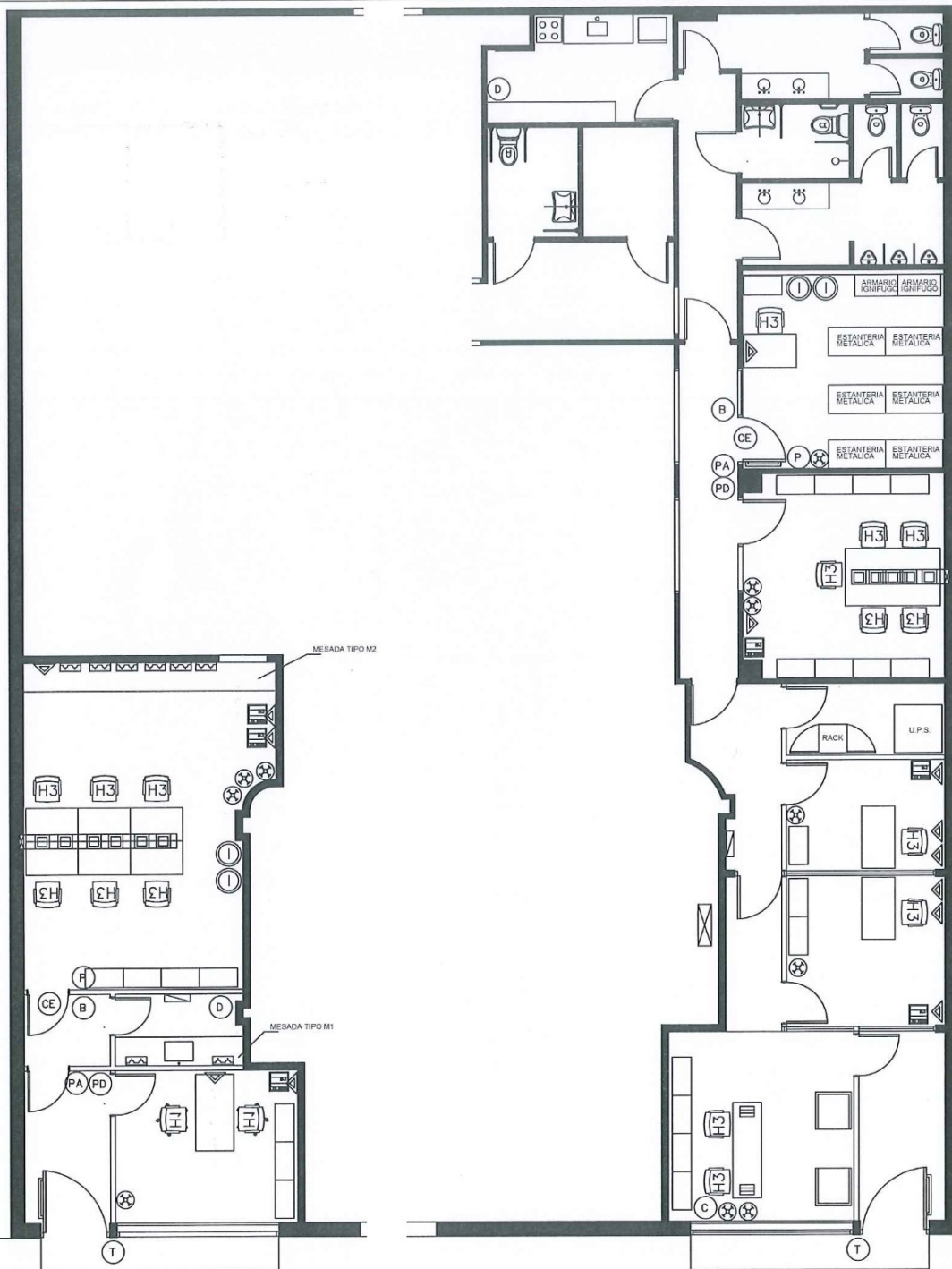
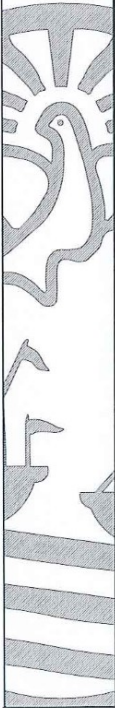

REFERENCIAS

MOBILIARIO

A1 ESCRITORIO 1.60 X .70		cant: 3
A2 ESCRITORIO 1.20 X .70		cant: 7
B2 CAJONERA RODANTE 0.45X0.46X0.625		cant: 11
B3 MESA DE IMPRESORA 0.50X0.50X0.70		cant: 6
E1C ARMARIO C/PUERTA 0.80X0.42X1.10		cant: 23
H1 SILLA JUEZ / FISCAL / DEFENSOR		cant: 3
H3 SILLA EMPLEADOS		cant: 12
H4 SILLA FIJA ENTREVISTA		cant: 3
H11 SILLON DE 1 CUERPO		cant: 2
ESTANTERIAS METALICAS (MÓDULOS DE 1.20X0.60)		cant: 6
ARMARIOS IGNIFUGOS		cant: 2

VARIOS

PERCHERO DE PIE		cant: 11
CERRADURA ELECTROMAGNETICA		cant: 2
BIOMETRICO		cant: 2
PULSADOR BIOMETRICO		cant: 2
PUESTO DE TRABAJO PARED H: 20CM A EJE		cant: 10
PUESTO DE TRABAJO ESCRITORIO		cant: 11
PUESTO DE TRABAJO PISO		cant: 2
BOCA EN PARED H: 60 CM A EJE		cant: 2
TOMAS 220V		cant: 2
DISPENSER DE AGUA		cant: 2
IMPRESORA		cant: 6
CILINDRO FM200		cant: 4
PULSADOR DESCARGA FM 200		cant: 2
PULSADOR ABORTO FM 200		cant: 2
TIMBRE		cant: 2
CAMPANA		cant: 1

NOTAS

TODAS LAS MEDIDAS SE VERIFICARAN EN OBRA.
EL MOBILIARIO INDICADO EN ESTOS PLANOS NO FORMA PARTE DE LA PRESENTE LICITACION.
SE ACOMPAÑAN A SOLO EFECTO DE UBICACION

NOTAS

TODAS LAS MEDIDAS SE VERIFICARAN EN OBRA.

OBSERVACIONES:

NOTA:
TODAS LAS MEDIDAS SERAN VERIFICADAS EN OBRA

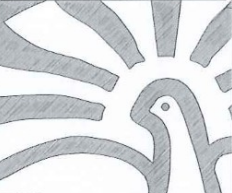

Dirección General de Obras y Servicios Generales

Dirección Técnica de Obras

Departamento Técnico de Obras

OBRA:
READECUACIÓN EDIFICIO
HUERGO 1191
C.A.B.A.

ETAPA: PROYECTO

TITULO:
EQUIPAMIENTO
PLANTA BAJA

ARCHIVO:

FECHA:



ESC. 1:100



TAREAS DE DEMOLICION

- ① ANULACION Y DESMONTE INTEGRAL DE INSTALACIONES ELECTRICAS EN DESUSO
- ② ANULACION Y DESMONTE INTEGRAL DE INSTALACION TERMOMECANICA
- ③ DEMOLICION ALIMENTACION DE AGUA EN BAÑOS Y OFFICE
- ④ DESMONTE VIDRIO ROTO EOY
- ⑤ DESMONTE REVESTIMIENTOS MARQUESINAS EXISTENTES
- ⑥ DEMOLICION SECTORES CIELORRASOS
- ⑦ DESMONTE Y DEMOLICION DE SOLADOS Y ZOCALOS
- ⑧ DESMONTE CARPINTERIAS IEXISTENTES
- ⑨ DESMONTE Y RECOLOCACION MESADA Y ZOCALOS DE GRANITO GRIS MARA EXISTENTE
- ⑩ DEMOLICION SECTYOR CONTRAPISOS
- ⑪ DESMONTE ARTEFACTOS DE ILUMINACION
- ⑫ CANALETEADOS Y PASES
- ⑬ CAMIONES / VOLQUETES

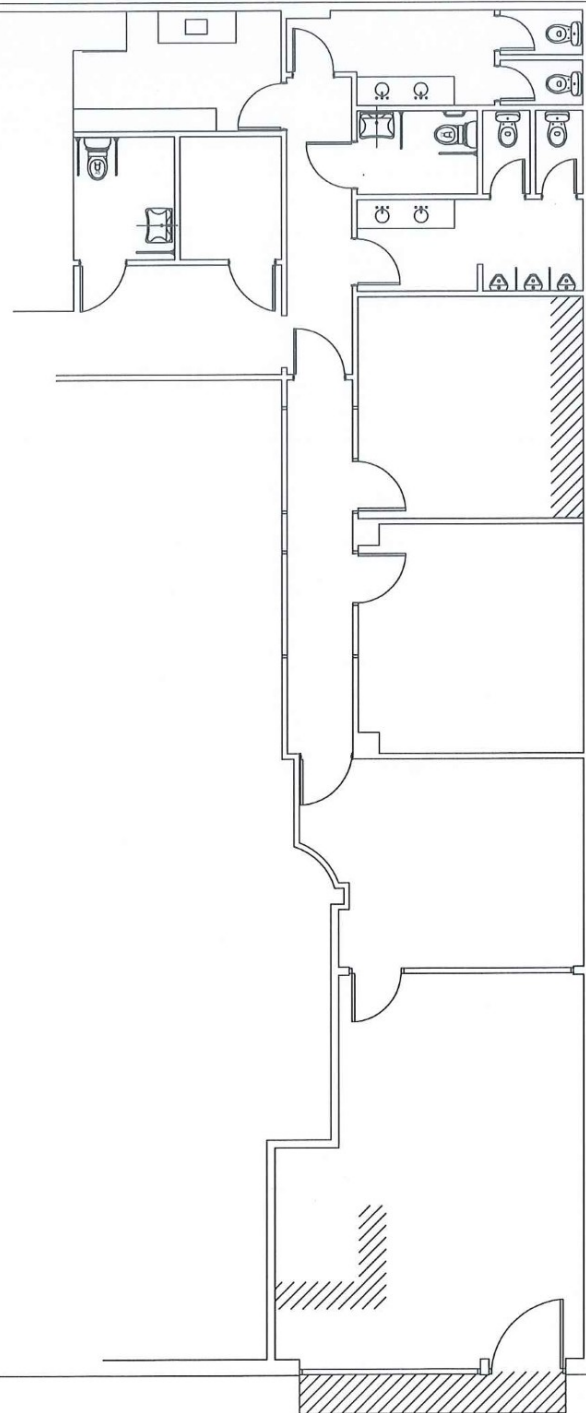

OBSERVACIONES:

NOTA
TODAS LAS MEDIDAS SERÁN VERIFICADAS EN OBRA



Poder Judicial de la Ciudad de Buenos Aires
Consejo de la Magistratura

Dirección General de Obras y
Servicios Generales

Dirección Técnica de Obras

Departamento Técnico de Obras

OBRA:

READECUACIÓN EDIFICIO
HUERGO 1191
C.A.B.A.

ETAPA: PROYECTO

TITULO:
DEMOLICION
PLANTA BAJA

ARCHIVO:

FECHA:



ESC. 1:100



Readecuación Edificio Huergo 1191

Planta Baja

PLANILLA LOCALES



Consejo de la Magistratura de la Ciudad de Buenos Aires

PLANILLA DE LOCALES EDIFICIO HUERGO 1191 – PLANTA BAJA

N°	LOCAL	RUBROS									OBSERVACIONES	
		SOLADOS	ZOCALOS	REVOQUES	REVESTIMIENTO	CIELORRASOS	PINTURAS					
							MUROS	CIELORRASOS	CARPINTERIA	MESADAS		
												S
PB	PLANTA BAJA											
01	ACCESO	1	1	1	-	0/1	1	1	3	-		
02	RECEPCION	1	1	1	-	0/1	1	1	3	-		
03	JEFE DEPARTAMENTO	1	1	1	-	2	1	1	3	-		
04	PASO	1	1	1	-	2	1	1	3	-		
05	RESPONSABLE OFICINA	1	1	1	-	0/1	1	1	3	-		
06	PASO	1	1	1	-	0/1	1	1	3	-		
07	SALA DE RACK	1	1	1	-	0/1	1	1	3	-		
08	SALA DE REUNIONES	1	1	1	-	0/1	1	1	3	-		
09	SALA GUARDADO	1	1	1	-	0/1	1	1	3	-		
10	PASO	1	1	1	-	0/1	1	1	3	-		
11	BAÑO HOMBRES	0	-	1	-	0	1/3	1	3	-		
12	BAÑO DISCAPACITADOS	0	-	1	-	0	1/3	1	3	-		
13	BAÑO MUJERES	0	-	1	-	0	1/3	1	3	-		
14	OFFICE	0	-	1	-	0	1/3	1	3	-		
15	PASO	1	1	1	-	0/1	1	1	3	-		
16	ACCESO	1	1	1	-	0/1	1	1	3	-		



Consejo de la Magistratura de la Ciudad de Buenos Aires

N°	LOCAL	RUBROS									OBSERVACIONES
		SOLADOS	ZOCALOS	REVOQUES	REVESTIMIENTO	CIELORRASOS	PINTURAS			MESADAS	
							MUROS	CIELORRASOS	CARPINTERIA		
S	Z	R	RT	C	P	P	P	M			
17	JEFE LABORATORIO	1	1	1	-	0/1	1	1	3	-	
18	OFFICE	1	1	1	-	2	1	1	3	1	
19	PASO	1	1	1	-	2	1	1	3	-	
20	LABORATORIO	1	1	1	-	2	1	1	3	2	



Readecuación Edificio Huergo 1191 Planta Baja

PLANILLA TERMINACIONES



Consejo de la Magistratura de la Ciudad Autónoma de Buenos Aires

PLANILLA DE TIPOS DE TERMINACIONES	
TIPO	DESCRIPCION
SOLADOS	
S0	Existente
S1	Encastrable vinilico
ZOCALOS	
Z1	De madera p/pintar , atornillado , h: 7 cm
REVOQUES	
R1	Retoques
CIELORRASOS	
C0	Existente
C1	Completamiento cielorrasos existentes
C2	Suspendido de placa de roca de yeso esp. 12 mm
PINTURAS	
P1	Látex acrílico para interiores sobre enduido
P2	Esmalte sintético brillante
P3	Para revestimientos ceramicos
MESADAS	
M1	Granito gris mara existente cortada y recolocada con zocalos y frentines
M2	Placa mdf enchapado melamina ceniza cantos abs



Poder Judicial de la Ciudad de Buenos Aires
Consejo de la Magistratura

FIRMAS DIGITALES



DIAZ Gaston Federico
DIRECTOR
CONSEJO DE LA
MAGISTRATURA DE LA
CIUDAD AUTONOMA DE
BUENOS AIRES