



Poder Judicial de la Ciudad de Buenos Aires
Consejo de la Magistratura

RESO SAGYP N° 646/25

Buenos Aires, 20 de octubre del 2025

VISTO:

El TAE A-01-00027820-9/2025 caratulado "*D.G.C.C. S/ OBRA PÚBLICA: REACONDICIONAMIENTO INSTALACIÓN ELÉCTRICA EDIFICIO BOLIVAR 191*" y;

CONSIDERANDO:

Que por la actuación TAE citada en el Visto, tramita la solicitud efectuada por la Dirección General de Obras y Servicios Generales, para la ejecución de la Obra Pública denominada: "*REACONDICIONAMIENTO INSTALACIÓN ELÉCTRICA EDIFICIO BOLIVAR 191*" referente a la provisión de materiales y mano de obra para la ejecución de la Instalación Eléctrica de Media Tensión, Baja Tensión, así como las tareas de obra civil necesarias para el Edificio de Oficinas sito en Bolívar 191 de esta Ciudad Autónoma. En tal sentido, la mentada Dirección General propuso cláusulas para incorporar en los proyectos de Pliegos de Bases y Condiciones Particulares y de Especificaciones Técnicas, junto con el resto de la respectiva documentación técnica (v. Notas DGOYSG Nros. 64/25 y 79/25 y Adjuntos 115791/25, 115792/25, 115793/25 Y 133196/25).

Que, en ese marco, la Dirección General de Compras y Contrataciones, en su calidad de Unidad Operativa de Contrataciones, entendió viable el llamado a Licitación Pública, de etapa única, por ajuste alzado con presupuesto oficial detallado, conforme lo dispuesto en los artículos Nros. 12, 13, 22 y 24 de la Ley N° 6.246 (texto consolidado Ley N° 6.764) y su reglamentaria Resolución CM N° 128/2021 (v. Adjunto 148033/25).

Que en tal entendimiento, la Dirección General de Compras y Contrataciones elaboró los Pliegos de Bases y Condiciones Particulares y de Especificaciones Técnicas, y sus respectivos Anexos, los cuales obran vinculados como Adjuntos 161600/25 y 162114/25, estableciendo como presupuesto oficial la suma de pesos quinientos ochenta y tres millones trescientos mil cuatrocientos (\$ 583.300.400.-) y un plazo de doscientos diez (210) días corridos para la ejecución



Poder Judicial de la Ciudad de Buenos Aires
Consejo de la Magistratura

de la referida Obra Pública, y en ese sentido, elevó lo actuado a esta Secretaría (v. MDGCC 2441/25).

Que la Ley N° 6.302 al modificar la Ley N° 31 creó la Secretaría de Administración General y Presupuesto y estableció dentro de sus funciones la de ejecutar, bajo el control de la Comisión de Administración, Gestión y Modernización Judicial, el presupuesto anual del Poder Judicial de la Ciudad Autónoma de Buenos Aires (cfr. inc. 4 del art. 27 de la Ley N° 31 -texto consolidado según Ley N° 6.764-) y la de realizar las contrataciones de bienes y servicios y las contrataciones vinculadas con la locación, adquisición, construcción y venta de bienes inmuebles (cfr. inc. 6 del art. 27 de la Ley N° 31 -texto consolidado según Ley N° 6.764-).

Que en atención a los antecedentes antes relatados, de acuerdo a lo actuado por la Dirección General de Compras y Contrataciones, a lo solicitado por la Dirección General Obras y Servicios Generales sobre la necesidad de impulsar la ejecución de la Obra Pública de marras para garantizar el normal funcionamiento del Poder Judicial de la Ciudad Autónoma de Buenos Aires, y en línea con lo dictaminado por la Dirección General de Asuntos Jurídicos, corresponde aprobar los Pliegos de Bases y Condiciones Particulares y de Especificaciones Técnicas y sus respectivos Anexos que obran vinculados como Adjuntos 162114/25 y 161600/25, y llamar a Licitación Pública N° 1-0002-LPU25, de etapa única, para la ejecución de la Obra Pública denominada: *“REACONDICIONAMIENTO INSTALACIÓN ELÉCTRICA EDIFICIO BOLIVAR 191”*, con un presupuesto oficial de pesos quinientos ochenta y tres millones trescientos mil cuatrocientos (\$583.300.400.-), para el día 12 de noviembre de 2025 a las 11:00 horas, o el día hábil siguiente a la misma hora si resultara feriado o se decretara asueto.

Que en consecuencia, resulta oportuno instruir a la Dirección General de Compras y Contrataciones a efectos de que instrumente las medidas correspondientes para dar curso a la Licitación Pública N° 1-0002-LPU25, y realice las publicaciones y notificaciones de este acto conforme lo establecido en la Ley N° 6.246 (texto consolidado según Ley N° 6.764), y su reglamentación (Resolución CM N° 128/2021).

Que en cumplimiento de la Ley N° 70 (texto consolidado según Ley N° 6.764), la Dirección General de Programación y Administración Contable tomó conocimiento y realizó la



Poder Judicial de la Ciudad de Buenos Aires
Consejo de la Magistratura

afectación y compromiso presupuestario correspondiente para hacer frente la contratación de marras (v. Adjunto 154903/25 y 154975/25)

Que la Dirección General de Asuntos Jurídicos tomó la intervención que le compete y emitió el Dictamen DGAJ N° 14322/2025.

Por lo expuesto y en el ejercicio de las atribuciones conferidas por las Leyes N° 31 y N° 6.246 (ambos textos consolidados según Ley N° 6.764), y la Resolución CM N° 128/2021;

**LA SECRETARIA DE ADMINISTRACIÓN GENERAL Y PRESUPUESTO
DEL PODER JUDICIAL DE LA CIUDAD AUTÓNOMA DE BUENOS AIRES
RESUELVE:**

Artículo 1º: Apruébanse los Pliegos de Bases y Condiciones Particulares y de Especificaciones Técnicas y sus respectivos Anexos, que como Adjuntos 161600/25 y 162114/25 forman parte de la presente Resolución, que regirán la Licitación Pública N° 1-0002-LPU25 de etapa única, para la ejecución de la Obra Pública denominada: “*REACONDICIONAMIENTO INSTALACIÓN ELÉCTRICA EDIFICIO BOLIVAR 191*”, con un presupuesto oficial de pesos quinientos ochenta y tres millones trescientos mil cuatrocientos (\$583.300.400.-).

Artículo 2º: Llámase a Licitación Pública N° 1-0002-LPU25, de etapa única, fijándose como fecha límite para la presentación de ofertas y la apertura pública de ofertas para el día 12 de noviembre de 2025 a las 11:00 horas, o el día hábil siguiente a la misma hora si resultara feriado o se decretara asueto.

Artículo 3º: Designase, en el marco de la Licitación Pública N° 1-0002-LPU25, al Dr. Adrián Constantino y la Dra. Javiera Graziano como miembros titulares, y a los Dres. Matías Vazquez y Fabián Leonardi como miembros suplentes de la Comisión de Evaluación de Ofertas que acompañarán al titular de la Unidad de Evaluación de Ofertas, Dr. Federico Hernán Carballo.

Artículo 4º: Instrúyase a la Dirección General de Compras y Contrataciones a implementar las medidas correspondientes para dar curso a la Licitación Pública N° 1-0002-LPU25, y para que



Poder Judicial de la Ciudad de Buenos Aires
Consejo de la Magistratura

realice las publicaciones y notificaciones de este acto conforme lo establecido en la Ley N° 6.246 (texto consolidado según Ley N° 6.764) su reglamentaria Resolución CM N° 128/2021 y en la Ley de Procedimientos Administrativos - Decreto 1.510/97- (texto consolidado según Ley N° 6.764).

Artículo 5°: Publíquese en la página web del Consejo de la Magistratura y en el Boletín Oficial del Gobierno de la Ciudad Autónoma de Buenos Aires, comuníquese por correo electrónico oficial a los titulares de las Direcciones Generales de Obras y Servicios Generales y de Programación y Administración Contable. Pase a la Dirección General de Compras y Contrataciones para sus efectos.



Poder Judicial de la Ciudad de Buenos Aires
Consejo de la Magistratura

FIRMAS DIGITALES



FERRERO Genoveva
Maria
SEC DE ADMIN GRAL Y
PRESU DEL P JUD
CONSEJO DE LA
MAGISTRATURA DE LA
CIUDAD AUTONOMA DE
BUENOS AIRES



Poder Judicial de la Ciudad de Buenos Aires
Consejo de la Magistratura

LICITACIÓN PÚBLICA N° 1-0002-LPU25

REACONDICIONAMIENTO INSTALACIÓN ELÉCTRICA EDIFICIO BOLIVAR 191

PLIEGO DE BASES Y CONDICIONES PARTICULARES

ÍNDICE

1. DISPOSICIONES GENERALES

- 1.1. Objeto y Alcance
- 1.2. Memoria Descriptiva
- 1.3. Normativa Aplicable
- 1.4. Terminología
- 1.5. Presupuesto
 - 1.5.1. Presupuesto Oficial
 - 1.5.2. Anticipo Financiero
- 1.6. Adquisición de pliegos
- 1.7. Cómputo de plazos
 - 1.7.1. Plazo de ejecución de obra
- 1.8. Visita de Obra
- 1.9 Circulares

2. OFERENTES

- 2.1. Capacidad Legal
 - 2.1.1. Personas Habilitadas
 - 2.1.2. Requisitos Adicionales para Unión Transitoria
 - 2.1.3. Personas no Habilitadas
 - 2.1.4. Inelegibilidad
 - 2.1.5 Información Societaria y Habilidad para Contratar con el Estado
 - 2.1.5.1. Información Societaria
 - 2.1.5.2. Consulta ARCA
- 2.2. Constitución de domicilios
- 2.3. Representante Técnico y Jefe de Obra
- 2.4. Capacidad Económico-Financiera y Técnica

3. OFERTAS

- 3.1. Sistema de Contratación
 - 3.1.1 Sistema de Contratación y Forma de Cotizar
- 3.2. Forma de Cotizar
 - 3.2.1. Disposiciones Generales
 - 3.2.2. Cotización
- 3.3. Tipo de Procedimiento
- 3.4. Documentación que integrará la Oferta
 - 3.4.1 Requisitos Generales
 - 3.4.2 Documentación Inexcusable



- 3.5. Forma de presentación de la Oferta
- 3.6. Apertura de las Ofertas
- 3.7. Ampliación de Información
- 3.8. Garantía de Oferta
- 3.9. Error en el Monto de la Garantía
- 3.10. Plazo de Mantenimiento de Oferta
- 3.11. Efectos de la Presentación de la Oferta
- 3.12. Vista de las Ofertas y del Actuado

4. EVALUACIÓN Y PREADJUDICACIÓN

- 4.1. Consideraciones Generales
- 4.2. Análisis de las ofertas
- 4.3. Evaluación Económica
- 4.4. Dictamen de preadjudicación
- 4.5. Impugnaciones a la preadjudicación

5. ADJUDICACIÓN

- 5.1. Cuestiones Generales
- 5.2. Garantía de Cumplimiento
- 5.3. Decisión de dejar sin efecto la Licitación

6. LA CONTRATA

- 6.1 Perfeccionamiento del Contrato
- 6.2 Requisitos a cumplir para el Inicio de la Obra

7. ORGANIZACIÓN DE LA OBRA

- 7.1. Proyecto Ejecutivo y Plan de Trabajo
 - 7.1.1 Presentación del Proyecto Ejecutivo
 - 7.1.2 Plan de Trabajo
- 7.3. Orden de Comienzo y Acta de Inicio
- 7.4. Infraestructura de Obra
- 7.5. Luces de Peligro y Señalamiento
- 7.6. Equipos a Utilizar por el Contratista
- 7.7. Retiro de Materiales, Máquinas e Implementos de Trabajo
- 7.8. Jefe de Obra
- 7.9. Inasistencia del Contratista o del Jefe de Obra
- 7.10. Inspección de Obra
- 7.11. Oficina para la Inspección de Obra
- 7.12. Errores en la Documentación y Discrepancias Técnicas
- 7.13. Notificaciones al Contratista
- 7.14. Trabajo en la Vía Pública
- 7.15. Documentación conforme a obra

8. PERSONAL

- 8.1. Salarios
- 8.2. Horario de Trabajo

9. MATERIALES

- 9.1. Calidad de los Materiales



9.2. Materiales y Objetos provenientes de Excavaciones y Demoliciones

10. SUBCONTRATACIONES

11. RESPONSABILIDAD

- 11.1. Perjuicio por Incendio
- 11.2. Seguros
 - 11.2.1. Seguros a Contratar
 - 11.2.2. Requisitos de los Seguros

12. COMUNICACIONES

- 12.1. Libro de Órdenes de Servicio
- 12.2. Libro de Notas de Pedido
- 12.3. Bibliorato de Certificados

13. PENALIDADES Y SANCIONES

- 13.1. Penalidades
- 13.2. Sanciones
- 13.3. Penalidades a Uniones Transitorias (U.T.)
- 13.4. Multas

14. CERTIFICACIÓN, PAGOS Y GARANTÍAS

- 14.1. Medición y Certificación de Obras
- 14.2. Aprobación de los Certificados
- 14.3. Pago de los Certificados
- 14.4. Retenciones sobre los Certificados y Fondos de Reparación
- 14.5. Retención sobre los Pagos
- 14.6. Comisiones Bancarias para el Pago de Certificados
- 14.7. Gastos y Derechos

15. MODIFICACIÓN DE OBRA Y FIJACIÓN DE PRECIOS NUEVOS

16. EXTINCIÓN DEL CONTRATO

17. APROBACIÓN DE LOS TRABAJOS, PLAZOS DE GARANTÍA

- 17.1. Recepción de la obra

18. LIQUIDACIÓN FINAL Y DEVOLUCIÓN DE GARANTÍAS

19. AUTORIDAD DE APLICACIÓN

20. REDETERMINACIÓN DE PRECIOS

21. TRIBUNALES COMPETENTES

22. DISPOSICIONES COMPLEMENTARIAS

23. CONFLICTO DE INTERESES



FORMULARIOS

FORMULARIO N°1
OBRAS REALIZADAS

FORMULARIO N°2
OBRAS SIMILARES

FORMULARIO N°3
PLANILLA DE EQUIPOS A AFECTAR A LA OBRA

FORMULARIO N°4
PLAN DE TRABAJO Y MEMORIA DESCRIPTIVA

FORMULARIO N°5
CURVA DE INVERSIÓN Y AVANCE FÍSICO

FORMULARIO N°6
PLANILLA DE COTIZACIÓN

FORMULARIO N°7
ANÁLISIS DE PRECIOS

FORMULARIO N°8
PLANILLA DE ÍNDICES ASOCIADOS

FORMULARIO N°9
COEFICIENTE DE PASE

ANEXOS

ANEXO I MODELO DE CARTA DE PRESENTACIÓN

ANEXO II MODELO DE FÓRMULA DE LA PROPUESTA

ANEXO III MODELO DE PLANILLA DE MEDICIÓN DE LA OBRA

ANEXO IV MODELO DE PLANILLA DE CERTIFICACIÓN DE OBRA

ANEXO V DECLARACIÓN JURADA DE DOMICILIO

ANEXO VI DECLARACIÓN JURADA DE INCOMPATIBILIDAD

ANEXO VII CONSTANCIA DE VISITA A OBRA



PLIEGO DE BASES Y CONDICIONES PARTICULARES

1. DISPOSICIONES GENERALES

El presente Pliego de Bases y Condiciones Particulares tiene por objeto completar, aclarar y perfeccionar las estipulaciones del Pliego de Bases y Condiciones Generales aprobado por Resolución SAGyP N° 134/22, para regir la obra objeto de la presente contratación.

1.1. Objeto y Alcance

El presente pliego tiene por objeto la contratación de la provisión de materiales y mano de obra para la ejecución de la Instalación Eléctrica de Media Tensión, Baja Tensión, así como las tareas de obra civil necesarias para el Edificio de Oficinas, sito en la calle Bolívar 191 de la Ciudad Autónoma de Buenos Aires, (para su utilización por áreas del Poder Judicial de la CABA), bajo el Régimen de Obras Públicas prescripto por la Ley N° 6.246 y su reglamentación (Resolución CM N° 128/2021).

1.2 Memoria Descriptiva

La presente licitación comprende los trabajos enunciados en el Pliego de Especificaciones Técnicas, planos, planillas y anexos, consistiendo las mismas en trabajos generales para la readecuación del edificio objeto de la presente licitación a fin de lograr los espacios necesarios para tales fines.

1.3. Normativa aplicable

Para la presente Obra Pública, será de aplicación la siguiente normativa:

1. La Ley N° 6.246, “Régimen de contratación de obras públicas de la Ciudad Autónoma de Buenos Aires” y su reglamentación (Resolución CM N° 128/2021).
2. La Ley N° 2.809 de Redeterminación de Precios y su reglamentación (Resolución CM N° 198/2020).
3. La Ley de Procedimientos Administrativos de la C.A.B.A.
4. La Resolución SAGyP N° 134/22, Pliego de Bases y Condiciones Generales.
5. Los Principios Generales del Derecho Administrativo.
6. Demás normas de aplicación supletoria, de naturaleza administrativa.

1.4. Terminología

El numeral 1.2 del Pliego de Bases y Condiciones Generales para las contrataciones de obra pública, queda complementado con la siguiente terminología, que se emplea en el presente Pliego de Bases y Condiciones Particulares y en la documentación contractual, con el significado que aquí se indica:

- **Consejo:** Consejo de la Magistratura de la Ciudad Autónoma de Buenos Aires.
- **Inspección:** todo funcionario autorizado por el CONSEJO para fiscalizar los trabajos en ejecución.
- **Oferente:** persona humana o jurídica que presenta una propuesta en una licitación.
- **Oferta:** la propuesta presentada por el oferente en una licitación.
- **Adjudicatario:** el oferente al que se ha comunicado, de forma fehaciente, la adjudicación de la obra en su favor, hasta la firma de la contrata.



- **Comitente:** persona que confiere a otra el encargo de realizar, en su nombre y representación, cualquier clase de actos o gestiones.
- **Contrato:** convenio que rige las relaciones entre el CONSEJO y el Contratista y cuyas condiciones se estipulan en todos los documentos técnicos y legales que integran y complementan la contrata.
- **Contrata:** el instrumento legal escrito que, firmado por un representante del CONSEJO y por el adjudicatario, encabeza toda la documentación del contrato y donde se estipulan sus puntos fundamentales.
- **Contratista:** el adjudicatario después que ha firmado la contrata y sus complementos.
- **Por el/la Contratista:** salvo expresa indicación en contrario, significa por su cuenta y cargo.
- **Día/s:** salvo especial indicación en contrario, se entenderán por días hábiles.
- **Día/s hábiles:** los días en que funcionan las oficinas de la Administración del CONSEJO.
- **Día/s laborable/s:** todos los días excepto medio día de los sábados, comprendida dicha jornada hasta las TRECE (13) horas, los domingos y los días comprendidos dentro del régimen de feriados nacionales, de acuerdo a las normas en vigencia y días no laborables.
- **Semana:** período de siete días que se contabiliza en días corridos de calendario.
- **Mes:** período de días consecutivos desde uno señalado hasta otro de igual fecha en el mes siguiente.
- **Año:** período de DOCE (12) meses.
- **Pliego de Bases y Condiciones Generales o PBCG:** Documento que contiene las reglas jurídicas válidas para todas las licitaciones de obra pública (Resolución SAGyP N° 134/22).
- **Pliego de Bases y Condiciones Particulares o PBCP:** El presente documento, resulta complementario del PBCG aprobado por la Resolución SAGyP N° 134/22, tiene por objeto especificar las condiciones de la contratación, las obligaciones de las partes, el procedimiento de la Licitación Pública, así como también el trámite de perfeccionamiento de la Adjudicación y del contrato.
- **Pliego de Especificaciones Técnicas o PET:** Documento Técnico que tiene por objeto establecer los lineamientos técnicos de las especificaciones de aplicación para la construcción y/o tareas que integren las obras a realizarse, motivo de la presente licitación.
- **Documentación:** todos los elementos del contrato detallados en el PBCG y en el PBCP de la obra.
- **Subcontratista:** la persona humana o jurídica con la cual el Contratista celebre un contrato para la ejecución de una parte de los trabajos a su cargo.
- **Proveedor:** la persona humana o jurídica que vende al Contratista materiales a utilizar en la obra.
- **B.O.:** Boletín Oficial de la C.A.B.A.
- **U.T.:** Unión Transitoria.
- **Adjudicación:** Es el acto administrativo por el cual se selecciona la oferta más conveniente para la Administración.



- **Garantía de la Oferta:** Constituye el depósito o seguro de caución obligatorio, para el mantenimiento de la Oferta de la presente licitación.
- **Garantía de la Adjudicación:** Constituye el depósito o seguro de caución obligatorio, que asegura el cumplimiento fiel del contrato en cabeza del adjudicatario.
- **Representante Técnico (Profesional Responsable):** Persona humana que ejercerá la representación técnica del Contratista durante la ejecución del contrato objeto de la presente licitación, de conformidad con las atribuciones y obligaciones establecidas en el PBCP y las propias de su incumbencia profesional. Es el responsable técnico del cumplimiento de todos y cada uno de los términos que se establezcan en el PBCP. Es el responsable de suscribir con su firma los Libros de Órdenes de Servicios, Notas de Pedido, Seguridad e Higiene y Parte Diario, notificando con ello a la contratista.
- **Jefe de Obra:** Persona humana responsable de supervisar las obras objeto de la presente contratación durante todo el proceso y etapas de las mismas, por parte de la contratista. Debe estar en forma permanente en el lugar donde se realizan las obras y tareas contratadas.
- **Responsable de Seguridad e Higiene:** Persona humana responsable de supervisar la seguridad e higiene de la Obra por parte de la contratista. Es el responsable de elaborar, presentar y actualizar toda la documentación referente a la seguridad e higiene de la obra. Debe encontrarse presente en obra cada vez que la Inspección de Obra así lo requiera, y periódicamente, con el objeto de cumplir sus funciones. Es el responsable, junto con el representante técnico, de suscribir con su firma el Libro de Seguridad e Higiene.
- **D.G.O.S.G.:** Dirección General de Obras y Servicios Generales del CONSEJO.
- **D.G.C.C.:** Dirección General de Compras y Contrataciones del CONSEJO.
- **Orden de comienzo:** es el documento mediante el cual la **D.G.O.S.G.** fija fecha y hora para la suscripción del Acta de Inicio.
- **Acta de inicio:** Es el documento firmado entre la **D.G.O.S.G.** y el Contratista mediante el cual se da inicio a la obra.
- **C.C.C.N:** Código Civil y Comercial de la Nación.
- **C.E.O.:** Comisión Evaluadora de Ofertas.

Todo otro término empleado en la documentación y no mencionado en este apartado tendrá el significado de acuerdo a la interpretación que realice el CONSEJO y al sentido que otorguen a los mismos los usos y costumbres.

1.5. Presupuesto

1.5.1. Presupuesto oficial

El presupuesto oficial de la obra “Reacondicionamiento de Instalación Eléctrica Edificio Bolívar 191” asciende a la suma de PESOS QUINIENTOS OCHENTA Y TRES MILLONES TRESCIENTOS MIL CUATROCIENTOS (\$583.300.400,00).

1.5.2 Anticipo financiero

El contratista percibirá, al tiempo de comenzar la ejecución de la obra y con la suscripción del Acta de Inicio, un VEINTE POR CIENTO (20%) del monto total del contrato en concepto de adelanto financiero.



El mismo será otorgado previa constitución de una contragarantía por la totalidad del mismo, de acuerdo a lo establecido en el artículo 39 del Anexo de la Resolución CM N°128/2021. La suma que perciba por este concepto se descontará en forma proporcional de cada certificado de avance de obra. El certificado de adelanto no será afectado por las retenciones de Fondo de Reparo. La obra se dará por comenzada a partir del Acta de Inicio y el tiempo que erogó la efectivización del anticipo financiero, no justificará atrasos o dilación en el inicio de obra.

En el caso de rescisión del contrato por culpa del contratista el saldo del anticipo que no hubiere sido descontado de la certificación ocurrida hasta la rescisión deberá ser devuelto con más los intereses corridos desde su otorgamiento a la tasa activa del Banco de la Ciudad de Buenos Aires.

La garantía deberá permanecer vigente hasta que el anticipo financiero pagado haya sido reembolsado mediante la deducción de montos proporcionales de los pagos que realice el comitente.

No corresponderá aplicar el régimen de redeterminación de precios al monto correspondiente al anticipo financiero a partir de la fecha de su efectivo pago, conforme el artículo 3° del Anexo I de la Resolución CM N° 42/2024.

1.6. Adquisición de pliegos

Los Pliegos, planos, planillas y anexos se encontrarán disponibles en la página del CONSEJO (www.consejo.jusbaires.gob.ar) y en Portal “Justicia Compras Obras JUCO – juco.jusbaires.gob.ar-

1.7. Cómputo de plazos

Todos los plazos establecidos en el PBCP se computarán en días hábiles administrativos, salvo que se disponga expresamente lo contrario.

Los plazos se cuentan:

- a) Cuando se fijan en semanas, por períodos de SIETE (7) días corridos.
- b) Cuando se fijan en meses o años, de acuerdo a lo que dispone el C.C.C.N.

1.7.1. Plazo de ejecución de obra

Para la ejecución de la obra objeto del PBCP, se fija un plazo total de doscientos diez (210) días corridos a contar desde la firma del Acta de Inicio.

El Contratista entrará automáticamente en mora si, a la expiración del plazo y las eventuales prórrogas otorgadas, de acuerdo a lo establecido en el numeral 13.1 del PBCG, no estuviera la obra completamente terminada.

Si por cualquier circunstancia se demoraran los trabajos, el Contratista arbitrará los medios para recuperar tiempos y cumplir los plazos contractuales. La Administración podrá aplicar las multas pertinentes o bien solicitar la rescisión del contrato.

1.8. Visita de obra

Como requisito de admisibilidad el interesado en realizar una Oferta deberá realizar la visita al inmueble objeto de la presente contratación antes de cotizar.

En virtud de ello, el adjudicatario no podrá alegar ignorancia o imprevisión de las condiciones en que ejecutará los trabajos, debiendo cumplir el contrato según lo estipulado en el presente pliego. El CONSEJO, a través de la Dirección General de Obras y Servicios Generales (D.G.O.S.G.) en su condición de área técnica competente, coordinará las visitas correspondientes. A tal fin deberán



comunicarse con el Arquitecto Ignacio Golzman, a cargo del Departamento Técnico de Obras, al siguiente número telefónico: 4008-0200 Interno 204280/203657/206034 o mediante correo electrónico dirigido a obras1@jusbaire.gob.ar.

Los interesados que realicen la visita de obra deberán acreditar fehacientemente la representación que invocan.

Las visitas podrán efectuarse **hasta cinco (5) días antes a la fecha prevista para la apertura pública de las ofertas.**

Efectuada la visita a la obra, la D.G.O.S.G. extenderá el correspondiente certificado de visita (**ANEXO VII**). Dicho certificado será la única acreditación válida respecto de la concurrencia al edificio y la consecuente verificación de las condiciones incluidas en los pliegos.

En consecuencia, no se aceptará bajo ningún pretexto desconocimiento de la obra, su estado y características particulares, por lo que se considerará que su Oferta incluye todas las reparaciones y trabajos necesarios de acuerdo con las reglas del arte, aunque éstos no se mencionen en la documentación del PBCP y/o el PET.

El certificado de Visita (ANEXO VII) deberá acompañarse en la presentación de la oferta.

LA ASISTENCIA A LA VISITA CITADA SE ESTABLECE COMO UN REQUISITO INEXCUSABLE PARA LA ADMISIBILIDAD DE LA OFERTA. LA INCOMPARECENCIA A LA VISITA QUE OPORTUNAMENTE SE ESTABLEZCA, DE CONFORMIDAD CON LO MENCIONADO EN EL PRIMER PÁRRAFO DEL PRESENTE NUMERAL, DARÁ LUGAR AL DESCARTE *IN LIMINE* DE LA MISMA.

1.9 Circulares

El numeral 1.8. del PBCG queda complementado de la siguiente manera:

Las consultas relacionadas con la presente contratación deberán efectuarse conforme lo establece el artículo 31 del Anexo de la Resolución CM N° 128/2021, hasta los tres (3) días previos a la fecha establecida para la apertura de ofertas a través del portal Justicia Compras Obras JUCO.

A los efectos del cómputo del citado plazo no se tendrá en cuenta, en ningún caso, el día de la apertura de las ofertas.

La D.G.C.C. elaborará Circulares, aclaratorias o modificatorias, tanto de oficio como en respuesta a consultas formuladas por los interesados, y procederá a su publicación en el sitio de Internet del Poder Judicial de la Ciudad Autónoma de Buenos Aires (www.consejo.jusbaire.gob.ar) y en el Boletín Oficial de la Ciudad de Buenos Aires y por el Portal Justicia Compras Obras JUCO.

Asimismo, en relación a las Circulares con consulta, las mismas serán notificadas mediante el Portal Justicia Compras Obras JUCO.

Todas las aclaraciones y/o modificaciones que se emitan mediante las Circulares con o sin consulta llevarán numeración corrida y pasarán a formar parte de la documentación licitatoria y contractual.



2. OFERENTES

2.1. Capacidad legal

2.1.1. Personas habilitadas

Podrán presentarse como oferentes todas las personas humanas o jurídicas con capacidad para obligarse, que se encuentren inscriptas o preinscriptas en el SICO-COP (conforme lo establecido por el artículo 1.6 del PBCG), en alguna de las siguientes especialidades: Arquitectura y/o Ingeniería.

Asimismo, dichas personas deberán encontrarse inscriptas en el Registro Informatizado, Único y Permanente de Proveedores (RIUPP) del Gobierno de la Ciudad Autónoma de Buenos Aires (conforme lo establecido por el artículo 1.6 del PBCG), y en el Instituto de Estadística y Registro de la Industria de la Construcción (IERIC) o el Ente que en un futuro lo reemplace en la fiscalización del cumplimiento de las obligaciones laborales.

A tal efecto, el oferente deberá acompañar en su presentación la constancias de inscripción en el Instituto de Estadística y Registro de la Industria de la Construcción (IERIC) y de pagos realizados en los últimos SEIS (6) meses al citado Organismo, junto con una declaración jurada detallando la nómina del personal inscripto en dicho Instituto a nombre del oferente, de acuerdo con las Resoluciones Nros. 16/09 y 17/09 del IERIC publicado en el Boletín Oficial de la Nación Argentina N° 31.614 de fecha 13 de marzo de 2009.

A su vez, las personas que deseen presentarse en procedimientos de selección deben presentar, conjuntamente con la oferta, una Declaración Jurada en la que conste expresamente que el oferente no se encuentra incurso en ninguna de las inhabilitaciones previstas por la normativa vigente.

Sin perjuicio de lo expuesto precedentemente, la Comisión de Evaluación de Ofertas podrá verificar la veracidad de los datos volcados en la Declaración Jurada en cualquier etapa del procedimiento.

La falsedad de los datos implicará la pérdida de las garantías y la suspensión del oferente por el plazo máximo previsto en la Ley N° 6.246. Si la falsedad fuera detectada durante el plazo de cumplimiento del contrato hará pasible al adjudicatario de la aplicación de lo previsto en el artículo 78, inciso b) de la mencionada Ley.

2.1.2. Requisitos adicionales para Unión Transitoria

La U.T., además de los requisitos anteriormente señalados deberá ajustarse a lo establecido en el numeral 4.3 del PBCG.

2.1.3. Personas no habilitadas

Según lo establecido en el artículo 28 de la Ley N° 6.246, no podrán contratar con el sector público de C.A.B.A. en los términos de la presente ley, las personas jurídicas que se encuentran en alguno o algunos de los siguientes supuestos:

- a. Los sancionados por el órgano rector del Sistema de Obra Pública de C.A.B.A. con suspensión o inhabilitación mientras dure la sanción;
- b. Las personas jurídicas en las que alguno de los socios y miembros del órgano de administración haya sido sancionadas con suspensión o inhabilitación por parte del órgano rector. Se extiende la inhabilitación a otras personas jurídicas en las que participen con capacidad decisoria, mientras dichas sanciones sigan vigentes;



- c. Los cónyuges o parejas convivientes de los sancionados;
- d. Las personas jurídicas en estado de quiebra o liquidación. En el caso de aquellas en estado de concurso, pueden contratar siempre que no hubieren sido excluidas de la administración de sus bienes por decisión judicial;
- e. Los inhibidos;
- f. Las personas a las que se les hubiere dictado auto de procesamiento o equiparable, siempre que se encontrara confirmado por segunda instancia, o respecto de las cuales se hubiere formulado requerimiento de elevación a juicio o equiparable, por delitos contra la Administración Pública o contra la fe pública o por delitos comprendidos en la Convención Interamericana contra la Corrupción, y que no cuenten con un Programa de Integridad aprobado. Esta Causal de inhabilitación operará si el resolutorio en sede penal recayera sobre la persona jurídica, o sobre uno de sus representantes, socios, miembros del directorio, gerentes o mandatarios cuando hayan obrado en nombre, interés o beneficio de la persona jurídica.

2.1.4 Inelegibilidad

Según lo establecido en el artículo 29 de la Ley N° 6.246, no podrán contratar con el Sector Público de C.A.B.A. a los efectos de la presente Ley, las personas que se encuentran comprendidas en los siguientes supuestos:

- a. Cuando el oferente participe en más de una oferta por sí o como integrante de un grupo, asociación o persona jurídica. Tal causal también operará si la asociación se produce con posterioridad a la presentación de ofertas.
- b. Cuando existan indicios que por su precisión y concordancia hicieran presumir que media en el caso una simulación tendiente a eludir los efectos de las causales de inhabilitación para contratar con el Sector Público de C.A.B.A.

En los casos previstos en el inciso a) se encuentran también alcanzados los oferentes cuando las empresas se encuentren en proceso de concentración económica pendiente de aprobación administrativa, ya sea por la Autoridad Nacional de la Competencia, la Comisión Nacional de Valores o por los organismos reguladores pertinentes.

2.1.5. Información Societaria y Habilidad para Contratar con el Estado

2.1.5.1. Información Societaria

En función de lo dispuesto por el artículo 5° de la Resolución CAGyMJ N° 106/2018, se deberán acompañar con la propuesta los estatutos sociales, actas de directorio, designación de autoridades y composición societaria de la firma oferente, así como toda otra documentación que permita constatar fehacientemente la identidad de las personas físicas que la componen.

El Consejo de la Magistratura requerirá a los organismos competentes en la materia los informes que resulten pertinentes respecto de dichas personas físicas.

Junto a la propuesta económica los proponentes deberán presentar la declaración jurada de Incompatibilidad establecida como Anexo VII del presente Pliego y la Declaración jurada de Intereses conforme lo previsto en el artículo 93 de la Ley N° 6.246 (Anexo IV del PBCG).

El Consejo de la Magistratura podrá verificar la veracidad de los datos volcados en las declaraciones juradas en cualquier etapa del procedimiento.



2.1.5.2. Consulta ARCA

El oferente deberá adjuntar en su presentación, constancia de inscripción en ARCA e Ingresos Brutos vigentes a la fecha de apertura

El Consejo de la Magistratura realizará la consulta sobre la habilidad de los oferentes para contratar con el Estado, mediante el servicio web de la ARCA.

Ante la eventualidad de que el resultado de la consulta arroje que la oferente registra deuda ante el organismo recaudador a la fecha de consulta, el Consejo de la Magistratura intimará vía correo electrónico para su subsanación ante la ARCA. Con anterioridad a la emisión del Dictamen de Evaluación, se efectuará una nueva consulta.

2.2. Constitución de domicilios

A fin de complementar lo establecido en el artículo 1.7 del PBCG, se establece que:

El oferente deberá constituir una dirección de correo electrónico en donde serán válidas todas las comunicaciones efectuadas por el Consejo de la Magistratura de la Ciudad Autónoma de Buenos Aires. En caso de omisión, se considerará como única dirección de correo electrónico válida la declarada por el oferente ante el RIUPP.

Asimismo, deberá constituir un domicilio en el ámbito geográfico de la C.A.B.A., en el que se tendrán por válidas todas las notificaciones que sean cursadas por el CONSEJO.

En caso de omisión, se considerará como domicilio constituido el domicilio declarado por el oferente ante el RIUPP.

A efectos de dar cumplimiento con lo señalado, el oferente deberá acompañar en su presentación la Declaración Jurada del Anexo VI del presente PBCP.

Todo cambio de domicilio deberá ser fijado en el ámbito geográfico de la C.A.B.A., y comunicado fehacientemente al CONSEJO, y surtirá efecto una vez transcurridos DIEZ (10) días de su notificación.

A los efectos de la presente licitación, la Dirección General de Compras y Contrataciones (D.G.C.C.) constituye domicilio en la Av. Julio Argentino Roca N° 530 piso 8°, de la C.A.B.A. y domicilio electrónico en comprasycontrataciones@jusbaire.gob.ar. No obstante, en caso de cambio de domicilio, el CONSEJO comunicará tal circunstancia a los interesados, y surtirá efecto una vez transcurridos DIEZ (10) días corridos contados a partir de su notificación.

Todas las notificaciones serán válidas únicamente si se efectúan en los domicilios constituidos, de acuerdo a lo indicado precedentemente.

Los domicilios constituidos se reputarán subsistentes y serán válidas las actuaciones que en ellos se cumplan mientras no medie notificación fehaciente de su modificación.

Los plazos correspondientes se computarán a partir del día hábil siguiente al de su notificación.



2.3. Representante Técnico y Jefe de Obra.

El numeral 8.22 del PBCG queda complementado con lo siguiente:

El Oferente deberá designar como Representante Técnico a un profesional responsable, quien deberá cumplir con los siguientes requisitos:

- 1) Ser profesional constructor de primera categoría matriculado.
- 2) Estar inscripto en el Consejo Profesional correspondiente, conforme a la normativa en la materia.

La designación del Representante Técnico deberá ser presentada por el Oferente junto con toda la documentación acompañada en la Oferta.

El Representante Técnico será el responsable, en los términos que establezca la documentación contractual, de la perfecta ejecución de los trabajos en lo que a la firma se refiere. Será además el encargado de suministrar todos los datos que estén establecidos en la presente licitación y todos aquellos que le sean solicitados.

Las citaciones al Representante Técnico se llevarán a cabo con UN (1) día hábil de anticipación, mediante Orden de Servicio.

La negligencia demostrada de los trabajos, el incumplimiento de las resoluciones pertinentes o la incomparecencia reiterada a las citaciones que se formulen por parte de la autoridad de aplicación, podrán dar lugar a la remoción del Representante Técnico.

En caso de producirse la remoción del Representante Técnico por parte del Contratista o de la autoridad de aplicación el Contratista, deberá proponer un reemplazante capacitado para el desempeño de tales funciones, conforme las exigencias del PBCP, dentro de los DOS (2) días corridos de producida la vacante, debiendo comunicar tal circunstancia al CONSEJO.

La Inspección de Obra podrá aceptar o rechazar al profesional propuesto como Representante Técnico y en su caso, el Contratista deberá proponer otro cumpliendo los mismos requisitos y mecanismos mencionados en el presente numeral.

El Contratista deberá designar, además, un Jefe de Obra, que deberá ser un técnico o profesional capacitado para dirigir los trabajos y realizar el correcto seguimiento de los mismos, en concordancia con el numeral 8.23 del PBCG.

El Jefe de Obra, sin perjuicio de las responsabilidades propias del Representante Técnico, será el responsable del cumplimiento de todos y cada uno de los términos que se establezca en el PBCP.

Asimismo, deberá concurrir a diario al lugar en que se realice la obra, así como también, a todos los actos de replanteo y mediciones para la certificación de la misma. En caso de que el Profesional responsable no concurriera a ellos, dichos actos se considerarán aceptados implícitamente por el Contratista.

Por último, el Jefe de Obra será encargado de suministrar toda la información que se requiera en el PBCP, como así también la requerida por la autoridad de aplicación.



2.4. CAPACIDAD ECONOMICO-FINANCIERA Y TECNICA

A los efectos de acreditar su capacidad económica financiera y técnica los oferentes deberán presentar la siguiente documentación:

2.4.1. Copia de los Estados Contables (memoria, situación patrimonial, cuadro de resultados, evolución del patrimonio neto, cuadros anexos y notas respectivas) correspondientes a los dos (2) últimos ejercicios económicos anuales cerrados con anterioridad a la fecha de presentación de la oferta, con firmas autógrafas en todas sus hojas del representante legal y dictamen del contador interviniente, certificada su firma por el consejo profesional de ciencias económicas de la jurisdicción en donde se encuentre matriculado. Los mismos deberán tener resultado positivo.

En caso de U.T. la documentación señalada deberá ser presentada por cada uno de los integrantes. Índices Económicos, Financieros y Patrimoniales correspondientes a los estados contables de los dos (2) últimos ejercicios anuales, debiéndose en todos los casos explicitar los componentes de las magnitudes utilizadas para su confección y el cálculo de los ingresos netos operativos.

En los casos que los estados de resultados no expongan los ingresos provenientes de la participación de las Personas Jurídicas en U.T., y a los efectos de su inclusión, tal información deberá consignarse en un informe complementario con el mayor grado de desagregación posible, certificado por Contador Público e intervenido por el Consejo Profesional de Ciencias Económicas de su jurisdicción.

2.4.2. Copia legalizada del Acta de Asamblea de accionistas aprobatoria de dichos Estados Contables.

2.4.3. Las personas humanas deberán presentar los DOS (2) últimos Estados de Situación Patrimonial y de Resultados para fines fiscales emitido por contador público con su firma autenticada por el Consejo Profesional de Ciencias Económicas y sus respectivas Declaraciones Juradas de Impuesto a las Ganancias.

2.4.4. Nota aclaratoria requerida en el artículo 4.2. A-2 del presente pliego, suscripta por Contador Público y legalizada por el Consejo Profesional de Ciencias Económicas.

2.4.5. Listado de todas las obras de Arquitectura y/o Ingeniería ejecutadas en el sector público o privado por el Oferente dentro de los últimos cinco (5) años o en curso de ejecución, con un grado de avance superior al 70% del contrato (Cfr. Formulario N° 1). Asimismo, junto con dicho Formulario N° 1 deberá acompañarse la planilla y los instrumentos señalados en el artículo 4.2 .A-1 del presente pliego.

2.4.6. Detalle de obras similares a la presente, realizadas en el sector público o privado durante los últimos cinco (5) años o en curso de ejecución con un grado de avance superior al 70% del contrato, por montos iguales o superiores al 50% del Presupuesto Oficial y que correspondan a Obras de realización de Instalación Eléctrica Integral en edificios (Cfr. Formulario N°2). Junto con el listado deberá acompañarse la planilla y la documentación requerida en el artículo 4.2.A-3 del PBCP.



2.4.7. Equipamiento y maquinarias a afectar a la ejecución de la obra, con indicación de sus características, estado de conservación, tiempo de uso, vida útil remanente y lugar en que se encuentra para eventual inspección (Cfr. Formulario N°3).

2.4.8 Plan de trabajo, memoria descriptiva (de acuerdo a lo requerido en el Punto B.1 del artículo 4.2 del presente pliego) y curva de inversión (Cfr. Formularios N°4 y 5).

2.4.9. Designación del representante técnico propuesto para la obra (de acuerdo a lo requerido en el punto 2.3 del presente pliego).

3. OFERTAS

3.1. Sistema de contratación

A todos los efectos, el sistema de contratación de los trabajos será de AJUSTE ALZADO CON PRESUPUESTO OFICIAL DETALLADO conforme el numeral 2.5 del PBCG.

La documentación entregada que forma parte del PET, sólo reviste el alcance de Anteproyecto y no debe ser empleada para la ejecución de las obras.

El Contratista, en todos los casos deberá realizar la documentación del proyecto ejecutivo necesaria para la ejecución de las obras, así como los cálculos y/o verificaciones estructurales y de las instalaciones preexistentes ya ejecutadas como de las pendientes a ejecutar dentro de los TREINTA (30) días de firmada la Contrata.

Esto también incluye el desarrollo de la documentación de obra a escala 1:50 y de detalles en las escalas que correspondan, la que deberá ser entregada y verificada por la Inspección de Obra, quién una vez realizada dicha verificación deberá remitir la misma a la D.G.O.S.G. exclusivamente para la verificación del cumplimiento de los objetivos del Anteproyecto, antes de proceder a la ejecución de los trabajos, sin perjuicio de la responsabilidad que le cabe a la contratista y al Representante Técnico de la misma.

3.1.1. Sistema de Contratación y Forma de Cotizar

A los efectos de la determinación del precio, el sistema de contratación de los trabajos se hará por el sistema de ajuste alzado con presupuesto oficial detallado, se define la obra como de Arquitectura y/o Ingeniería de los trabajos que se licitan.

El régimen de contratación significa que:

- a) Se consideran incluidos en el monto contractual todos los trabajos necesarios hasta su completa terminación y funcionamiento, aunque no estén especificados en la documentación del contrato.
- b) El Contratista está obligado a estudiar la naturaleza de estos trabajos en los lugares donde serán ejecutados y proveerá el total de los materiales y la mano de obra, incluso todos los implementos y maquinarias para llevar a cabo las tareas de acuerdo a las indicaciones y los fines que señala la documentación.
- c) Entiéndase que el oferente realizó su propio estudio y, en consecuencia, los trabajos indicados en los planos, planillas, pliegos de condiciones y otras piezas contractuales que no figuren indicados en las partes o rubros del presupuesto oficial, se considerarán



incluidos dentro del monto total contratado y deberán ser ejecutados por el Contratista como incluidos en su Oferta.

- d) Si a juicio exclusivo de la autoridad de aplicación existiera algún error de significación en el Presupuesto Oficial de esta obra o en el del oferente, el monto de dicho error se prorrateará entre todos los rubros del presupuesto manteniéndose invariable el monto de la Oferta y modificándose consecuentemente el plan de trabajos e inversiones. Dicha operación podrá realizarse en cualquier momento, aún durante la ejecución de la obra.
- e) No se reconocerá diferencia entre la cantidad ejecutada en obra y la consignada en el presupuesto oficial o en el presupuesto de la Oferta aceptada, salvo que las diferencias provengan de ampliaciones o modificaciones de proyecto debidamente autorizadas.

La obra deberá ejecutarse conforme a los planos, las Especificaciones Técnicas y Anexos del proyecto, de modo tal que resulte completa y responda a su fin.

3.2. Forma de cotizar

3.2.1. Disposiciones generales

Solo se podrá presentar oferta mediante el Portal Justica Compras Obras JUCO-juco.jusbaires.gob.ar, conforme punto 5.1 del PBCG.

Los oferentes deberán presentar el análisis de precios de todos los ítems que integran la planilla de cómputo y cotización.

El CONSEJO podrá requerir el análisis de precios adicionales si así lo juzga necesario.

Ítems cotizados en 0 no están permitidos (salvo que fuesen solicitados expresamente por Circular).

Los valores unitarios cotizados para cada ítem en la planilla de presupuesto deberán ser números enteros, sin decimales, los cuales deberán surgir del cálculo de los análisis de precios. El mismo criterio se deberá aplicar al cálculo de los subtotales en la planilla del presupuesto, siendo todos los valores cotizados números enteros, sin decimales.

En caso que la oferta presente valores con decimales, los mismos serán redondeados utilizando la función “+REDONDEAR.MENOS”, que redondea un número hacia abajo, hacia cero, del programa MS EXCEL® o equivalente, tanto para el cálculo de los subtotales de los distintos insumos, mano de obra y equipos de cada ítem, como para los totales. El mismo criterio se deberá aplicar al cálculo de los subtotales en la planilla del presupuesto.

Las ofertas deberán ser en pesos (\$) moneda de curso legal en la República Argentina. Asimismo, se define como moneda de pago el peso.

A los efectos del Impuesto al Valor Agregado, el CONSEJO reviste calidad de exento. Por tal motivo, las propuestas económicas presentadas dentro de la oferta no deberán discriminar el importe correspondiente a la incidencia del impuesto, debiendo incluir el mismo en el precio cotizado.

Asimismo, se deberán presentar las ofertas en archivo adjunto de acuerdo al Formulario N° 6 que se adjunta al presente PBCP.



Asimismo, cabe resaltar que no debe modificarse el listado de tareas, las unidades de medidas y las cantidades y/o cualquiera de los ítems descritos en dicho formulario. Caso contrario se procederá a desestimar la Oferta. Por lo tanto, los cálculos de cada ítem expresados en el Formulario N° 6 formarán parte de la documentación contractual.

A todo evento, la certificación se hará en función del porcentaje de avance de cada ítem, con total independencia del cálculo que, a modo ilustrativo, y con el objeto de unificar el análisis de las diferentes ofertas, se incluye en el referido Formulario.

No obstante, ello, toda vez que la obra se rige por el sistema de ajuste alzado con presupuesto oficial detallado el oferente deberá realizar sus propios cálculos a los efectos de presentar su oferta económica. En caso de que la oferente constatare a través de sus cálculos una diferencia con el cálculo oficial, deberá presentar la correspondiente consulta.

Finalizado el plazo para presentar consultas, se interpretará que las oferentes validan el cálculo oficial contenido en el Formulario N° 6, no pudiendo con posterioridad alegar ninguna diferencia a ningún efecto.

3.2.2. Cotización

El Oferente deberá presentar junto con la Oferta la estructura integral de costos que respalda el precio Ofertado. De ella debe surgir el detalle de los costos directos e indirectos que la componen, la incidencia impositiva y la utilidad prevista. También, se deberá indicar el precio de referencia asociado a cada uno de los conceptos que componen la estructura real de costos.

Los precios de referencia a utilizar serán los informados por el Instituto Nacional de Estadística y Censos (INDEC), la Dirección de Estadística dependiente de la Administración Gubernamental de Ingresos Públicos del Gobierno de la Ciudad Autónoma de Buenos Aires o el organismo que la reemplace o por otros organismos públicos especializados, aprobados por el comitente.

Estos precios o índices de referencia, aprobados por el Comitente al momento de la adjudicación, serán los considerados en caso de aplicación del régimen de redeterminación de precios del contrato.

El CONSEJO podrá requerir análisis de precios adicionales si así lo juzgare necesario. Si se consignasen precios que permitan suponer error evidente, se requerirá su aclaración, reservándose el derecho de desechar la Oferta a su solo juicio, si dicho precio no fuese ratificado con fundamentación satisfactoria.

La estructura presupuestaria y la metodología de análisis de precios deberán adecuarse a las siguientes pautas:

- a. El presupuesto ofertado deberá estar desagregado por ítem, indicando volúmenes o cantidades respectivas y precios unitarios, o su incidencia en el precio total, cuando corresponda.
- b. La oferta económica, los análisis de precios o la estructura de costos de cada uno de los ítems cotizados, deberán estar desagregados en todos sus componentes, incluidos cargos sociales y tributarios.



- c. Los precios de referencia asociados a cada insumo incluido en los análisis de precios o la estructura de costos, de conformidad con lo establecido en el artículo 5° de la Ley N° 2.809 (*Texto Consolidado por Ley N° 6.764*).
- d. El presupuesto deberá estar desagregado por ítem y los análisis de precios o estructuras de costos de cada uno de los ítems, en formato EXCEL.

El Oferente deberá considerar el conjunto de los ítems indicados en la planilla de cómputo y presupuesto como representativo de la totalidad de los trabajos objeto del contrato, por lo que al estudiar sus precios deberá incluir en los mismos no sólo la incidencia directa de los gastos que represente la ejecución del ítem, sino también la incidencia de los costos de aquellos trabajos y servicios exigidos en la documentación y que no estén específicamente detallados como ítem en la planilla de cómputo y presupuesto.

SE DEJA CONSTANCIA QUE EN CASO DE DIFERIR EL VALOR CONSIGNADO ENTRE LA PROPUESTA ECONOMICA CARGADA COMO DOCUMENTACIÓN ANEXA Y LA CARGADA EN JUC, SE ESTARÁ AL VALOR INGRESADO EN LA GRILLA DE JUCO.

3.3. Tipo de procedimiento

La presente selección de contratista para la Obra Pública se realizará por el procedimiento de Licitación Pública de etapa única, por ajuste alzado con presupuesto oficial detallado.

Es decir, la presentación de las Ofertas en sus aspectos económicos, de calidad o técnicos se efectúa en un mismo acto, mediante una única presentación.

3.4. Documentación que integrará la Oferta

3.4.1. Requisitos generales

Los oferentes deberán presentar lo detallado a continuación,

1. Carta de Presentación según modelo Anexo N° I del PBCP.
2. Garantía de Oferta, conforme a lo establecido en el numeral 3.8 del PBCP.
3. Domicilio especial en C.A.B.A., conforme Declaración Jurada del Anexo VI del presente PBCP.
4. Constancia de Inscripción o preinscripción vigente en el SICO-COP, y su declaración jurada del de capacidad para obras de Arquitectura y/o Ingeniería. En caso de que el oferente haya presentado la preinscripción, previo al acto de preadjudicación, deberá encontrarse inscripto en el aludido Registro.
5. Constancia de Inscripción o preinscripción vigente en el Registro Informatizado, Único y Permanente de Proveedores (RIUPP) del Gobierno de la Ciudad Autónoma de Buenos Aires, conforme lo establecido por el artículo 1.6 del PBCG y 2.1.1 del presente PBCP. En caso de que el oferente haya presentado la preinscripción, previo al acto de preadjudicación, deberá encontrarse inscripto en el aludido Registro.
6. Declaración jurada de aceptación de la jurisdicción de los Tribunales en lo Contencioso Administrativo, Tributario y de Relaciones de Consumo de la Ciudad Autónoma de Buenos Aires, renunciando a cualquier otro fuero o jurisdicción, conforme lo establecido por el artículo 5.5 inciso f) del PBCG.
7. Declaración jurada en la que conste expresamente que el oferente no se encuentra incurso en ninguna de las inhabilitaciones previstas por la normativa vigente, conforme lo establecido por el artículo 2.1.1 del presente PBCP.



8. Constancias de inscripción en el Instituto de Estadística y Registro de la Industria de la Construcción (IERIC) y de pagos realizados en los últimos SEIS (6) meses al citado Organismo, conforme lo establecido por el artículo 2.1.1 del presente PBCP.
9. Declaración Jurada detallando la nómina del personal inscripto en el Instituto de Estadística y Registro de la Industria de la Construcción (IERIC) a nombre del oferente, de acuerdo con las Resoluciones Nros. 16/09 y 17/09 del IERIC publicado en el Boletín Oficial de la Nación Argentina N° 31.614 de fecha 13 de marzo de 2009, conforme lo establecido por el artículo 2.1.1 del presente PBCP.
10. Declaración jurada de Incompatibilidad establecida como Anexo VII del presente Pliego, conforme lo establecido por el artículo 2.1.5.1 del presente PBCP.
11. Declaración jurada de Intereses conforme lo previsto en el artículo 93 de la Ley N° 6.246, (Anexos III y IV del PBCG según corresponda).
12. Acta de constancia de visita a obra (Anexo VII), conforme lo establecido por el artículo 1.8 del presente PBCP.
13. Constancia de inscripción en ARCA e Ingresos Brutos vigentes a la fecha de apertura, conforme lo establecido por el artículo 2.1.5.2 del presente PBCP.
14. Conforme lo establecido por el artículo 5.5 inciso b) del PBCG, las personas jurídicas deberán presentar Contrato Social y Estatutos vigentes actualizados e inscriptos en el registro público correspondiente. Compromiso de conformación del contrato asociativo, si correspondiera, de conformidad a lo requerido por el C.C.C.N., el presente pliego y el PBCG. Nómina de autoridades vigentes, debidamente inscriptas en la Inspección General de Justicia o registro correspondiente, poderes de representación vigentes, certificados por escribano público. El Acta en que se han designado autoridades y en que se han distribuido los cargos, todo ello con relación a las actuales autoridades.
15. Asimismo, conforme lo establecido por el artículo 5.5 inciso b) del PBCG, el oferente deberá presentar Acta de Directorio, para el caso de las Sociedades Anónimas, de donde surja la decisión social de presentarse a la Licitación. Tratándose de otro tipo societario, deberá acompañar la documentación que acredite idéntica decisión emanada del órgano societario que exprese la voluntad social. Tal documento no será necesario cuando el órgano fuere unipersonal y uno de los firmantes de la oferta fuere el integrante del mismo.
16. Complementando lo establecido por el artículo 5.5 inciso a) del PBCG, el oferente deberá presentar, en caso de corresponder, poder especial, certificado por Escribano Público, por el que se designa, a uno o más representantes con facultades amplias y suficientes para representar ante el CONSEJO al oferente sin limitación alguna, y para obligar a los mandantes durante el proceso licitatorio. Si se tratare del representante legal, bastará que el Acta de Directorio contenga, de manera expresa, las facultades requeridas anteriormente.
17. Declaración Jurada de que se conocen y aceptan los Pliegos de Condiciones Generales, de Condiciones Particulares, de Especificaciones Técnicas, Documentación Gráfica, Planos, Formularios, Anexos y Circulares aclaratorias con y sin Consulta que se hubieren emitido, conforme lo establecido por el artículo 5.5 inciso f) del PBCG.
18. Declaración Jurada de Aptitud para Contratar (Anexo I del PBCG).
19. Declaración Jurada de Propuesta Competitiva (Anexo II del PBCG), según artículo 18 de la Ley de Obras Públicas.
20. En el caso de U.T. se deberá presentar poder especial, otorgado ante Escribano Público, por el que se designa, a uno o más representantes con facultades amplias y suficientes para representar ante el CONSEJO a la U.T. y contratar con él otorgando representación legal unificada.



21. Compromiso de constitución de la U.T. mediante la presentación de documentación que acredite el compromiso (acta acuerdo o convenio) de constitución y modalidades de la U.T., en la que deberá establecerse como mínimo lo siguiente:
 - Domicilio especial único en C.A.B.A., teléfono y correo electrónico del representante de la U.T.
 - Grado de participación de cada integrante.
 - Compromiso expreso de todas las empresas consorciadas de asumir la responsabilidad solidaria de todas las obligaciones legales y contractuales emergentes del presente, en todos sus aspectos, su responsabilidad patronal, su responsabilidad frente a terceros como así también el compromiso irrevocable de constituir en forma definitiva e inscribir en el organismo registral competente la U.T., en caso de resultar adjudicatarios, previo a la firma de la contrata.
 - Compromiso de mantener la composición del consorcio durante el plazo de la obra, así como también de no introducir modificaciones en los estatutos de las empresas integrantes que importen una alteración de la responsabilidad sin aprobación del CONSEJO. Todo ello deberá estar certificado por escribano público.
22. Las U.T. deberán presentar copia de las Actas de cada una de las empresas que la compondrá autorizando la formación de la U.T., con el compromiso de mantenerla en vigencia hasta la extinción de las obligaciones emergentes del contrato.
23. Las U.T. deberán presentar acreditación, de acuerdo a derecho, de la representación o personería de los firmantes de la oferta.
24. Estados Contables señalados en el artículo 2.4.1 del presente PBCP.
25. Las personas humanas deberán presentar los Estados de Situación Patrimonial y de Resultados señalados en el artículo 2.4.3 del presente PBCP.
26. Nota aclaratoria requerida en los artículos 2.4.4. y 4.2. A-2 del presente PBCP.
27. Listado de Obras (Formulario N° 1), Planilla e Instrumentos conforme lo establecido en el artículo 2.4.5 del presente PBCP.
28. Antecedentes de obras similares (Formulario N° 2) conforme lo establecido en el artículo 2.4.6 del presente PBCP.
29. Equipamiento y maquinarias a afectar a la ejecución de la obra (Formulario N° 3), conforme lo establecido en el artículo 2.4.7 del presente PBCP.
30. Formulario N°4, N°5 y memoria descriptiva: Plan de Trabajo y Curva de Inversión, conforme lo establecido en el artículo 2.4.8 del presente PBCP.
31. Designación del Representante Técnico propuesto para la obra conforme lo establecido en los artículos 2.4.9 del presente PCBP.
32. Propuesta u oferta según Anexo N° II del presente PBCP y mediante la carga de la grilla en el portal Justicia Compras Obras – JUCO - .
33. Planillas de cotización, acorde al modelo la planilla de cómputo y presupuesto Formulario N° 6 del presente PBCP.
34. Análisis de Precios, con los precios de referencia conforme, Formularios N° 7 y 8 del presente PBCP.
35. Carta presentación y currículum vitae de la persona propuesta como representante en obra con experiencia en obras de similar envergadura y características a la presente, en conjunto con la aceptación del cargo, conforme el numeral 2.3 del PBCP.



3.4.2. Documentación Inexcusable

La falta de presentación de lo requerido en los numerales 2 (garantía de oferta), 12 (constancia de visita a obra), 32 (oferta), 33 (planilla de cotización) del numeral 3.4.1 del PBCP, será **inexcusable** constituyendo dicha circunstancia causal de **desestimación de la oferta**.

Asimismo, será declarada inadmisibles la Oferta de las empresas que no posean la capacidad legal establecida en el numeral 2.1. Capacidad legal del PBCP y en los supuestos establecidos en el numeral 6.4 del PBCG.

3.5. Forma de presentación de la Oferta

Las ofertas deberán ser presentadas a través del Portal “Justicia Compras Obras JUCO-juco.jusbaries.gob.ar-” cumpliendo todos los requerimientos exigidos en el PCG, PCP, PET, PLANOS y PLANILLAS.

En este sentido, todos y cada uno de los documentos solicitados junto con la documentación adicional que el oferente adjunte electrónicamente, integrarán la oferta. No se admitirán más ofertas que las presentadas en JUCO, rechazándose las remitidas por correo o cualquier otro procedimiento distinto al previsto.

A fin de garantizar su validez, la oferta electrónicamente cargada deberá ser confirmada por el oferente, el cual podrá realizarla únicamente a través del usuario habilitado para ello. El usuario que confirma la oferta es el administrador legitimado, dándole él mismo validez a todos los documentos que la componen, sin importar que no estén firmados por él.

Toda documentación e información que se acompañe, y que sea requerida en el presente Pliego deberá ser redactada en idioma castellano, a excepción de folletos ilustrativos, que podrá presentarse en su idioma original.

3.6. Apertura de las Ofertas

El acto de apertura se llevará a cabo mediante el Portal “Justicia Compras Obras JUCO”, en la hora y fecha establecida en el respectivo Acto Administrativo de llamado, generándose, en forma electrónica y automática, el Acta de Apertura de Ofertas correspondiente.

Si el día señalado para la Apertura de Ofertas, fuera declarado inhábil para la Administración, el acto se cumplirá el primer día hábil siguiente, a través del mentado portal y en el horario previsto originalmente.

El Consejo de la Magistratura, se reserva la facultad de postergar el Acto de Apertura de Ofertas según su exclusivo derecho, notificando tal circunstancia en el Portal Justicia Compras Obras - JUCO- y publicando dicha postergación en la página web del Consejo de la Magistratura y en el Boletín Oficial

3.7. Ampliación de información

La Comisión Evaluadora de Ofertas podrá requerir a la proponente información adicional o aclaratoria que no implique la alteración de las propuestas presentadas, ni quebrantamiento del principio de igualdad; también podrá intimar a la subsanación de defectos de forma, bajo apercibimiento de declarar inadmisibles la propuesta, todo ello dentro de los plazos que establezca dicha Comisión.



El CONSEJO se reserva el derecho de efectuar las verificaciones que fuesen necesarias a efectos de comprobar la veracidad de la información suministrada en la propuesta. De establecerse la falsedad de dicha información, se desestimaré la propuesta y dispondrá la pérdida automática de la garantía de oferta.

3.8. Garantía de Oferta

Los oferentes deberán garantizar su oferta con una garantía de mantenimiento de oferta del UNO POR CIENTO (1%) del presupuesto oficial.

La constitución de las garantías podrá realizarse en cualquiera de las formas que se detallan en el artículo 39 del Anexo de la Resolución CM N° 128/2021. Se podrán presentar en concepto de garantías, pólizas con firma digital o electrónicas debidamente certificadas.

3.9. Error en el monto de la garantía

Advertido un error no sustancial en el monto de la garantía y siempre que este no supere el 20% de diferencia, la misma será objeto de subsanación, para lo cual la Comisión Evaluadora deberá intimar al oferente a cubrir la diferencia en un plazo de tres (3) días, bajo apercibimiento de perder la garantía de acuerdo a lo establecido en el Artículo 74 Inc. b) del Anexo de la Resolución CM N° 128/2021.

3.10. Plazo de mantenimiento de Oferta

Conforme lo establecido por el artículo 5.4 del PBCG, los oferentes estarán obligados a mantener sus Ofertas durante un plazo de treinta (30) días, el cual se renovará automáticamente por sucesivos períodos, hasta el momento de la adjudicación, a menos que los Oferentes se retracten, dando aviso por un medio fehaciente con una anticipación de QUINCE (15) días al vencimiento de dicho plazo.

3.11. Efectos de la presentación de la Oferta

El mero hecho de ofertar implica la aceptación lisa y llana de las condiciones establecidas en la documentación licitatoria y en las circulares emitidas por el organismo licitante, por lo que los documentos que la integran y las condiciones de los pliegos no podrán ser cuestionados luego de presentada la oferta.

3.12. Vista de las Ofertas y del actuado

Cualquier persona podrá tomar vista del expediente por el que tramite un procedimiento de selección, con excepción de la documentación amparada por normas de confidencialidad o la declarada oportunamente reservada o secreta por autoridad competente conforme lo prevé la Ley de Procedimiento Administrativo (texto consolidado por Ley N° 6.764).

Los Oferentes podrán tomar vista de las Ofertas presentadas durante los TRES (3) días siguientes al acto de apertura y formular observaciones dentro de los DOS (2) días siguientes de finalizado el período de vista, las que serán consideradas por la Comisión Evaluadora de Ofertas al emitir su dictamen de preadjudicación, debiendo presentar dicho requerimiento mediante nota dirigida a la D.G.C.C., presentada en la Mesa de Entradas del Consejo de la Magistratura y/o enviando dicha nota al correo electrónico: comprasycontrataciones@jusbaire.gob.ar, a los fines de que dicha Dirección General asigne el día y el horario en que se realizará la misma.



Conforme lo establecido en el numeral 1.10 del PBCG no se concederá vista de las actuaciones durante la etapa de evaluación de las ofertas, que se extiende desde el momento en que el expediente es remitido a la Comisión Evaluadora hasta la notificación del dictamen de preadjudicación.

Notificado el dictamen de preadjudicación los oferentes podrán solicitar la vista de las actuaciones dentro de los tres días desde su notificación, siguiendo el procedimiento indicado precedentemente.

4. EVALUACIÓN Y PREADJUDICACIÓN

4.1. Consideraciones Generales

Todos los montos a consignar por los Oferentes para la evaluación de sus antecedentes deberán ser indicados en valores históricos. Los mismos serán actualizados, cuando corresponda, de acuerdo al procedimiento indicado en el punto 4.2.A.

4.2. Análisis de las ofertas

La C.E.O. procederá al estudio y análisis de las ofertas presentadas sobre los aspectos administrativos, técnicos y económicos, y podrá requerir la información complementaria siempre que no implique modificación de la oferta y que no vulnere el principio de igualdad de los oferentes.

El criterio de evaluación de las ofertas será el siguiente: **PT = A+B+C+D**

El Puntaje Total (PT) se obtendrá de realizar la sumatoria de las calificaciones obtenidas de los Factores A, B, C y D. El puntaje máximo será de 100 puntos.

PT: Puntaje Total

A: Factores Empresarios.

B: Factores Técnicos.

C: Factores Económico – Financieros.

D: Evaluación Económica.

Sin perjuicio de lo establecido en el presente artículo, el CONSEJO podrá aceptar o rechazar todas y cada una de las Ofertas, cuando no resulten convenientes y sin que ello genere derecho a percibir indemnizaciones por parte de los Oferentes.

Cuando exista una diferencia de menos del dos por ciento (2%) del precio entre las mejores ofertas de igual conveniencia podrá convocarse a una mejora de ofertas. Si un oferente no presenta mejora de oferta, se entenderá que mantiene la presentada inicialmente, todo ello conforme al artículo 35 de la Ley N° 6.246 (texto consolidado Ley 6.764)

Cuando todas las ofertas convenientes se excedan en más de un CINCO POR CIENTO (5%) del Presupuesto Oficial, el comitente podrá llamar a mejora de precios en propuesta cerrada a los oferentes. También podrá realizarse cuando haya un único oferente, todo ello conforme al artículo 36 de la Ley N° 6.246 (texto consolidado Ley 6.764)



A) FACTORES EMPRESARIOS.

A-1) Capacidad Económica 10 puntos

A-2) Capacidad de Producción 5 puntos.

A-3) Obras similares 10 puntos.

TOTAL 25 puntos.

A-1) Capacidad Económica.

Se evaluarán todas las obras de Arquitectura y/o Ingeniería ejecutadas en el sector público o privado por el Oferente, que hayan sido debidamente declaradas en el Formulario 1 de su propuesta y acreditadas como más adelante se indica.

Se entenderá como obra ejecutada aquella cuya Recepción Provisoria total o parcial haya operado antes de la fecha de apertura de la presente Licitación. En el caso de que la recepción sea parcial, se tomará el monto correspondiente a tal recepción, y no a la totalidad de la obra. Podrán incluirse, asimismo, aquellas obras que, encontrándose en ejecución, cuenten con Recepción Provisoria Parcial, situación que deberá ser debidamente acreditada; debiendo consignarse en la planilla respectiva (Formulario 1) el porcentaje efectivamente ejecutado.

Puntaje máximo 10 puntos.

Puntaje mínimo 0 puntos.

Para el cálculo del puntaje se tomarán todas las obras ejecutadas dentro de los últimos cinco (5) años hasta la fecha de Apertura de Ofertas de la presente licitación, o en ejecución con un grado de avance superior al 70% del contrato.

Corresponderá 10 puntos cuando la suma de los montos de las obras ejecutadas antes indicadas, sea igual o mayor a dos veces (2) el Presupuesto Oficial.

Corresponderá 5 puntos cuando la suma de los montos de las obras ejecutadas antes indicadas, sea igual o mayor al Presupuesto Oficial.

Corresponderá 0 puntos cuando la suma del monto de las obras ejecutadas sea menor al Presupuesto Oficial.

A los fines de establecer la calificación de aquellos oferentes que estén conformados por U.T., la suma de los montos de obras ejecutadas por esos oferentes se obtendrá de la suma simple de los montos de las obras ejecutadas por cada persona jurídica integrante de la U.T.

Si entre los antecedentes declarados en el Formulario 1 se presentara el caso de una obra que ha sido ejecutada por una U.T. en la que participaba una persona jurídica que ahora es oferente individual en esta Licitación, el monto de obra ejecutada que se considerará a los fines del presente proceso de evaluación será el que resulta de multiplicar el monto total contractual de la obra presentada como antecedente, por el porcentaje en el que el oferente participaba en la U.T. que la ejecutó.



Si entre los antecedentes declarados en el Formulario 1, se presentara el caso de una obra que ha sido ejecutada por una U.T. en la que participaba una persona jurídica que ahora es oferente integrante de una U.T. en esta Licitación, el monto de obra ejecutada que se considerará, a los fines del presente proceso de Evaluación, será el que resulte de multiplicar el monto total contractual de la obra presentada como antecedente, por el porcentaje en el que el ahora oferente participaba en la U.T. que la ejecutó.

A los efectos de comparar la Capacidad Económica de forma homogénea se ajustarán los valores de los contratos mediante el Índice del Costo de la Construcción (ICC) del Instituto Nacional de Estadísticas y Censos INDEC, es decir, se tomará el índice ICC más cercano a la fecha de la Licitación y se lo dividirá por el índice de cada obra con el índice ICC de la fecha de contrato (u oferta) de las obras que integran el Formulario 1. Este coeficiente se multiplicará por el valor original de la obra, actualizando el mismo, obteniendo todos los valores de los contratos y oferentes a una misma fecha.

Para la realización del procedimiento descripto deberá completarse una Planilla adjuntándola a la oferta.

A los efectos de la consideración o inclusión como Factores de Idoneidad válidos para la Evaluación, el oferente deberá acreditar la veracidad y corrección de todos los datos correspondientes a las obras que declaró en Formulario 1 de su propuesta, acompañando al mismo los siguientes instrumentos:

- 1) Copia de los Contratos de Ejecución. Si la obra declarada por el oferente fue contratada por una U.T. en la que participaba, deberá presentar también copia del Contrato de Asociación o del Contrato Constitutivo de U.T. en el que conste el porcentaje de participación de cada persona jurídica integrante.
- 2) Copia de las Actas de Recepción Provisoria Parcial y/o Total y/o de Recepción Definitiva Total de las obras esta última no será exigible si la obra de que se trata se halla en período de garantía a la fecha de Apertura de Ofertas de la presente Licitación.

A-2) Capacidad de Producción.

Se evaluará la capacidad de producción del oferente a través del importe de la certificación mensual promedio por ejecución de todas las obras de los últimos dos (2) ejercicios económicos que hayan cerrado, calculado sobre la base de la información contenida en los respectivos estados contables y/o su debido resumen aclaratorio firmado por Contador Público.

Deberá entenderse por importe de la certificación mensual promedio, al resultado de dividir el monto total de certificaciones, consecuentes a la ejecución de todas las obras registradas en los dos (2) ejercicios, por los últimos veinticuatro (24) meses, contados desde el mes anterior a la fecha de apertura de la presente Licitación.

Puntaje máximo 5 puntos.

Puntaje mínimo 0 puntos.



Corresponderá puntaje máximo cuando el oferente haya tenido un importe de certificación mensual promedio, igual o mayor a 1 vez el importe de la certificación mensual promedio de la presente obra.

Corresponderá 4 puntos, cuando el oferente haya tenido un importe de certificación mensual promedio, igual o mayor a 0.75 veces el importe de la certificación mensual promedio de la presente obra.

Corresponderá 3 puntos, cuando el oferente haya tenido un importe de certificación mensual promedio, igual o mayor a 0,50 veces el importe de la certificación mensual promedio de la presente obra.

Corresponderá 2 puntos, cuando el oferente haya tenido un importe de certificación mensual promedio, igual o mayor a 0,25 veces el importe de la certificación mensual promedio de la presente obra.

Corresponderá puntaje mínimo cuando el oferente haya tenido un importe de certificación mensual promedio, menor a 0,25 veces el importe de la certificación mensual promedio de la presente obra.

A los fines de determinar el importe de la certificación anual promedio por ejecución de obras de los dos (2) últimos ejercicios, de aquellos oferentes que estén conformados por U.T., se calculará por la suma simple de las certificaciones correspondientes.

Para acreditar el presente requisito, deberá acompañarse una nota aclaratoria que especifique exactamente esa información. La nota deberá estar firmada por Contador Público Nacional y legalizada por el Consejo Profesional de Ciencias Económicas.

A los efectos de comparar la Capacidad de Producción de forma homogénea se aplicará en lo que resulte pertinente el procedimiento de ajuste e índices (ICC-INDEC), reseñados para el rubro A-1) Capacidad Económica precedente.

A-3) Obras similares ejecutadas.

Se considerarán todas las obras aquí definidas como similares a la que se licita, que hayan sido debidamente declaradas en el Formulario 2 de su propuesta y acreditadas como más adelante se indica.

Se considerará la experiencia concreta y comprobable en obras de similar volumen y complejidad a la presente.

Se entenderá por obras similares a las que se licita, a aquellas obras ejecutadas en el sector público o privado realizadas durante los últimos cinco (5) años o en ejecución con un grado de avance superior al 70% del contrato, en virtud de contratos por montos iguales o superiores al 50% del Presupuesto Oficial y que tengan como objeto la realización de Instalaciones Eléctricas Integrales de Edificios y Obra Civil.



A fin de analizar si las obras declaradas en el Formulario N° 2 de la propuesta del oferente, pueden considerarse obras similares a las que se licita, la Comisión de Preadjudicaciones deberá requerir la intervención de la D.G.O.S.G.

Todas ellas deberán haber sido ejecutadas a satisfacción del comitente.

Puntaje máximo 10 puntos.

Puntaje mínimo 0 puntos.

Corresponderá puntaje máximo cuando el oferente reúna dos (2) o más obras similares ejecutadas en el plazo establecido.

Corresponderá puntaje de 5 puntos, cuando el oferente reúna una (1) obra similar ejecutada en el plazo establecido.

A los fines de la evaluación de aquellos oferentes que se hallen conformados por U.T., se procederá de la siguiente manera:

- 1) La suma de los montos de obras ejecutadas por esos oferentes se obtendrá de la suma simple de los montos de las obras ejecutadas por cada persona jurídica integrante de la U.T.
- 2) Si entre los antecedentes declarados en el Formulario 2, se presentara el caso de una obra que ha sido ejecutada por una U.T. en la que participaba una persona jurídica que ahora es oferente individual en esta Licitación, el monto de obra ejecutada que se considerará a los fines del presente proceso de evaluación será el que resulta de multiplicar el monto total contractual de la obra presentada como antecedente, por el porcentaje en el que participaba en la U.T. que la ejecutó.
- 3) Si entre los antecedentes declarados en el Formulario 2, se presentara el caso de una obra que ha sido ejecutada por una U.T. en la que participaba una persona jurídica que ahora es oferente integrante de una U.T. en esta Licitación, el monto de obra ejecutada que se considerará, a los fines del presente proceso de Evaluación, será el que resulte de multiplicar el monto total contractual de la obra presentada como antecedente, por el porcentaje en el que el ahora oferente participaba en la U.T. que la ejecutó.

Para la consideración de antecedentes de obras similares, y a los efectos de la inclusión como antecedentes válidos para la Evaluación, el oferente deberá haber acreditado la veracidad y corrección de todos los datos correspondientes a las obras definidas como similares a la que se licita que ha declarado en el Formulario 2 de su propuesta, habiendo acompañado al mismo de los instrumentos requeridos en los incisos 1) y 2) de A-1) precedente.

A su vez, para acreditar que el objeto de las obras presentadas sea similar a la obra de la presente licitación, se deberá presentar una copia de la planilla de cotización correspondiente a la obra declarada.

Asimismo, los valores de los contratos presentados como antecedentes en obras similares, se ajustarán mediante el Índice del Costo de la Construcción (ICC) del Instituto Nacional de Estadísticas y Censos INDEC, o sea, se tomará el índice ICC más cercano a la fecha de la Licitación y se lo dividirá por el índice de cada obra con el índice ICC de la fecha de contrato (u oferta) de las obras que integran el Formulario 2 Este coeficiente se multiplicará por el valor



original de la obra, actualizando el mismo, obteniendo todos los valores de los contratos y oferentes a una misma fecha.

Para la realización del procedimiento descripto deberá completarse una Planilla adjuntándola a la oferta.

B) FACTORES TÉCNICOS.

Se considerarán los siguientes aspectos y puntajes.

Maquinaria, calidad y plan de trabajo

Puntaje máximo 30 puntos.

Puntaje mínimo 0 puntos.

La C.E.O., deberá dar intervención a la D.G.O.S.G, a fin de evaluar sobre la base de las maquinarias, la metodología, calidad y plan de trabajo de la obra con descripción de los métodos constructivos, así como del personal y de las máquinas y equipos a afectar a la obra, que el oferente declaró en su presentación.

Se presentará la metodología y plan de trabajo propuestos, siendo que se deberá indicar, especialmente:

1- Organización y planificación de la obra. (Formulario N° 4, N° 5 y Memoria Descriptiva)

Se evaluará la programación y diagramación en forma detallada y la correcta interpretación de la complejidad de la obra a realizar.

Esto deberá verse volcado en el Plan de trabajo, Curva de inversiones y en una memoria descriptiva que fundamente la estrategia con la que se abordará la obra, teniendo en cuenta sus particularidades y obstáculos.

Muy bueno 15 puntos.

Bueno 7,5 puntos

Malo 0 puntos

A fin de establecer el puntaje correspondiente, la Dirección General de Obras y Servicios Generales analizará la existencia de concordancia, coherencia y racionalidad entre el plan de trabajo, la organización y la metodología de ejecución propuestos para la realización de los trabajos que se requieren en la presente Licitación.

2- Listado de equipamiento y maquinarias a afectar en la ejecución de la obra. (Formulario N° 3).

Muy bueno 15 puntos.

Bueno 7,5 puntos

Malo 0 puntos

A fin de establecer el puntaje correspondiente, la Dirección General de Obras y Servicios Generales analizará si la especialidad, características, estado de conservación, tiempo de uso y



vida útil remanente de los equipos propuestos resultan adecuados para la realización de los trabajos que se requieren en la presente Licitación.

C –FACTORES ECONÓMICO-FINANCIEROS

Aspectos a considerar y Puntaje Máximo asignado: 20 Puntos

Se evaluará la situación económica - financiera del oferente sobre la base de los estados contables correspondiente al último ejercicio económico cerrado.

Los puntajes máximos asignables se desglosarán de la siguiente manera:

Indicador de	Puntos	Definido como
Solvencia.	8	Activo total / pasivo total.
Liquidez corriente.	4	Activo corriente / pasivo corriente.
Prueba ácida.	2	(Activo cte. - bs cambio) / pasivo cte.
Endeudamiento.	2	Pasivo total / patrimonio neto.
Capital de trabajo.	4	Activo corriente - pasivo corriente.
TOTAL	20	

Tabla de valores de los índices y escala correspondiente

INDICE DE	ESCALA A UTILIZAR	CALIFICACIÓN	PUNTAJE
-----------	-------------------	--------------	---------

SOLVENCIA	ACTIVO TOTAL/PASIVO TOTAL	Menor o igual que 2	Malo.	0
		Mayor de 2.00		
		Hasta 2.50	Bueno.	4
		Mayor a 2.50	Óptima.	8

LIQUIDEZ CTE.	ACTIVO CTE./PASIVO CTE.	Menor o igual a 2,50	Malo.	0
		Mayor de 2,50 hasta 3,50	Bueno.	2
		Mayor a 3,50	Óptimo.	4

PRUEBA ACIDA			Malo.	0
--------------	--	--	-------	---



Poder Judicial de la Ciudad de Buenos Aires
Consejo de la Magistratura

	ACT.CTE-BS.DECAMBIO /CORRIENTEPASIVO CORRIENTE	Menor o igual a 2,5.		
		Mayor de 2,5 hasta 5.	Bueno.	1
		Mayor a 5.	Óptimo.	2

ENDEUDAMIE NTO	PASIVO TOTAL/PATRIM.NETO	Igual o Mayor a 2,00	Malo	0
		de 1,99 a 0,50	Bueno	1
		De 0,49 a 0	Óptimo	2

CAP. DE TRABAJO	ACTIVO CTE. - PASIVO CTE.	Menor al 10%del PO.	Malo.	0
		Mayor al 10% y Menor o igual al 30% del PO.	Bueno.	2
		Mayor al 30% del PO.	Óptimo.	4

Los valores de las fórmulas definidas precedentemente se extraerán de los rubros correspondientes (activo corriente, pasivo corriente, patrimonio neto, etc.) de los estados contables del último ejercicio económico anual cerrado del oferente.

A los fines de determinar los índices de situación económico-financiera correspondientes a aquellos oferentes que se hallen conformados por U.T, se calcularán los índices como se ha establecido en el párrafo anterior para cada persona jurídica integrante, y con ellos se determinará el promedio ponderado por el porcentaje de participación de cada persona jurídica en la Unión Transitoria, que será adoptado como índice de la U.T.

PLANILLA RESUMEN

Esta metodología objetiva del proceso de precalificación se fija para asegurar la debida transparencia y la correcta preselección, adoptada con antelación al acto licitatorio para preservar un absoluto pie de igualdad en el tratamiento de las ofertas.



ANTECEDENTES	CONCEPTO	PUNTAJE
A-EMPRESARIOS	A1-Capacidad económica	00 – 10
	A2 - Capacidad de producción	00 – 5
	A-3 Obras Similares ejec.	00 – 10
		25
B – TÉCNICOS	B-1 plan de trabajo	00 – 15
	B-3 Listado de Equipos	00 – 15
		30
C - ECONOMICO FINANCIEROS	C - 1 situación económica-financiera	0 – 20
		20
TOTAL		0 – 75

PLANILLA RESUMEN DE CALIFICACIONES

		Antecedentes												
		Empresarios				Técnicos			Económicos Financieros					
		A1	A2	A3	Total	B1	B2	Total	C1		-	-	-	Total
Puntaje Máx.		10	05	10	25	15	15	30	8	4	2	2	4	20
Oferente 1														
Oferente 2														
Oferente 3														

4.3. Evaluación Económica

La propuesta económica será evaluada de acuerdo a lo indicado a continuación:

Se otorgará un máximo de 25 puntos (PE) a la oferta que cotiche el precio más bajo teniendo en cuenta las cantidades que han sido estimadas en las planillas de cotización a los fines de uniformar el criterio de evaluación según un principio de igualdad. Al resto de los oferentes



se les asignará puntajes proporcionales siguiendo las mismas pautas utilizando la siguiente fórmula:

$$PE = \frac{OE \text{ mínima} \times 25}{OE \text{ oferente}}$$

OE oferente

OE mínima: es la oferta económica mínima.

OE oferente: es la oferta económica del oferente evaluado.

4.4. Dictamen de preadjudicación

La Comisión Evaluadora podrá incorporar los informes técnicos que considere necesarios para sustentar su opinión y conforme lo señalado en el artículo 3.7 del presente PBCP, solicitar a los oferentes información y documentación complementaria con relación a las ofertas presentadas.

La información y/o documentación complementaria podrá ser requerida por cualquiera de los integrantes de la Comisión Evaluadora mediante el Portal Justicia Compras Obras – JUCO-.

De advertir omisiones o defectos subsanables la Comisión Evaluadora requerirá a los oferentes su subsanación. Además, fijará un plazo para que los oferentes den cumplimiento a lo solicitado en función a la naturaleza del requerimiento. La falta de respuesta implicará que la oferta se evaluará con los elementos aportados.

La Comisión Evaluadora dictamina sobre las ofertas presentadas, debiendo determinar en primer término aquellas que son admisibles y las que deban ser rechazadas por inadmisibles. Respecto de las ofertas admisibles se expedirá sobre la más conveniente de manera fundada.

Serán inadmisibles aquellas ofertas que no reúnan los requisitos establecidos en los pliegos de la presente licitación.

En el caso de que las ofertas resulten inadmisibles, la Comisión Evaluadora deberá indicar y exponer las normas, condiciones o requisitos que no se hayan cumplido.

En caso que todas las ofertas presentadas resulten inadmisibles o inconvenientes, el dictamen de la Comisión Evaluadora deberá ser fundado en ese sentido y contendrá la recomendación de declarar el fracaso del proceso.

El dictamen de la Comisión Evaluadora no tiene carácter vinculante. Se debe notificar a todos los oferentes mediante el Portal Justicia Compras Obras – JUCO- y publicar en la página web del Consejo de la Magistratura de la Ciudad Autónoma de Buenos Aires (<https://consejo.jusbaires.gob.ar>) y en el Boletín Oficial de la Ciudad de Buenos Aires por UN (1) día. Podrá ser impugnado dentro de los plazos y formas establecidos en el siguiente numeral.

4.5. Impugnaciones a la preadjudicación

Las impugnaciones que los oferentes pretendan realizar contra la Preadjudicación, deberán ser presentadas dentro de los TRES (3) días hábiles de notificado el Dictamen de Evaluación de Ofertas.

Las impugnaciones debidamente presentadas serán evaluadas por la Comisión Evaluadora, la que emitirá un informe respecto a su mérito en el que deberá ratificar o rectificar la preadjudicación, y



elevant las actuaciones para su resolución en forma previa o concomitante con la adjudicación, de acuerdo a lo establecido en el artículo 45 de la Ley N° 6.246.

Las meras observaciones no requerirán de una decisión expresa.

En todos los casos en que se produzcan impugnaciones deberá contarse con el dictamen previo de la Dirección General de Asuntos Jurídicos, conforme el Artículo 7°, inc. d) del Decreto N° 1510-GCBA-97 (Texto consolidado por Ley N° 6.467).

La garantía de impugnación deberá ser integrada por alguna de las formas previstas en el artículo 39 del Anexo de la Resolución CM N° 128/2021. En el caso que se trate de una póliza de caución deberá ser exigible a primer requerimiento. La misma deberá cubrir el uno por ciento (1%) de la oferta impugnada.

Esta garantía será devuelta al impugnante únicamente en el caso que prospere íntegramente su impugnación. La garantía será ejecutada a favor del CONSEJO en caso de rechazo total o parcial de la impugnación.

En caso de constituir garantía de impugnación mediante depósitos o transferencias bancarias, las mismas deberán realizarse en la cuenta a la cuenta corriente \$ 000306800050213214, a nombre del Consejo de la Magistratura, en el Banco de la Ciudad de Buenos Aires, Sucursal N° 52 “Plaza de Mayo”, sita en Avda. Presidente Roque Sáenz Peña 541 de esta Ciudad, CBU 0290068100000502132146, CUIT 30-70175369-7.

5. ADJUDICACIÓN

5.1. Cuestiones generales

Cumplido el plazo de impugnación a la Preadjudicación, el CONSEJO resolverá en forma fundada su adjudicación.

En forma previa o concomitante con la adjudicación el organismo contratante deberá resolver las impugnaciones presentadas. Las meras observaciones no requerirán de una decisión expresa.

Una vez que se encuentre notificado el acto administrativo de adjudicación, suscribirá la contrata (Anexo III), previa constitución de la garantía de cumplimiento por el adjudicatario.

La adjudicación no da derecho al contrato pudiendo ser revocada por la autoridad competente en cualquier momento antes del perfeccionamiento del contrato, sin que ello genere derecho a indemnización alguna para el adjudicatario.

El acto que disponga la adjudicación, será notificado fehacientemente al adjudicatario y al resto de los oferentes al domicilio electrónico constituido conforme lo establecido en el punto 2.2 del presente PBCP y deberá publicarse tanto en la página web del Consejo de la Magistratura de la Ciudad Autónoma de Buenos Aires (<https://consejo.jusbaires.gob.ar>) como en el Boletín Oficial de la Ciudad de Buenos Aires por el término de UN (1) día.

5.2 Garantía de Cumplimiento



Dentro de los CINCO (5) días hábiles de notificado de la adjudicación, el adjudicatario deberá constituir la garantía de cumplimiento del contrato en alguna de las formas establecidas en el artículo 39 del Anexo de la Resolución CM N° 128/2021.

En caso de tratarse de una garantía de adjudicación, mediante póliza de caución con firma digital, la misma deberá ser remitida por correo electrónico a la casilla comprasycontrataciones@jusbaire.gob.ar.

El valor a constituir en concepto de garantía de cumplimiento será del CINCO POR CIENTO (5%) del monto total adjudicado.

En caso que sea notificado al contratista un acto administrativo que apruebe la modificación del monto del contrato, éste deberá ajustar en forma proporcional la garantía de cumplimiento del contrato.

La garantía de cumplimiento será devuelta dentro de los TREINTA (30) días corridos contados a partir de la fecha de aprobación de la recepción definitiva de la obra. En el caso de recepciones definitivas parciales, el Contratista podrá solicitar, a su costo, la modificación de la suma asegurada, a través de la emisión de la póliza correspondiente.

5.3 Decisión de dejar sin efecto la Licitación

El CONSEJO se reserva el derecho de dejar sin efecto la licitación en todo o en parte, en cualquier estado del proceso, sin que ello genere a favor del proponente derecho a reclamo o indemnización alguna.

6. LA CONTRATA

6.1 Perfeccionamiento del Contrato

La contrata queda perfeccionada mediante su aceptación en el portal Justicia Compras Obras – JUCO.

El incumplimiento de la integración de la garantía de cumplimiento del contrato en tiempo y forma, otorgará derecho al Comitente a optar por revocar la adjudicación y ejecutar la garantía de mantenimiento de la oferta.

De esa manera la adjudicación podrá recaer en la oferta admisible y conveniente que siguiere en el orden de mérito. Si no hubiese orden de mérito, la Comisión Evaluadora podrá realizar una nueva evaluación entre las ofertas admisibles en base a dichos criterios objetivos.

6.2 Requisitos a cumplir para el inicio de la obra

Una vez perfeccionada la contrata y previo a la firma del Acta de Inicio, el Contratista deberá presentar los requisitos para el inicio de la obra que se detallan a continuación:

1 - SEGUROS

El Contratista deberá presentar los seguros que se indican en el artículo 11.2. Seguros del presente pliego, con sus comprobantes de pago correspondientes.

2 - A.R.T

a) Nómina del personal cubierto por la ART y constancia de pago.



b) Formulario N° 931 de ARCA.

3 - Personal del Contratista

Previo al inicio de la Obra, el Contratista presentará al Comitente un listado con los datos del personal jerárquico y operativo, de acuerdo con el siguiente detalle:

- Apellido y nombres completos
- Tipo y número de documento
- Domicilio actualizado

4 - IERIC

Constancia de comunicación de la obra en el Instituto de Estadística y Registro de la Industria de la Construcción.

5 - Seguridad e Higiene en el trabajo (Ley N° 19.587)

- a) Programa de seguridad efectuado por profesional competente y aprobado por la A.R.T. (Resolución N° 51/97).
- b) Legajo técnico confeccionado según Decreto N° 911/96 y Resolución N° 231/96 rubricado por el profesional actuante, el cual deberá incluir:
 - Libro de Inspecciones de Seguridad e Higiene.
 - Copia de las constancias de haberse realizado capacitación en materia de higiene y seguridad a los trabajadores con la firma de los mismos.
 - Copia de las constancias de haberse entregado al personal los respectivos elementos de protección personal con la firma de los mismos.
 - Organigrama de seguridad e higiene y croquis de obrador.
 - Copia del contrato con la ART y listado del personal afectado a la obra.
 - Copia del inicio de la obra presentada y certificada por la ART.

6 - Libros

- Libro de Órdenes de Servicio (OS) - (tamaño grande, 50 hojas x tripl.)
- Libro de Notas de Pedido (NP) – (tamaño grande, 50 hojas x tripl.) -
- Libro de Higiene y Seguridad - (Tamaño oficio foliado x 200 hojas)

7 – Plan de Trabajo. Planificación de la obra.

- Programación de Trabajo por Camino Crítico, aprobado, desde la fecha establecida para el Acta de Inicio en la Orden de Comienzo.
- Curva de Inversión.
- Plan Logística de Obra. Aprobada.
- Listado de materiales, lo más completo y detallado de equipos, herramientas y materiales a utilizar en la obra.
- Plano de Obrador. Aprobado
- Obrador construido y aprobado.

Si una vez establecida la fecha para el acta de inicio, y si previa intimación, el Contratista no hubiera cumplimentado la presentación de los requisitos descritos, el Comitente podrá rescindir el contrato perfeccionado, dando por decaída la adjudicación, con pérdida de la garantía constituida al efecto, y pudiendo seguir la adjudicación de la obra en orden de conveniencia de las restantes ofertas presentadas.



Si el Contratista no hubiera cumplimentado la presentación de los requisitos descritos, el Comitente podrá aplicar las sanciones correspondientes conforme lo establecido en el numeral 13 del presente PBCP.

7. ORGANIZACIÓN DE LA OBRA

7.1. Proyecto Ejecutivo y Plan de Trabajo

7.1.1 Presentación del proyecto ejecutivo

El contratista deberá presentar al Comitente el proyecto ejecutivo de la Obra en forma previa a su ejecución y dentro de los TREINTA (30) días de firmada la contrata conforme lo establecido en el PET.

El Proyecto Ejecutivo deberá contener los estudios previos y la documentación mínima establecida en el PET y se confeccionará con sujeción a las normas y especificaciones establecidas en dichos pliegos y conforme a los reglamentos vigentes.

El Comitente podrá requerir aclaraciones o ampliaciones a la documentación presentada de acuerdo a la complejidad del proyecto.

El Proyecto Ejecutivo deberá estar firmado y avalado técnicamente por el Representante Técnico.

La aprobación del Proyecto no exime al Contratista de la responsabilidad sobre éste, quien deberá afrontar las consecuencias por la ejecución de las obras y por su desempeño.

7.1.2 Plan de trabajo

El plan de trabajo presentado por el Contratista será aprobado por la Inspección de Obra como así también sus modificaciones. En caso en que la modificación implique variar el plazo final de obra esta circunstancia deberá encontrarse aprobada por acto administrativo conforme lo previsto en el artículo 54 de la Ley N° 6.246 y su reglamentación (Resolución CM N° 128/2021).

El Comitente formulará las observaciones que pueda merecer el plan de trabajo y el Contratista, ajustándose a ellas, rectificar la distribución de inversiones y plazos parciales sin alterar el importe y plazo totales.

El plan de trabajos definitivo deberá presentarse en formato papel ante la D.G.O.S.G., o en formato PDF vía mail a la casilla inunez@jusbaire.com.ar, con anterioridad a la iniciación de los trabajos.

7.3. Orden de Comienzo y Acta de Inicio

Orden de comienzo

Una vez firmada la Contrata, el Comitente deberá emitir dentro de los QUINCE (15) días de la fecha la Orden de Comienzo de Obra que contendrá:

- Designación de la Inspección de Obra.
- Replanteo de la Obra, en caso de corresponder.
- Lugar y fecha de suscripción del Acta de Inicio de la Obra.
- Presentación antes del inicio de la Obra, y en el plazo que allí se fije, de la documentación enumerada en el numeral 6.2 “Requisitos a cumplir para el inicio de la obra” del presente PBCP.



Si el Contratista no presentara la documentación, se lo intimará a que dé cumplimiento en un plazo perentorio, bajo apercibimiento de rescindir el Contrato por su culpa con las consecuencias previstas en la Ley de Obras Públicas y con pérdida de la Garantía de Cumplimiento del Contrato.

Acta de Inicio y cómputo del plazo de obra.

A partir de la firma del acta de inicio de los trabajos comenzará a correr el cómputo del plazo de ejecución de la Obra.

Si vencido el plazo otorgado para el inicio de la obra el Contratista no hubiera comenzado los trabajos conforme lo previsto en el inciso c) del artículo 78 de la Ley de Obras Públicas, el Comitente tendrá derecho a la rescisión del Contrato, en cuyo caso el Contratista perderá la Garantía de Cumplimiento del Contrato y responderá por los daños y perjuicios causados.

7.4. Infraestructura de Obra.

El contratista deberá cumplir con lo estipulado en el anexo I de la Resolución N° 231-SRT/96:

ARTÍCULO 1°. - (Reglamentario del artículo 9°, Capítulo 1 Del Decreto Reglamentario N° 911/96) Las condiciones básicas de Higiene y Seguridad que se deben cumplir en una obra en construcción desde el comienzo de la misma, serán las siguientes:

- a. Instalación de baños y vestuarios adecuados.
- b. Provisión de agua potable.
- c. Construcción de la infraestructura de campamento (en caso de ser necesario).
- d. Disponer de vehículos apropiados para el transporte de personal (en caso de ser necesario).
- e. Entrega de todos los elementos de protección personal para el momento de la obra que se trate, de acuerdo a los riesgos existentes, con la excepción de la ropa de trabajo.
- f. Implementación del Servicio de Higiene y Seguridad y la confección del Legajo Técnico.
- g. Elaboración de un programa de Capacitación de Higiene y Seguridad y realización de la instrucción básica inicial para el personal en la materia.
- h. Ejecución de las medidas preventivas de protección de caídas de personas o de derrumbes, tales como colocación de barandas, vallas, señalización, pantallas, sub amurado o tablestacado, según corresponda.
- i. Disponer de disyuntores eléctricos o puestas a tierra, de acuerdo al riesgo a cubrir, en los tableros y la maquinaria instalada. Asimismo, los cableados se ejecutarán con cables de doble aislación.
- j. Instalación de un extinguidor de polvo químico triclase ABC, cuya capacidad sea DIEZ KILOGRAMOS (10 Kg.).
- k. Protección de los accionamientos y sistemas de transmisión de las máquinas instaladas.
- l. Disponer de un botiquín de primeros auxilios.

Luego, y a medida que se ejecutan las etapas de obra, se deberá cumplir con lo que establece el Decreto N° 911/96, y en especial se cumplirán los siguientes plazos:

A los SIETE (7) días:

- m. Entrega de la ropa de trabajo.

A los QUINCE (15) días:

- n. Completar la capacitación básica en Higiene y Seguridad al personal y capacitación específica en primeros auxilios y acción ante emergencias.
- o. Instalar carteles de seguridad en obra.
- p. Destinar un sitio adecuado para su utilización como comedor del personal.
- q. Completar la protección de incendio.



- r. Adecuar el orden y la limpieza de la obra, destinando sectores de acceso, circulación y ascenso en caso de corresponder, seguros y libres de obstáculos.

7.5. Luces de peligro y señalamiento

La señalización y colocación de luces de peligro alcanzará tanto a las obras y/o instalaciones conexas (cualquiera sea su ubicación en las obras), así como también a complementos, equipos y/o maquinarias transitoriamente depositados en las inmediaciones de la obra.

En la zona de construcción, el Contratista deberá impedir que el público pueda transitar por zonas que presenten cortes, obstáculos peligrosos o etapas constructivas no terminadas, que puedan ser motivo de accidentes. Resultando bajo su exclusiva responsabilidad mantener las condiciones de seguridad y habitabilidad requeridas en el presente PBCP, durante todo el plazo de ejecución de la obra.

Cartelería de prevención: la empresa deberá disponer de Cartelería de prevención en aquellos lugares donde se desarrollen los diversos trabajos, la misma contará con Cartelería de obligación de uso de EPP, señalización de riesgos y peligros y demarcación de sectores de trabajo, en función de los riesgos derivados de los mismos.

7.6. Equipos a utilizar por el contratista

La conformidad que otorgue el CONSEJO por intermedio de la Inspección de Obra respecto al personal, equipo y/o maquinarias que proponga el Contratista en su Oferta, no implica responsabilidad alguna por parte del CONSEJO en el caso de que dicho personal, equipo y/o maquinarias deban ser aumentados, modificados o cambiados, total o parcialmente, antes o durante los trabajos para cumplir con el Plan de Trabajos previsto y aprobado. Cualquier modificación que resulte necesario efectuar en tales rubros para satisfacer los requerimientos del Contrato será a exclusivo costo del Contratista.

7.7. Retiro de materiales, máquinas e implementos de trabajo

El Contratista no podrá retirar materiales, máquinas e implementos de trabajo que hubieran ingresado a la obra o hubieran sido elaborados en la misma, sin una autorización expresa de la Inspección, cualquiera fuera el destino de esos elementos o materiales. Queda establecido que todos los equipos y materiales que ingresen a la obra estarán afectados exclusivamente a las necesidades de la misma.

7.8. Jefe de obra

Deberá estar a lo establecido en los artículos 8.23 del PBCG y 2.3 del presente PBCP.

7.9. Inasistencia del contratista o del Jefe de obra

Toda justificación de inasistencia del Contratista o de su Jefe de Obra deberá hacerse por escrito ante la Inspección de Obra, la que podrá aceptar o rechazar las causales, mediante su asentamiento en el Libro de Órdenes de Servicio.

En su ausencia, quedará siempre en obra un técnico capacitado para reemplazarlo en las funciones que le competen, de su mismo nivel de forma que no resienta la marcha en la obra.

En ningún caso dicho sustituto podrá observar órdenes impartidas por la Inspección, todo lo cual será exclusivo del Contratista o de su Jefe de Obra. Toda ausencia del Contratista o de su Jefe de



Obra que no obedezca a razones justificadas, a juicio de la Inspección, dará motivo a la aplicación de una multa igual al incumplimiento de una Orden de Servicio.

7.10. Inspección de Obra

El numeral 8.24 del PBCG queda complementado de la siguiente manera:

Corresponderá a la D.G.O.S.G. la supervisión técnica de los trabajos, así como el seguimiento, inspección y control en la ejecución del Plan de Trabajos definitivo; designando a los funcionarios que actuarán en carácter de Inspección de Obra.

A los fines de la medición se entenderá por trabajos ejecutados aquellos que se ajusten a lo estipulado en los Pliegos de Condiciones y a las órdenes de Servicios.

El Contratista o su Representante Técnico están obligados a asistir a todas las mediciones de las obras ejecutadas, parciales o finales, provisorias o definitivas. Si el Contratista se negare a presenciarlas o no concurriere a la citación que se le formule al efecto, se lo tendrá por conforme con el resultado de la operación practicada por la Inspección (artículo 63 del Anexo de la Resolución CM N° 128/2021).

Asimismo, toda cuestión relacionada con la Inspección de Obra será notificada al Contratista en forma fehaciente a través del Libro de Órdenes de Servicio.

Las observaciones realizadas por la Inspección de Obra, a través del Libro de Órdenes de Servicios, deberán ser contestadas por el Representante Técnico de la Empresa Contratista.

La Inspección de Obra tendrá a su cargo las tareas de medición y control de los trabajos contratados, encontrándose facultada para exigir el cumplimiento de todas las disposiciones que conforman la Documentación del Contrato a fin de asegurar la fiel aplicación de las normas del contrato, especificaciones técnicas y la buena ejecución de los trabajos.

La Inspección de Obra fiscalizará además la calidad de los materiales y de la mano de obra, la marcha de los trabajos y el cumplimiento de las demás obligaciones contractuales.

Además, conjuntamente con el Contratista y/o profesional responsable efectuará las mediciones que servirán de base para la confección de los certificados de obra.

La actuación de la Inspección y la certificación de obras no eximen al Contratista de su responsabilidad directa por la correcta ejecución de los trabajos conforme a las reglas de su ciencia, arte u especialización.

Los Inspectores de Obra tendrán libre acceso sin aviso previo a las plantas centrales y depósitos del Contratista.



7.11. Oficina para Inspección de Obra

La Contratista deberá proveer, en el edificio donde se llevara a cabo la obra, una oficina para la Inspección de Obra, con mobiliario, climatización, acceso a sanitarios, conexión informática, insumos administrativos, etc. PC con software de última generación con programas instalados de Autocad, Word, Excel, etc. y acceso a una impresora de inyección a tinta.

Asimismo, dicha oficina deberá disponer de instrumental completo para efectuar todas las mediciones y controles técnicos necesarios hasta la recepción provisional.

Todos los elementos quedarán en poder del Contratista después de producirse la Recepción Provisoria de la Obra, en el estado de conservación en el que se encuentren.

7.12. Errores en la documentación y discrepancias técnicas

Regirá lo dispuesto en el artículo 49 de la Ley de Obras Públicas.

Asimismo, cuando se detecte la existencia de errores materiales se corregirán de forma inmediata.

Planos: en caso de discrepancias entre la dimensión apreciada a escala y la expresada en cifras o letras, prevalecerá esta última. En caso de discrepancias entre una cifra expresada en números y la expresada en letras, prevalecerá esta última.

7.13. Notificaciones al contratista

De acuerdo al numeral 8.26 del PBCG queda complementado de la siguiente manera:

Todas las comunicaciones que se cursen entre el Comitente y la Contratista se realizan mediante Órdenes de Servicios y toda orden de servicio no observada dentro de las CUARENTA Y OCHO (48) horas de extendida se da por aceptada y pasa a formar parte del contrato sin que ello implique retribución adicional alguna, salvo expresa indicación en contrario.

El Libro de Órdenes de Servicio deberá tener hojas numeradas por triplicado. En este libro se redactarán las Órdenes de Servicio impartidas por la Inspección de Obra, que serán firmadas por el Inspector de Obra y por el Profesional Responsable del Contratista como constancia de haber tomado conocimiento.

También se anotarán en él los resultados de los ensayos de materiales que se efectúen, como toda otra novedad que se registre durante la marcha de las obras.

7.14. Trabajo en la Vía Pública (*en caso de corresponder*).

El Contratista deberá cumplir con lo dispuesto en la Ley N° 24.449, su reglamentación y el Anexo de señales para obra en la vía pública del Gobierno de la Ciudad Autónoma de Buenos Aires, en cuanto a señalamiento y demarcación de la zona de trabajos.

7.15. Documentación conforme a obra.

Una vez aprobada la documentación conforme a obra presentada por el Contratista ante la Inspección de Obra, el Contratista deberá tramitar, la autorización de obra de conformidad el Código de Edificación (Ley N° 6.100).

8. PERSONAL

El Contratista está obligado a asegurar antes de la iniciación de la obra, a todo su personal, tanto administrativo como personal de obra, en una Aseguradora de Riesgos del Trabajo (ART) de



conformidad a lo dispuesto en este PBCP en materia de seguros, sin perjuicio de obligarse a mantener indemne al Comitente ante cualquier reclamo que surgiera como consecuencia de hechos o actos relativos a la relación de empleo del Contratista con el personal afectado a los trabajos. Las incorporaciones de nuevo personal a las nóminas del personal del Contratista, serán presentadas por Declaración Jurada. Las altas y bajas del personal deben quedar registradas en el parte diario.

El Contratista responderá por la conducta que observa su personal, como así también por los deterioros, desórdenes o cualquier otro hecho anormal derivado de la conducta de los mismos. El Contratista tendrá plena responsabilidad por los reclamos que resulten de hechos o actos cometidos por el personal a su cargo, lo que se extenderá a los reclamos por lesiones, muerte o daño a la propiedad, que deriven de ellos.

8.1. Salarios

El contratista deberá mantener al día el pago de las sumas salariales, convencionales y todas las referentes a las cargas sociales y previsionales del personal que emplee en la obra y no podrá deducirle suma alguna que no responda al cumplimiento de leyes o de resoluciones del Poder Ejecutivo o del Poder Judicial y dará estricto cumplimiento a las disposiciones sobre legislación del trabajo y a las que en adelante se impusieran.

Sin perjuicio de lo establecido en el artículo 78 y concordantes de la Ley N° 6246, toda infracción al cumplimiento de estas obligaciones podrá considerarse negligencia grave a los efectos de la rescisión del contrato por culpa del contratista y en todos los casos impedirá el trámite y el pago de los certificados de obras.

El contratista deberá adjuntar junto al Plan de Trabajo la nómina del Personal afectado a la Obra con sus correspondientes datos identificatorios de modo que se permita su individualización por parte del Comitente y la Inspección de Obra.

El contratista será el único responsable por el pago de los salarios y cargas sociales del personal afectado a la obra sin excepción alguna, respondiendo, además, por los daños y perjuicios en los casos de posibles reclamaciones judiciales o extrajudiciales que produjere tal incumplimiento, no existiendo vínculo jurídico alguno entre el personal y el CONSEJO, no teniendo el CONSEJO responsabilidad alguna por los hechos, actos u omisiones del Contratista y/o de su personal afectado a la obra.

El Contratista será responsable de cualquier accidente que ocurra al personal que de él depende, como así también del incumplimiento de las obligaciones que le correspondan, quedando el CONSEJO liberado de toda responsabilidad referida a las situaciones descriptas anteriormente.

El Contratista asume cualquier obligación que surja de las modificaciones en las relaciones laborales con sus dependientes durante el término del contrato, desligando al CONSEJO de toda responsabilidad y/o intervención en todas las cuestiones que, al respecto, pudieran ocurrir.

El Contratista deberá proveer a su personal de las prendas de vestir y accesorios necesarios para el correcto y seguro cumplimiento de sus tareas, con leyenda o tarjeta identificadora de la empresa de modo que lo diferencie del personal del CONSEJO y público en general. Eventualmente, el CONSEJO podrá solicitar a la empresa contratista la provisión, a su exclusivo costo, de una pechera identificatoria para el personal de obra.



8.2. Horario de trabajo

Al labrarse el acta de inicio, se dejará constancia en la misma del horario en que el contratista desarrollará sus tareas y, si desea modificar dicho horario, deberá solicitarlo por intermedio del Libro de Notas de Pedido exponiendo las razones y demás argumentos que considere conveniente.

La D.G.O.S.G. podrá acceder a dicho requerimiento, sin necesidad de fundamentación alguna en cualquiera de los casos y comunicará al Contratista su decisión por intermedio de la Inspección de Obra mediante el Libro de Órdenes de Servicios.

En caso de acceder al requerimiento formulado por el Contratista, el nuevo horario deberá quedar asentado en el Libro de Órdenes de Servicio para su efectivo control por parte de la Inspección.

9. MATERIALES

9.1. Calidad de los materiales

El numeral 10 del PBCG queda complementado con lo siguiente:

La Inspección de Obra podrá requerir la verificación de la calidad de los materiales en cualquier momento del desarrollo de la obra. Asimismo, a requerimiento de la Inspección de Obra, el Contratista deberá enviar a su cargo muestras al laboratorio que designe dicha Inspección, para todos aquellos materiales cuyo análisis no pueda ser efectuado en la obra.

Para esta clase de materiales el Contratista deberá presentar muestras de acuerdo a lo que indique la Inspección de Obra. La Inspección de Obra comunicará al Contratista, a través del Libro de Órdenes de Servicio la correspondiente aceptación o rechazo de los materiales, dispuesto por el organismo técnico.

Cuando las especificaciones no establezcan plazo para la comunicación de la aceptación o rechazo, éste será de CINCO (5) días para los materiales e inspección en las obras y DIEZ (10) días en el caso de materiales que deban ser estudiados en el laboratorio.

Las demoras motivadas por rechazo de materiales presentados son imputables al Contratista.

Parte de las muestras del material aceptado deberá ser conservado en obra como muestra testigo. El Contratista será responsable de cualquier reclamo o denuncias que pudieran originar la provisión o el uso indebido de materiales patentados.

Independientemente de la aprobación inicial del tipo de material a emplear, la inspección de Obra extraerá periódicamente muestras en los lugares de trabajo y en caso que alguna partida de material no reuniera las condiciones previstas en las Especificaciones Técnicas, procederá a su inmediato rechazo.

Los gastos de provisión, extracción, envase y transporte de las muestras hasta donde deban realizarse los ensayos serán por cuenta del Contratista.

Los materiales rechazados serán retirados de la obra por el Contratista dentro del plazo de VEINTICUATRO (24) horas de notificado. Cuando el Contratista no cumpliera esta orden, la Inspección de Obra podrá hacer retirar los materiales rechazados y serán por cuenta del Contratista.



los gastos que se originen, no responsabilizándose el CONSEJO por pérdidas, sustracciones u otros perjuicios que esta medida pudiera causar al Contratista, previa notificación del lugar de depósito.

9.2. Materiales y objetos provenientes de excavaciones y demoliciones

El Contratista hará entrega al CONSEJO de todos los objetos de valor material, científico, artístico o arqueológico que hallare al ejecutar los trabajos encomendados, debiendo trasladar los mismos al depósito que establezca la Inspección de Obra.

10. SUBCONTRATACIONES

El Contratista solamente podrá subcontratar parte de sus trabajos si media la previa conformidad escrita de la Inspección de Obra y aprobación del subcontrato. Lo antedicho no exime al Contratista de sus obligaciones para con el CONSEJO.

La Inspección de Obra podrá denegar la conformidad a la subcontratación, sin necesidad de invocar causa o fundamento alguno y sin que tal negativa otorgue algún derecho al Contratista ni justifique atrasos en el plan de obra.

En ningún caso el Comitente reconocerá obligaciones contractuales con ningún Subcontratista y la subcontratación de obras y servicios no eximirá en ningún caso al Contratista de la responsabilidad de ejecutar la Obra de acuerdo con los Documentos Contractuales, ni el Comitente asumirá ninguna responsabilidad por la aprobación de cualquier Subcontratista o subcontrato. Si durante la construcción de la Obra, el comitente considerase que un Subcontratista es incompetente para la ejecución del trabajo subcontratado, lo notificará al Contratista, quien deberá tomar las medidas necesarias para la cancelación de dicho Subcontrato.

Queda entendido que cualquier trabajo subcontratado estará sujeto a las disposiciones pertinentes de los Documentos Contractuales.

11. RESPONSABILIDAD

11.1. Perjuicio por incendio

El Contratista deberá extremar las medidas de precaución para evitar incendios en la obra durante los períodos de ejecución y de conservación, debiendo a tal fin disponer de los elementos apropiados, según la naturaleza de las obras o trabajos. Será responsabilidad exclusiva del Contratista todos aquellos perjuicios ocasionados a la obra como los que pudieran ocasionarse a personas o cosas en caso de incendio.

Sobre prevención y protección contra incendio en la obra, maquinarias y/o vehículos, el responsable del servicio de higiene y seguridad de la obra o contratista, dispondrá que tipo de extintor y cantidad mínima de elementos de protección y extinción de incendios serán necesarios, quedando obligada la contratista a cumplir tales indicaciones. De la misma forma deberá inspeccionar con periodicidad el estado y funcionamiento de los mismos.

11.2. Seguros

De conformidad con lo que expresa el numeral 19.6 del PBCG se complementa con las siguientes estipulaciones:



11.2.1 Seguros a contratar

a) Generalidades

El Adjudicatario deberá contratar los seguros que se detallan en el presente artículo y acreditar la constitución de los mismos y su vigencia durante todo el periodo contractual, mediante la presentación de copias de sus respectivas pólizas y comprobantes de pago del premio.

Asimismo, cabe señalar que, deberán acreditarse las coberturas, como mínimo una vez por año o cada vez que modifique y/o cambie de compañía aseguradora, siempre con previa autorización del CONSEJO, o cada vez que el CONSEJO lo solicite, se presentarán copias de las pólizas y de sus comprobantes de pago del premio.

La contratación de los seguros que aquí se refiere es independiente de aquellos otros que le sean legalmente exigibles al Adjudicatario por su actividad a fin de brindar cobertura a los posibles daños que afecten a terceros, como consecuencia de otras cuestiones atinentes a su actividad.

El Adjudicatario deberá mantener actualizadas todas las pólizas de los seguros exigidos con antelación no menor a cuarenta y ocho (48) horas a que opere la fecha de vencimiento de las mismas, que deberán tener vigencia hasta la efectiva finalización de los trabajos encomendados conforme el contrato y/o contratos celebrados, incluidas las posibles prórrogas.

Si durante la prestación de la ejecución contractual se produjera el vencimiento de las pólizas, el Adjudicatario estará obligado a constituir nuevos seguros hasta la finalización efectiva de la relación contractual, con una antelación no menos de cuarenta y ocho (48) horas a que opere la fecha de vencimiento de las mismas. La no actualización de las pólizas dará lugar a las sanciones que por ello correspondan, de acuerdo a las convenciones contractuales.

El adjudicatario será el único responsable de los perjuicios que ocasionare la inobservancia de los seguros exigidos en el presente Pliego, en las formas y con la vigencia estipulada, quedando el CONSEJO exento de toda responsabilidad respecto de cualquier siniestro que se produjera en este caso.

Queda entendido que, sin perjuicio de su responsabilidad general por los siniestros que pudieran ocurrir durante los trabajos contratados, el Contratista asume el importe de las franquicias obligatorias impuestas por las Compañías Aseguradoras.

Quedará a criterio del CONSEJO conforme los trabajos a efectuar objeto de la presente contratación la inclusión/incorporación/exclusión de cláusulas de cobertura, medida de la prestación y modificación de sumas aseguradas, durante la vigencia de las pólizas contratadas por el adjudicatario.

b) De los seguros en particular

1) Laborales: Los exigidos por las leyes laborales vigentes para proteger al personal en relación de dependencia, mediante seguro suscripto con una Aseguradora de Riesgo del Trabajo (ART) autorizada para brindar ese tipo de cobertura, incluyendo específicamente las contingencias derivadas de los accidentes de trabajo, de muerte, invalidez total o parcial .

Seguro de Riesgos del Trabajo

En el supuesto de la cobertura de riesgos de trabajo, para trabajadores en relación de dependencia:



- Se deberá acompañar junto con la póliza, certificados de cobertura de los trabajadores, en los cuales se detalle el siguiente texto:

Por la presente, la A.R.T, renuncia en forma expresa a reclamar o iniciar toda acción de repetición o de regreso contra el Consejo de la Magistratura de la Ciudad de Autónoma de Buenos Aires, sus funcionarios y/o empleados, sea con fundamento en el art. 39 ap. 5 de la Ley 24.557 y modificatorias, o en cualquier otra norma jurídica, con motivo de las prestaciones en especie o dinerarias que se vea obligada a abonar, contratar u otorgar al personal dependiente o ex dependiente del Adjudicatario/Contratista, amparados por la cobertura del contrato de afiliación N° XXXX, por accidentes del trabajo o enfermedades profesionales, ocurridos o contraídas por el hecho o en ocasión de trabajo.

2) Seguro de Accidentes Personales (en caso de corresponder)

En el supuesto de la cobertura de Seguro de Accidentes Personales, para quienes prestan servicios bajo las distintas modalidades de contratación y no revistan relación de dependencia:

-Se deberá acompañar junto con la póliza, certificados de cobertura de los trabajadores, en los cuales se detalle el siguiente texto:

Por la presente, la “Aseguradora”, renuncia en forma expresa a reclamar o iniciar toda acción de repetición o de regreso contra el Consejo de la Magistratura de la Ciudad de Autónoma de Buenos Aires, sus funcionarios y/ ó empleados, con motivo de las prestaciones en especie o dinerarias que se vea obligada a abonar, contratar u otorgar a los prestadores de servicios que haya contratado el Adjudicatario/Contratista, amparados por la póliza N° XXXX y por accidentes ocurridos por el hecho o en ocasión de trabajo.

Las condiciones de cobertura mínimas serán las siguientes:

Seguro de Accidentes Personales: La aseguradora se obligará a indemnizar a los asegurados, ante el fallecimiento accidental e invalidez total y/o parcial permanente derivados de accidentes acaecidos, como así también en concepto de las erogaciones en que se incurran por asistencia médica y/o farmacéutica según topes indemnizatorios determinados en póliza.

Alcance de las coberturas: Jornada de servicio incluyendo cobertura in-itinere. **Sumas a Asegurar (Monto Mínimo):**

Muerte: Pesos veinte millones (\$ 20.000.000)

Invalidez Total y/o parcial por accidente: Pesos ocho millones (\$ 8.000.000)

Asistencia Médico Farmacéutica (AMF): Pesos cuatro millones (\$ 4.000.000)

3) Seguro de Todo Riesgo Construcción:

La contratista deberá contratar una cobertura de seguros que ampare los riesgos inherentes a la obra asegurando toda pérdida o daño a los bienes asegurados por cualquier causa. En tal sentido, se detallan de manera enunciativa y no taxativa los riesgos a incluirse dentro de la cobertura:

- 1) Incendio, rayo y explosión.
- 2) Terremoto, maremoto, temblor o erupción volcánica.



- 3) Ciclón, huracán, tempestad, granizo, inundación, enfangamiento, derrumbes, hundimiento o deslizamiento del terreno, etc.
- 4) Caída de aviones o partes de ellos.
- 5) Robo.
- 6) Derrumbes, caídas de objetos, fracturas, fisuras, roturas, desmoronamiento de la obra y/o equipos y otros daños análogos, típicos de la construcción.
- 7) Huelga
- 8) Período de mantenimiento
- 9) Campamento y construcciones temporarias.
- 10) Remoción de escombros.
- 11) Error de diseño/falla de materiales
- 12) Gastos adicionales por horas extras y de aceleración.
- 13) Responsabilidad Civil: con el objeto de amparar todos los daños que se ocasionen a personas o cosas de terceros y/o del GCABA, como consecuencia, directa o indirecta de la prestación del objeto de la presente Licitación Pública, por un monto mínimo de suma asegurada de pesos cuarenta millones (\$40.000.000).

La cobertura incluirá los daños que se ocasionen por el uso y desplazamiento de los automotores o maquinarias y equipos viales afectados a los servicios contratados y/o los que provoquen o involucren a la carga transportada, así como aquellos que sean ocasionados por el personal a su cargo y/o subcontratado. También estarán cubiertos por estas pólizas los eventos producidos como consecuencia de cualquier accidente que se produzca como consecuencia directa o indirecta de los trabajos en ejecución.

De corresponder, formarán parte de esta cobertura los eventuales accidentes que se produzcan a consecuencia de conexiones eléctricas provisionales o definitivas defectuosas, zanjas abiertas (con o sin protección), solados (pavimentos y/o Veredas) deteriorados o sin reparar como consecuencia del desarrollo de la prestación contratada, entendiéndose comprendidos aquellas situaciones conexas como zanjas, pozos abiertos, etc.

Estarán incluidos dentro de la cobertura los accidentes ocasionados en restos de viejas instalaciones que con motivo de la prestación contratada puedan existir y deban ser removidos y retirados por las Contratistas. En virtud de la diversidad de riesgos y los distintos escenarios de pérdida que permite incluir la presente cobertura, quedará a criterio del CONSEJO conforme los trabajos a efectuar objeto de la presente contratación la inclusión/incorporación/exclusión de cláusulas de cobertura, medida de la prestación y modificación de sumas aseguradas, durante la vigencia de las pólizas contratadas por el adjudicatario.

En caso de que el monto de la póliza no alcance a cubrir los daños provocados, la diferencia resultante es asumida por el contratista.

Las pólizas deberán contener:

- Un endoso sin restricción de ninguna especie o naturaleza a favor del Consejo de la Magistratura de la Ciudad Autónoma de Buenos Aires.
- Una cláusula por medio de la cual la adjudicataria se compromete a comunicar fehacientemente al Consejo de la Magistratura de la Ciudad Autónoma de Buenos Aires con



treinta (30) días de anticipación de cualquier cambio en las condiciones de la póliza, o de la cancelación y/o vencimiento de la misma y/o de reducciones en los montos de las coberturas.

Valor asegurable

El valor asegurable total será el valor final de la obra.

De corresponder, se aceptaran sumas de menor monto al valor final de obra en adicionales específicos. El adjudicatario deberá procurar la actualización permanente de las sumas aseguradas.

Vigencia de la cobertura

La cobertura comenzará a operar desde el momento en que se inicien las primeras tareas y/o el envío de los primeros materiales y finalizará con la fecha prevista de entrega provisoria y/o definitiva, más su periodo de prueba de corresponder.

5) Seguro Técnico Equipamiento/Maquinaria:

El adjudicatario deberá cubrir sus máquinas y equipos a partir del momento en que se encuentra efectuando la obra objeto de la presente contratación.

Cobertura General:

Cobertura contra pérdidas y/o daños materiales externos, siempre que tales pérdidas y/o daños se produzcan en forma accidental, súbita e imprevista y que se haga necesaria una reparación y/o reposición. Cobertura Básica:

Daños totales por Incendio, Accidente, Robo y/o Hurto, a prorrata hasta el valor individual de cada equipo.

11.2.2. Requisitos de los seguros

Todos los seguros deberán ser contratados en Compañías Aseguradoras con domicilio en C.A.B.A. y de reconocida solvencia y seriedad, a juicio exclusivo de la Inspección de Obra. Esta contratación deberá incluir al CONSEJO como cotitular y/o beneficiario según corresponda y deberá contener el mismo una cláusula de “no repetición” contra el CONSEJO.

Todos los seguros deberán presentarse en originales y con copias a la Inspección de Obra previo a la suscripción del Acta de inicio de los trabajos hasta la Recepción Definitiva de los mismos. El seguro de incendio deberá constituirse mediante una póliza de valor progresivo por el monto total de la obra. Debe preverse la renovación de los seguros en caso de prórroga del plazo de obra y el período de garantía de la obra.

Los seguros deberán tener vigencia hasta la Recepción Definitiva Total de la obra. No se admitirán contrataciones por lapsos menores, debiendo presentarse el comprobante de pago hasta el mismo día de su vencimiento. A los efectos del cómputo del plazo para la contratación del seguro se deberá contratar por un período igual al plazo de obra, teniendo en cuenta que, de existir prórrogas, el seguro deberá renovarse y cubrir hasta la Recepción Definitiva Total.

Los gastos que origine la contratación de los seguros, serán a cargo del Contratista y el costo estará incluido en los gastos generales.



Cada uno de los seguros deberá contar con el recibo de cancelación del premio respectivo. Si tal premio se abona en cuotas ello deberá ser comunicado oficialmente a la Inspección de Obra, conjuntamente con el plan de pagos, debiendo consecuentemente presentar los compromisos de cancelación de cada una de ellas, en las fechas previstas en el mencionado plan y mediante recibo oficial de la Compañía.

No se conformará ningún certificado de obra y/o no se autorizará ningún pago mientras no se cuente con los seguros requeridos en la documentación licitatoria. Igual criterio se seguirá ante la falta de presentación tanto de los comprobantes de cancelación del premio respectivo, como de los recibos que acrediten el pago de las cuotas si existiese plan de pagos.

El CONSEJO no reconocerá intereses por pago fuera de término de los certificados ante la falta de alguno de los requisitos indicados.

De no obtener las pólizas definitivas en el plazo establecido, podrá presentarse un Certificado de Cobertura, el que tendrá una vigencia de CINCO (5) días, desde la fecha de su presentación ante el CONSEJO, el mismo deberá cumplimentar todas las disposiciones contenidas en éste numeral.

El Contratista será el único responsable de los perjuicios que ocasionaren la falta de cumplimiento en los seguros quedando el CONSEJO, exento de responsabilidad respecto de cualquier siniestro que se produjera.

El Contratista adoptará los recaudos necesarios a fin de mantener actualizadas las vigencias de las pólizas, sus montos, las cuotas de cancelación del premio, etc. quedando exento el CONSEJO de tal circunstancia.

En cualquier momento durante el transcurso de la obra y a través de la Inspección de Obra podrá solicitar a la Contratista el cambio de la Compañía Aseguradora, siempre que la misma no satisfaga los intereses de la Inspección de Obra.

12. COMUNICACIONES

12.1. Libro de órdenes de servicio

El Libro de Órdenes de Servicio es el instrumento de comunicación a través del cual se dejan sentadas por escrito las Órdenes de Servicios impartidas por la Inspección de Obra.

Las mismas serán firmadas por el Inspector de Obra y por el Profesional Responsable, y constituirán constancia fehaciente de haberse notificado.

De acuerdo a lo establecido en el numeral 8.26 del PBCG, el Contratista podrá observar en forma fundada la Orden de Servicio dentro de las CUARENTA Y OCHO (48) horas contados a partir de su notificación, y en ese caso, se suspenderá la obligatoriedad del cumplimiento de la Orden de Servicio por el mismo plazo.

Si luego de la observación realizada, el Inspector de Obra reiterara la misma Orden de Servicio, entonces el Contratista deberá cumplir la orden sin más dilaciones.



El Libro de Órdenes de Servicio deberá tener hojas numeradas por triplicado y será provisto por el Contratista.

12.2. Libro de notas de pedido

En el Libro de Notas de Pedidos se asentarán los pedidos de aprobación de las distintas etapas de la obra, otras observaciones que desee efectuar o pedidos de aclaración según lo indicado en el numeral 8.27 del PBCG.

El Representante Técnico firmará las Notas de Pedido emitidas, y el Inspector de Obra procederá a su aceptación o rechazo, indicando las causas del mismo, firmando al pie.

El libro de Notas de Pedido deberá tener hojas numeradas por triplicado y será provisto por la Empresa Contratista.

12.3. Bibliorato de certificados

En este bibliorato se deberá archivar un duplicado de los certificados de la obra.

13. PENALIDADES Y SANCIONES

Este ítem se rige por lo establecido los artículos 74 y 75 de la Ley N° 6.246 y su reglamentación (Resolución CM N° 128/2021).

13.1. Penalidades

Los oferentes o contratistas, según el caso, podrán ser pasibles de las siguientes penalidades, las que serán aplicadas por el Organismo Contratante:

- a. Llamado de atención;
- b. Pérdida de la garantía de mantenimiento de la oferta;
- c. Pérdida de la garantía de cumplimiento de contrato y fondo de reparos;
- d. Multa por incumplimiento de sus obligaciones;
- e. Rescisión por culpa del contratista.

13.2. Sanciones

Los contratistas podrán ser pasibles de las siguientes sanciones, en los supuestos de incumplimiento de sus obligaciones en el ámbito del presente:

- a. Apercibimiento;
- b. Suspensión para contratar
- c. Inhabilitación como contratista de obra pública

13.3. Penalidades a Uniones Transitorias (U.T.)

En los casos en que el Contratista fuera una U.T., la sanción que eventualmente pudiera serles aplicada deberá ser afrontada en forma solidaria.

Cuando corresponda la solicitud de suspensión al SICO-COP, la misma se hará extensiva a todas las empresas integrantes de la U.T. contratista. Será facultad del CONSEJO hacer efectiva dicha medida.



13.4 Multas

El monto de las multas surgirá, en cada caso, de la suma de las multas diarias aplicadas hasta el momento de subsanarse el incumplimiento que dio origen a las mismas o hasta sumar el monto máximo a aplicar. El comienzo y final de la Multa deberá quedar registrado en los Libros de Comunicaciones.

La aplicación de la multa queda sujeta a la aprobación de la autoridad competente.

- En caso de incumplimiento de las órdenes de servicio impartidas por la Inspección de Obra, se procederá a la aplicación de una multa diaria igual a 1/1000 del monto total del contrato, incluidas las ampliaciones –si las hubiere.
- Por cada día de atraso en el cumplimiento de los plazos parciales o finales o en las tareas inherentes al replanteo de obra, o en el plan de trabajo, se procederá a la aplicación de una multa diaria igual a 1/1000 del monto total del contrato, incluidas las ampliaciones si las hubiere y/o cuando el avance de obra fuera menor en un VEINTE POR CIENTO (20%) o más de lo aprobado según el plan de trabajo e inversiones. El avance de obra se determinará con la certificación mensual. La Inspección determinará a su criterio si es necesaria una evaluación del avance de obra de forma quincenal, para lo cual se efectuará una medición valorada en forma conjunta con el contratista. En caso de discrepancia con el resultado de esa medición se aplicará el criterio sustentado por la Inspección, haciéndose posteriormente, si correspondiera, la rectificación pertinente.
- Incumplimiento de condiciones de seguridad e higiene y medio ambiente, sin perjuicio de las deducciones efectuadas sobre la certificación de acuerdo con lo establecido en el PET, de incurriese en reiteraciones en los incumplimientos y dependiendo de su gravedad, se considerará la aplicación de una multa adicional equivalente al DOS POR CIENTO (2%) del monto certificado en el mes en curso por incumplimiento de condiciones de seguridad e higiene y medio ambiente.

14. CERTIFICACIÓN, PAGOS Y GARANTÍAS

El Numeral 15 del PBCG se completa de la siguiente manera:

14.1. Medición y Certificación de Obras

A los fines de la medición se entenderá por trabajos ejecutados aquellos que se ajusten a lo estipulado en PBCP, PET y las órdenes de servicios (Ver Anexo IV).

El Contratista o su Representante Técnico están obligados a asistir a todas las mediciones de las obras ejecutadas, parciales o finales, provisorias o definitivas. Si el Contratista se negare a presenciarlas o no concurriere a la citación que se le formule al efecto, se lo tendrá por conforme con el resultado de la operación practicada por la Inspección.



La observación o falta de conformidad que se refiera a la medición o clasificación de obras cubiertas o trabajos cuyas medidas, características, entre otras, pudieran alterarse con el transcurso del tiempo por el uso o por otra causa, o que resulte dificultoso o imposible de verificar posteriormente, deberá ser formulada en la primera oportunidad en que tales obras se clasifiquen o midan.

La medición se hará a partir del primer día hábil siguiente al del vencimiento del período o etapa que se fije para la ejecución de los trabajos con la intervención del representante técnico del contratista, o quien él designe, y del inspector de obra.

En caso de disconformidad con la medición, el contratista deberá dejar constancia en el mismo acto de la medición librándose acta.

La certificación se emitirá dentro del plazo y en las condiciones que fijen los pliegos de condiciones al vencimiento del período o etapa de ejecución de los trabajos. Dicho plazo no podrá exceder los DIEZ (10) días hábiles administrativos contados desde el último día de cada período de ejecución (Ver Anexo V).

Si el contratista dejare de cumplir con las obligaciones a su cargo tanto para efectuar la medición como para expedir los certificados, ambos podrán ser realizados de oficio por el comitente sin perjuicio de las reservas que el contratista pueda formular. Si fuere el comitente quien no cumpliera sus obligaciones en el plazo establecido, el contratista dejará constancia y desde ese momento se computará el plazo de mora para el cómputo de los intereses en caso en que como consecuencia de ello se demorase el pago de los trabajos.

14.2. Aprobación de los certificados

Previo a la tramitación del pago de los certificados, los mismos deberán contar con la expresa aprobación del Organismo encargado de la Inspección de Obra.

Para que la presentación sea válida en conjunto con el certificado, deberá acreditarse el pago de las primas de pólizas de seguro requeridas en los presentes pliegos y declaración jurada F.931 de la Administración Federal de Ingresos Públicos.

Asimismo, la Inspección de Obra podrá exigir para proceder al cobro de algún certificado, por Orden de Servicio, presentar con carácter de declaración jurada, lo siguiente:

- a) Pago de haberes del personal, mes a mes.
- b) Fotocopia de la póliza y comprobante de pago del seguro de vida obligatorio.
- c) Fotocopia de la constancia de haberle entregado al personal, ropa de trabajo y los elementos de seguridad necesarios para la tarea que va a realizar.

14.3. Pago de los Certificados

Según numeral 15.7 del PBCG que queda complementado de la siguiente manera:

El pago de los certificados de obra se hará dentro de los TREINTA (30) días hábiles a partir de la fecha de la conformación del mismo que se dará con la emisión del Parte de Recepción Definitiva (PRD) y/o Certificado de Avance de Obra (CAO), la que tendrá que ocurrir dentro de los DIEZ (10) días hábiles de presentación del certificado.



El pago de los certificados de anticipo financiero se hará dentro de los QUINCE (15) días hábiles a partir de la fecha de la conformidad del mismo que se otorgará con la emisión del PRD o Certificado de Anticipo Financiero (CAF).

14.4. Retenciones sobre los certificados y fondo de reparo

De acuerdo a los numerales 15.4 y 15.5 del PBCG que quedan complementados de la siguiente manera:

La garantía de fondo de reparo será fijada en un cinco (5%) del monto del contrato, según el artículo 42 de la Ley N° 6246 y su reglamento.

Sobre todos los certificados de obra y de acopio se retendrá entre el CINCO por ciento (5%) del monto del certificado.

Este fondo quedará en poder del CONSEJO en garantía de la correcta ejecución de los trabajos y para hacer frente a reparaciones que fueran necesarias y que el Contratista no ejecutara cuando le fuera ordenado.

14.5. Retención sobre los pagos

En los certificados de obra se podrán deducir las sumas que por cualquier concepto debe reintegrar la Contratista.

Cuando corresponda el pago de intereses los mismos se determinarán sobre la suma líquida a pagar al Contratista de acuerdo con el resultado final que arroje la liquidación del certificado y previa la deducción de las sumas que se retengan por concepto de multas, fletes y todo otro concepto que se debite al Contratista, originado en cualquier clase de retención que se efectuará con arreglo a las cláusulas contractuales.

14.6. Comisiones bancarias para el pago de los certificados

Las comisiones bancarias que se originen por transferencias de fondos serán por cuenta de quién las solicite.

Si fuese imprescindible transferir fondos a percibir por el Contratista por el pago de las obligaciones del mismo, de carácter perentorio, el CONSEJO le deducirá el importe de las comisiones bancarias que resulten.

14.7. Gastos y derechos

Todos los pagos de gastos y derechos que deriven de la ejecución de la obra serán abonados en su totalidad por el Contratista, incluso los derechos correspondientes al pago del servicio del agua corriente o de red utilizada en la construcción.

Asimismo, los trámites, derechos, aranceles y gastos que demande la instalación, provisión y consumo de energía eléctrica, fuerza motriz, gas, etc., correrán por exclusiva cuenta del Contratista.



15. MODIFICACIÓN DE OBRA Y FIJACIÓN DE PRECIOS NUEVOS

Los proyectos podrán ser modificados por razones de interés público, para su completamiento o para su mejoramiento, por razones de mejor funcionalidad, ornato, cumplimiento de normativas dictadas con posterioridad a la aprobación del mismo, corrección de defectos que se advirtieran durante el curso de su ejecución, dificultades materiales imprevistas, cambio de competencias del organismo contratante que afecten el contrato o por otras causas debidamente justificadas.

Las alteraciones a las que alude el párrafo anterior podrán ser dispuestas aun cuando el proyecto ejecutivo de la obra hubiere sido provisto por el contratista y dicho proyecto presentara modificaciones respecto de los ítems y cantidades de obra respecto del proyecto contratado.

Las modificaciones deberán ser aprobadas por la autoridad competente sin que en ningún caso den derecho de indemnización a favor del contratista, debiendo respetarse en todo momento la ecuación económica financiera del contrato. Deberán ser dispuestas por acto administrativo.

Si como consecuencia de las modificaciones contractuales dispuestas resultara necesario modificar los plazos secuenciales, parciales o finales de las Obras, el acto administrativo que las apruebe incluirá las respectivas adecuaciones de plazos y del Plan de Trabajos e Inversiones.

Las alteraciones del proyecto o la aprobación de proyectos ejecutivos que produzcan aumentos o reducciones de costos o trabajos contratados, o la incorporación de nuevos trabajos, serán obligatorias para el contratista, abonándose, en el primer caso, el importe del aumento, sin que tenga derecho en el segundo a reclamar ninguna indemnización por los beneficios que hubiera dejado de percibir por la parte reducida, suprimida o modificada.

Si el contratista justificase haber acopiado o contratado materiales o equipos para las obras reducidas o suprimidas, se hará un justiprecio del perjuicio que haya sufrido por dicha causa, el que le será certificado y abonado.

Cuando las modificaciones mencionadas en primer párrafo generen trabajos adicionales o economías cuyo balance exceda en más el VEINTE POR CIENTO (20%) del monto total del contrato, a valores básicos de obra y las mismas no sean aceptadas por el contratista, el contrato podrá declararse rescindido sin culpa de las partes.

En ningún caso el aumento podrá exceder en un CUARENTA POR CIENTO (40%) del total del contrato redeterminado (a valores de la última redeterminación aprobada hasta esa fecha).

No le serán reconocidas al contratista ningún tipo de trabajo adicional que no haya sido autorizado previamente por la autoridad competente, mediante orden escrita y con las prescripciones legales correspondientes.

Precios Nuevos.

El numeral 13.5 del PBCG queda complementado de la siguiente manera:

Si en el contrato de obra pública celebrado, el organismo contratante hubiera fijado precios unitarios y las modificaciones implican en algún ítem un aumento o disminución superiores a un VEINTE POR CIENTO (20%) del importe del contrato, el organismo contratante o el contratista



tendrá derecho a que se fije un nuevo precio unitario de común acuerdo. Lo mismo, para el supuesto de ejecución de trabajos no previstos en el contrato.

En el caso de aumentos el nuevo precio sólo será aplicado sobre la cantidad de trabajo que exceda de la cantidad que figura en el presupuesto oficial de la obra para ese ítem y en el caso de disminución el precio nuevo se aplicará sobre los trabajos pendientes de ejecución.

Si no se lograra acuerdo entre los contratantes respecto de los nuevos precios el Consejo podrá disponer que los trabajos del ítem disminuido o los excedentes del que se ha aumentado, se lleven a cabo directamente o por nuevo contrato con un tercero, sin derecho a reclamación alguna por parte del contratista.

La supresión total de un ítem que supere el VEINTE POR CIENTO (20%) del monto total del contrato sólo dará derecho a la extinción del contrato sin culpa de las partes.

Si para llevar a cabo las modificaciones mencionadas, o por cualquier otra causa, resultare necesario suspender en todo o parte de las obras contratadas, el comitente deberá comunicar al contratista la orden correspondiente por escrito, siendo esta comunicación requisito indispensable para la validez de la neutralización, debiéndose proceder a la medición de la obra ejecutada, en la parte que alcance la suspensión y a extender acta del resultado.

En dicha acta se fijará el detalle y valor del plantel, del material acopiado y del contratado, en viaje o construcción, y se hará una nómina del personal que deba quedar a cargo de la obra. El contratista tendrá derecho, en ese caso, a que se le indemnice por todos los gastos y perjuicios que la suspensión total o parcial le ocasione, los que deberán serle certificados y abonados, siempre y cuando la suspensión no sea por causas imputables al contratista.

El Contratista tendrá a su cargo acreditar los gastos improductivos en que hubiese incurrido, para lo cual se podrán tener en cuenta los análisis de precios presentados y aprobados. Las reclamaciones del Contratista sobre gastos improductivos deberán ser presentadas ante la Inspección de Obra dentro de los DIEZ (10) días hábiles de notificada la suspensión o desde la reanudación de la obra, acompañando los elementos de prueba y la liquidación correspondiente, bajo apercibimiento de perder el derecho de reclamar ese concepto.

La neutralización deberá ser aprobada por acto administrativo emanado de autoridad competente y notificada por orden de servicio.

Serán consideradas gastos improductivos aquellas erogaciones efectuadas por la contratista, con motivo de la neutralización aprobada, por causas no imputables a dicha contratista, que deben ser soportadas por la autoridad comitente, de conformidad con los gastos efectivamente probados y acreditados.

16. EXTINCIÓN DEL CONTRATO

El numeral 18 del PBCG queda complementado con lo siguiente:

- Concurso o Quiebra del Contratista.



El comitente debe declarar rescindido el contrato de obra pública de pleno derecho por quiebra del contratista o por su concurso, si hubiere sido excluido de la administración de sus bienes por decisión judicial

- **Rescisión de común acuerdo.**

Podrá rescindirse el contrato de común acuerdo, sin culpa de las partes, en casos de imposibilidad comprobada de continuar con la obra en las condiciones pactadas por causas no imputables al contratista, imposibilidad material, caso fortuito, fuerza mayor o dificultades presupuestarias.

En este caso, no habrá derecho a indemnización alguna para las partes, sin perjuicio de las consecuencias de la rescisión sin culpa del contratista.

- **Rescisión por culpa del contratista.**

El comitente tendrá derecho a la rescisión del contrato, por culpa del contratista, en los casos siguientes:

- a. Si el contratista desistiere en forma expresa del contrato, antes del vencimiento del plazo de cumplimiento del contrato;
- b. Cuando el contratista mediando culpa grave, fraude o grave negligencia contravenga las obligaciones y condiciones estipuladas en el contrato;
- c. Cuando el contratista se exceda del plazo fijado para la iniciación de las obras. Se podrá prorrogar el plazo para el inicio de las obras si el contratista demostrase que la demora se produjo por causas que no le son imputables y ofrezca cumplir su compromiso. En caso de que no se conceda la prórroga o incumpla el nuevo plazo fijado para el inicio el comitente podrá rescindir el contrato con pérdida de la garantía de cumplimiento de contrato;
- d. Cuando el contratista proceda a la ejecución de las obras de modo que la parte ejecutada no corresponda al tiempo previsto en los planes de trabajo y a juicio de la administración exceda en más de un DIEZ POR CIENTO (10%) el plazo de obra previsto. Deberá exigirse al contratista que ponga los medios necesarios para acelerar los trabajos hasta alcanzar el nivel contractual de ejecución en el plazo que se le fije y se procederá la rescisión del contrato si éste no alcanza el nivel contractual de ejecución fijado;
- e. Si el contratista transfiere en todo o en parte su contrato, se asocia con otros para la construcción o subcontrata, sin previa autorización del Consejo;
- f. Cuando el contratista abandone las obras o interrumpa los trabajos por plazo mayor de OCHO (8) días en tres ocasiones, o cuando el abandono o interrupción sean continuados por el término de UN (1) mes;
- g. Por incumplimiento del plazo de obra que exceda en más de un DIEZ POR CIENTO (10%) del previsto;
- h. Cuando el contratista, previamente intimado para hacerlo, no acredite haber utilizado el anticipo financiero para el contrato en el cual fue otorgado;
- i. En caso de quiebra del contratista o en caso de concurso cuando hubiere sido excluido de la administración de sus bienes por decisión judicial;
- j. En los supuestos establecidos en los artículos 18 (fomento de la competencia), 91 (anticorrupción), 92 (delitos organizados) y 93 (declaración jurada de intereses) de la Ley N° 6246.

- **Rescisión sin culpa del contratista.**



El contratista tendrá derecho a rescindir el contrato, en los siguientes casos:

- a) Cuando las modificaciones mencionadas al contrato establecidas en la ley N° 6342, superen en más o en menos un VEINTE POR CIENTO (20%) del monto contractual;
- b) Cuando el Consejo suspenda por más de TRES (3) meses la ejecución de las obras;
- c) Cuando el contratista se vea obligado a suspender las obras por más de TRES (3) meses, o a reducir el ritmo previsto en más de un CINCUENTA POR CIENTO (50%) durante el mismo período, como consecuencia de la falta de cumplimiento en término, por parte de la administración, de la entrega de los elementos o materiales a que se hubiera comprometido;
- d) Por caso fortuito y/o fuerza mayor que imposibilite el cumplimiento de las obligaciones emergentes del contrato. El Consejo podrá rescindir el contrato ante la existencia de estos supuestos.
- e) Cuando el Consejo no efectúe la entrega del predio ni realice el replanteo de la obra dentro del plazo fijado en los pliegos más una tolerancia de TREINTA (30) días.

Revocación del contrato.

El contrato podrá ser revocado por el organismo contratante en cualquier momento de su ejecución, por razones de ilegitimidad o de oportunidad, conveniencia o mérito, cuando se hubiere modificado la necesidad pública que motivará su celebración.

17. APROBACIÓN DE LOS TRABAJOS, PLAZOS DE GARANTÍA

- 1) Fiscalización durante el período de garantía: el CONSEJO fiscalizará la ejecución de los trabajos de conservación y a tal efecto, el Contratista deberá suministrar en todos los casos con DOS (2) días de anticipación, las fechas en que procederá a ejecutarlos. La falta de cumplimiento de esta disposición, determinará considerar tales trabajos como faltos de fiscalización. Establecido que los trabajos fueron mal ejecutados, sea por el empleo de distintos materiales o por defectos constructivos, el Contratista deberá rehacer en un todo o en parte la obra observada, según se le ordene y a su costa.
- 2) Reparaciones por el CONSEJO: en el caso que el Contratista no procediera a efectuar las reparaciones, tal cual se indica en el presente PBCP, el CONSEJO dispondrá su ejecución por administración en cualquier momento. El importe del trabajo, cuando se trate de reparaciones, será cobrado al Contratista al precio efectivo que resultare, independientemente de la multa que le correspondiere.
- 3) El plazo de garantía por todos los trabajos de obra será de TRESCIENTOS SESENTA Y CINCO (365) días corridos a contar desde la recepción provisoria de la obra. Durante este período el Contratista deberá efectuar todas las reparaciones o subsanar los inconvenientes que surgieren por vicios ocultos, tanto del material como del trabajo, afectados a su obligación de garantía. Se deberá elaborar en conjunto con la Inspección de Obra un acta mensual, consignando los problemas detectados. Los mismos deberán subsanarse de inmediato.

17.1 Recepción de la Obra

a. Recepción parcial.

En el supuesto de recibirse parcialmente la obra, cumplido el plazo de garantía de la recepción provisoria parcial, tendrá lugar la recepción definitiva parcial de la obra oportunamente recibida y, en tales supuestos procederá la devolución proporcional de las garantías de acuerdo con la lo dispuesto en el Artículo 72 de la Ley de Obras Públicas.



b. Recepción provisoria.

La recepción provisoria de la obra se otorgará una vez finalizado el plazo establecido en el artículo 1.7.1 del presente Pliego.

Si al procederse a la recepción provisoria se encontrasen obras que no hubiesen sido ejecutadas o no se adecuaron a las condiciones del contrato, se podrá suspender la recepción hasta que el contratista ejecute los trabajos faltantes o subsane los defectos observados, dentro del plazo que a tal efecto fije el Consejo.

Si el contratista no cumpliera tal obligación dentro del término establecido, la repartición podrá ejecutar o hacer ejecutar los trabajos necesarios por cuenta y cargo de aquél sin que ello obste a la aplicación de las multas que correspondieren.

Cuando se tratare de subsanar ligeras deficiencias o de completar detalles que no afectasen a la habilitación de la obra, podrá realizarse la recepción provisoria, dejándose constancia en el acta correspondiente para su correcta terminación dentro del plazo que a tal fin se fije.

La recepción provisoria habilita el uso de la obra que fuera objeto de recepción. La liberación de la obra al uso público implica la recepción provisoria de la parte liberada al uso.

c. Recepción definitiva.

La recepción definitiva se otorgará cuando expire el plazo de garantía fijado en el artículo 17 numeral 3 del presente Pliego, y el contratista hubiera cumplido con las observaciones que se le hicieran en el Acta de Recepción Provisoria y subsanar los vicios que se produjeran en el plazo de garantía. Durante el plazo de garantía el contratista es responsable de la conservación y reparación de las obras salvo los efectos resultantes del uso indebido de las mismas o falta de mantenimiento.

La recepción definitiva de las obras se formaliza con el Acta de Recepción Definitiva, la cual deberá ser aprobada por Disposición de la D.G.O.S.G.

Si en ocasión de formalizar la recepción definitiva se observarán defectos en las obras, se fijará un plazo para su corrección a cuya expiración se efectuará una nueva verificación del estado en que se encuentren.

Subsanados los defectos el comitente notificará fehacientemente al contratista la fecha en la que se procederá a la recepción definitiva de la obra. Si el contratista no se presentará, el comitente podrá realizar de oficio la recepción definitiva de la obra.

Si el Contratista no hubiese subsanado los defectos en el plazo acordado, el Comitente podrá corregirlos con su propio personal o el de terceros, con cargo al Contratista, pudiéndose descontar de los certificados pendientes de pago, de cualquier crédito que tuviera el contratista con el CONSEJO en dicho contrato, de las garantías, del Fondo de Reparos y/o en su caso formularse el cargo correspondiente.



18. LIQUIDACIÓN FINAL Y DEVOLUCIÓN DE GARANTÍAS

Una vez aprobada la recepción definitiva se efectuará la liquidación final del contrato conforme lo establecido en el numeral 16.4 del PBCG.

Esta liquidación final se efectuará computando la obra total ejecutada por el Contratista, con lo que se corregirán los eventuales errores u omisiones que pudieran contener los certificados parciales. Para la liquidación final se tomarán en cuenta los reclamos no resueltos efectuados por el Contratista sobre las mediciones, certificaciones mensuales y sobre cualquier otra cuestión que hubiese presentado el contratista durante la ejecución de la obra.

En la liquidación final se incluirán todos los créditos y cargos que corresponda reconocer y efectuar, respectivamente, al Contratista de forma tal que el resultado de la misma refleje el saldo total y definitivo resultante de la vinculación contractual entre el comitente y el contratista.

La liquidación final deberá ser aprobada por el comitente.

La garantía de cumplimiento de contrato y de fondo de reparos serán devueltas luego de aprobadas la recepción definitiva y la liquidación final y satisfechos los créditos que surgieran a favor del comitente luego de ésta.

19. AUTORIDAD DE APLICACIÓN.

Se designa como Autoridad de Aplicación a la D.G.O.S.G., la cual tendrá a su cargo la inspección y fiscalización de los trabajos objeto del presente.

20. REDETERMINACIÓN DE PRECIOS

Será de aplicación el Régimen de redeterminación de precios establecido en la Ley N° 2.809 (Texto Consolidado por Ley N° 6.764), sus normas reglamentarias contenidas en la Resolución CM N° 42/2024 o la que en el futuro la reemplace, la Metodología de Adecuación Provisoria y Redeterminación Definitiva de Precios contenida en el Anexo II de dicha Resolución. Las solicitudes de adecuaciones provisionales o redeterminaciones definitivas se calcularán tomando como referencia la siguiente estructura de costos estimada

“ESTRUCTURA DE PONDERACIÓN”

RUBRO	INCIDENCIA	INDICE DE REFERENCIA	FUENTE DEL INDICE
<i>Mano de Obra</i>	<i>25%</i>	<i>Inciso a) Mano de Obra</i>	<i>Índice del costo de la Construcción en el Gran Buenos Aires (ICC), base año 1993, Decreto 1295/2002. Art. 15 – Cap 5 (ICC)</i>



<i>Gastos Generales</i>	<i>5%</i>	<i>Inciso p) Gastos Generales</i>	<i>Índice del costo de la Construcción en el Gran Buenos Aires (ICC), base año 1993, Decreto 1295/2002. Art. 15 – Cap 5 (ICC)</i>
<i>Cable de Cobre</i>	<i>25%</i>	<i>Cable con conductor unipolar ítem 46340-31</i>	<i>Índice del costo de la Construcción en el Gran Buenos Aires (ICC), base año 1993, Índices del Capítulo Materiales. Octubre-Diciembre 2015 y años 2016 a 2025– Cap 11 Y 12 IPIB</i>
<i>Tableros</i>	<i>15%</i>	<i>Caja de Chapa con tablero trifásico ítem 46212-21</i>	<i>Índice del costo de la Construcción en el Gran Buenos Aires (ICC), base año 1993, Índices del Capítulo Materiales. Octubre-Diciembre 2015 y años 2016 a 2025– Cap 11 Y 12 IPIB</i>
<i>Instalaciones Eléctricas</i>	<i>10%</i>	<i>Ítem 51641-1</i>	<i>Índice del costo de la Construcción en el Gran Buenos Aires (ICC), base año 1993, Índices del Capítulo Mano de Obra. Octubre-Diciembre 2015 y años 2016 a 2025– Cap 7 Y 8 IPIB</i>
<i>Canalización para cableado</i>	<i>20%</i>	<i>Ítem 36320-11 “Caño de PVC de 0,063 m”</i>	<i>Índice del costo de la Construcción en el Gran Buenos Aires (ICC), base año 1993, Índices del Capítulo Materiales. Octubre-Diciembre 2015 y años 2016 a 2025– Cap 11 Y 12 IPIB</i>
	<i>100%</i>		

El oferente debe presentar conjuntamente con la oferta la siguiente información y documentación:

1. Los análisis de precios o estructura de costos de cada uno de los ítems, desagregados por sus componentes e incluidas las cargas sociales y tributarias.
2. Los precios de referencia asociados a cada insumo incluido en los análisis de precios o en la estructura de costos.
3. Presupuesto desagregado por ítem y los análisis de precios o estructura de costos de cada uno de los ítems en soporte magnético, en formato Excel.



21. TRIBUNALES COMPETENTES

Ante cualquier divergencia que pudiera suscitarse, ambas partes quedan sometidas a la competencia de los Tribunales en lo Contencioso Administrativo, Tributario y de Relaciones de Consumo de la C.A.B.A.

El oferente deberá acompañar en su presentación una declaración jurada de aceptación de la jurisdicción de los Tribunales en lo Contencioso Administrativo, Tributario y de Relaciones de Consumo de la C.A.B.A., renunciando a cualquier otro fuero o jurisdicción.

22. DISPOSICIONES COMPLEMENTARIAS

Responsabilidad del Contratista

La totalidad de la documentación anexa debe tomarse como anteproyecto. Los planos definitivos, replanteos, cálculos estructurales y/o de instalaciones finales deberán ser ejecutados en su totalidad por el Contratista.

a) Estudio de la Obra: El contratista deberá estudiar todos los aspectos que influyen en la ejecución de los trabajos, así como también toda la documentación referida a ella, que integra esta licitación. Asume, por lo tanto, plenamente su responsabilidad y en consecuencia no podrá manifestar ignorancia ni disconformidad con ninguna de las condiciones inherentes al proyecto o a la naturaleza de la obra, ni efectuar reclamos extracontractuales de ninguna especie.

De manera alguna podrá eximirse de su responsabilidad técnica en función de realizar los trabajos de acuerdo a estas especificaciones y/o a la documentación adjunta y/o a las instrucciones que le imparta la Inspección de Obra. Deberá realizar los trabajos de acuerdo a las reglas del arte, de manera tal que resulten completos y adecuados, aunque en los planos y especificaciones no figuren todos los detalles necesarios.

b) Interpretación de la Documentación: El Contratista es responsable por la correcta interpretación de los planos y la totalidad de la documentación técnica de la obra. Los errores que eventualmente pudiese contener la documentación técnica de contratación que no hubieren merecido consultas o aclaraciones en su oportunidad por parte del Contratista, no serán motivo de reconocimiento adicional alguno, ni de circunstancia liberatoria de sus responsabilidades.

En toda la documentación contractual o complementaria que reciba el Contratista durante el desarrollo de los trabajos, se deja establecido que primarán las acotaciones o las cantidades expresadas en letras, sobre las indicadas en números, y estas sobre las apreciadas en escala.

c) Presentación de Documentación: El Contratista deberá exhibir tantas veces como reclame la Inspección de Obra, la documentación referida a seguros del personal y terceros, como así también los correspondientes a los aportes de las leyes previsionales.

d) Gestiones ante Empresas de Servicios: Deberá gestionar ante cada una de las empresas de servicios (agua - gas - luz - cloacas - cable, etc.), los permisos, documentación pertinente y solicitar las inspecciones de obras, para poder coordinar los trabajos previstos por las mismas y no ocasionar roturas posteriores a la terminación del proyecto. Cada vez que sea necesario el cierre de alguna calle, se deberá pedir con la debida anticipación. Asimismo, les deberá informar de: 1) fecha de inicio de los trabajos con TREINTA (30) días de anticipación, 2) cambios en el proyecto que puedan afectar las instalaciones de las empresas, 3) plano con la delimitación exacta del área de intervención.



e) Plan de Trabajos: El Contratista propondrá un Plan de Trabajos de acuerdo a lo especificado en el PBCG, el PBCP y el PET, detallando cada una de las tareas comprendidas en la realización de las obras a desarrollar, en forma cronológica indicando fecha de inicio y fin de cada una de ellas, previendo y contemplando la posibilidad de superposición o no, entre las mismas, ajustado al plazo final indicado en el pliego para su aprobación por la Inspección de Obra. Tendrá en cuenta por ello, el estado de conservación de las partes determinando el orden de las tareas de modo de garantizar la salvaguarda de las partes originales, evitando su alteración o deterioro.

Las tareas se iniciarán una vez que la Inspección de Obra apruebe este Plan de Trabajos con las modificaciones y correcciones que crea oportuno.

El Plan de Trabajos formará parte de la Oferta, el cual deberá ajustarse al Proyecto Ejecutivo, previamente al comienzo de las tareas.

f) Reuniones de Coordinación: El Contratista deberá considerar entre sus obligaciones, la de asistir con participación de su Representante Técnico y la eventual de los técnicos responsables de la obra, por las distintas empresas a cargo de subcontratos especializados, a reuniones periódicas promovidas y presididas por la Inspección de Obra, a los efectos de obtener la necesaria coordinación entre las empresas participantes, suministrar aclaraciones de las prescripciones de pliegos, evacuar cuestiones de interés común, facilitar y acelerar todo tipo de intercomunicación en beneficio de la obra, y del normal desarrollo del Plan de Trabajos. La periodicidad de estas reuniones la establecerá la Inspección de Obra de acuerdo a las necesidades.

Para asegurar el cumplimiento de esta obligación, el Contratista deberá comunicar y transferir el contenido de esta disposición a conocimiento de los Subcontratistas que fuesen expresamente autorizados por la Inspección de Obra.

g) Aprobación de los Trabajos: Al iniciar cada trabajo el Contratista deberá pedir la presencia de la Inspección de Obra, la que verificará el estado del material, y los elementos que serán empleados en las tareas que se traten. La Inspección de Obra hace reserva de su derecho a efectuar toda inspección en taller, depósito y/u oficina del Contratista, que estime oportuna, a efecto de tomar conocimiento de los materiales empleados y condiciones de depósito y/o de la marcha y el estado de los trabajos realizados para sí o a través de empresas subcontratadas.

El Contratista se compromete a avisar a la Inspección de Obra antes de proceder a desarmar andamios o retirar plataformas de trabajo, para que se efectúe cualquier tipo de inspección general. Asimismo, durante la marcha de los trabajos, el Contratista facilitará el acceso de la Inspección de Obra al área correspondiente tantas veces como le sea requerido por ésta.

Una vez que éstos hayan finalizado, el Contratista deberá solicitar la inspección final de los trabajos y su aprobación.

h) Registro de los Trabajos: El Contratista llevará a cabo un adecuado registro de la marcha de las obras, el resultado de los trabajos realizados y la información que obtenga como consecuencia de los mismos, el que a día vencido presentará por Nota de Pedido, a la Inspección de Obra, la que verificará su contenido con la realidad conformándose este informe en documento fehaciente. El Contratista se compromete a entregar copia de la documentación correspondiente (notas, croquis, fotografías, etc.) a la Inspección de Obra, al solicitar la aprobación de los trabajos.

i) Planos ejecutivos de Obra: El Contratista deberá presentar para aprobación de la Inspección de Obra, los planos que se detallan en el PET:



Los planos serán dibujados en las siguientes escalas; de acuerdo a las Normas I.R.A.M.-

1: 100 planos generales

1: 100 planos de replanteo

1:20, 1:10 - Planos de detalles

Las carátulas se ajustarán al modelo que acompaña la presente documentación.

El Contratista presentará a la Inspección de Obra cuatro juegos de copias de cada plano (en soporte papel y digital), en un plazo máximo de QUINCE (15) días, a partir de la firma de la contrata y como condición para la firma del Acta de Inicio. Para las instalaciones que requieran la intervención de las distintas Reparticiones oficiales, se exigirá su aprobación previa a la iniciación de los trabajos respectivos.

Queda expresamente aclarado que el Contratista no podrá ejecutar trabajo alguno sin tener la aprobación de los correspondientes planos, cálculos, memorias, etc.

j) Planos conforme a obra: Junto con la firma del Acta de Recepción Provisoria, la Contratista deberá confeccionar y entregar a la Inspección de Obra, los Planos Conforme a Obra, en un todo de acuerdo con las reglamentaciones vigentes del Gobierno de la Ciudad Autónoma de Buenos Aires, con el respectivo certificado final, bajo apercibimiento de aplicar las sanciones enumeradas en el apartado 13 del presente PBCP.

La Empresa deberá presentar un original y TRES (3) copias, los que serán firmados por el Representante Técnico del Contratista, de los planos indicados en el punto i).

El Contratista deberá presentar a la Inspección de Obra, Planos Conforme a Obra de todas las instalaciones eléctricas, sanitarias, etc., en original y TRES (3) copias según normas municipales y nacionales vigentes, dentro de los TREINTA (30) días corridos a partir de la recepción provisoria junto con la constancia de haber iniciado el trámite de aprobación correspondiente ante los organismos pertinentes, cuya finalización será condición para realizar la recepción definitiva de la obra.

No obstante, la aprobación de los planos por parte de la Inspección de Obra, la misma quedará condicionada a la aprobación que otorgue el ente prestatario correspondiente y del Gobierno de la Ciudad Autónoma de Buenos Aires en caso de corresponder. Cualquier modificación ordenada por estas reparticiones, será ejecutada por el Contratista por su cuenta y cargo.

23. CONFLICTO DE INTERESES

Según lo establecido en el numeral 20 del PBCG, será obligatorio incluir un formulario de Declaración Jurada de Intereses para toda persona que se presente en un procedimiento de contratación conforme lo previsto en el artículo 93 de la Ley N° 6246.



FORMULARIO N° 1.

OBRAS REALIZADAS EN LOS ÚLTIMOS CINCO (5) AÑOS O EN EJECUCIÓN CON UN GRADO DE AVANCE SUPERIOR AL 70% DEL CONTRATO.

Obra: Reacondicionamiento Instalación Eléctrica Edificio Bolívar 191

Licitación Pública N° 1-0002-LPU25

Comitente	Nombre de la Obra	Lugar de la obra	Monto a fecha de Contrato	Monto actualizado del contrato	Tipo de Obra (1)	Tipo de Tarea realiza. (2)	Grado de Partir. (3)	Fecha		Grado de avance (5)	Observ (6)
								Inicio	Termina.		

Tipo de Obra: Descripción y datos técnicos principales.

- (1) Proyecto, construcción, montaje de instalaciones.
- (2) Si actuó como empresa única o en UT y, en este caso, su grado de participación porcentual en función del monto del Contrato.
- (3) Señalar en su caso el plazo previsto originalmente para la construcción y el realmente utilizado.
- (4) En caso de tratarse de una Obra en ejecución, señalar el grado de avance.
- (5) Indicar las razones por las cuales difieren el plazo contractual del real.



FORMULARIO N° 2
ANTECEDENTES OBRAS DE SIMILARES

Obra: Reacondicionamiento Instalación Eléctrica Edificio Bolívar 191
Licitación Pública N° 1-0002-LPU25

Comitente	Nombre de la Obra	Lugar de la obra	Monto a fecha de Contrato	Monto actualizado del contrato	Tipo de Obra (1)	Tipo de Tarea realiza. (2)	Grado de Partir. (3)	Fecha		Grado de avance (5)	Observ (6)	Descripc (7)
								Inicio	Termina.			

- (1) Tipo de Obra: Descripción y datos técnicos principales.
- (2) Proyecto, construcción, montaje de instalaciones.
- (3) Si actuó como empresa única o en UT y, en este caso, su grado de participación porcentual en función del monto del Contrato.
- (4) Señalar en su caso el plazo previsto originalmente para la construcción y el realmente utilizado.
- (5) En caso de tratarse de una Obra en ejecución, señalar el grado de avance.
- (6) Indicar las razones por las cuales difieren el plazo contractual del real.
- (7) Breve descripción de los trabajos realizados y porqué se consideran similares



FORMULARIO N° 3

PLANILLA DE EQUIPOS A AFECTAR A LA OBRA

TIPO (1)	MARCA	MODELO	CAPACIDAD	N° (2)	AÑO (3)	ESTADO (4)	SITUACION		
							PROPIO	A ADQU.	A ALQ U.

Referencias:

- (1) Adjuntar descripción complementaria si es necesario.
- (2) Indicar N° de equipo interno de la empresa y de fabricación.
- (3) Indicar año de fabricación.
- (4) Indicar el estado es conservación, tiempo de uso, vida útil remanente y lugar en que se encuentra para eventual inspección.

En el caso de equipos a adquirir o alquilar, indicar como mínimo: tipo (adjuntando descripción si es necesario) y capacidad.

En las columnas de situación, marcar una “X” donde corresponda.



FORMULARIO N° 4
PLAN DE TRABAJO

Con la Oferta se presentará un diagrama de barras (tipo Gant) indicativo del ordenamiento de las tareas en el tiempo. El mismo deberá ser realizado de manera abierta de acuerdo al detalle de tareas de la planilla de cotización. Se establecerá la ejecución en períodos quincenales, utilizando los cálculos y precios de la Oferta.

Junto con el plan de trabajos se presentará una memoria descriptiva que fundamente la estrategia con la que se abordará la obra, teniendo en cuenta sus particularidades y obstáculos.

En caso de adjudicación, se aclara que el Plan de Trabajos presentado no tendrá carácter definitivo, y a indicación del CONSEJO podrá ser reajustado después de la firma del contrato, cuidando que se mantenga la línea esencial de la estructura técnico-económica de la propuesta.

FORMULARIO N° 5 CURVA DE INVERSIÓN Y AVANCE FÍSICO

OBRA:	Licitación Pública N°
CURVA DE INVERSION Y AVANCE FISICO	

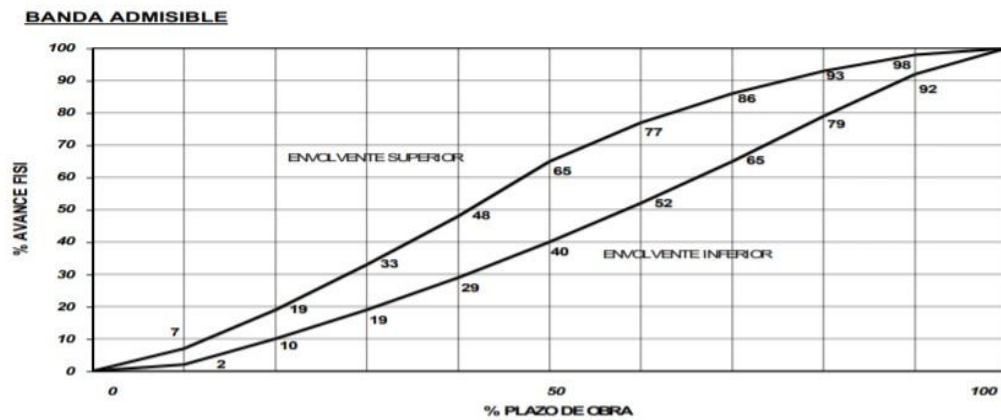

BANDA ADMISIBLE PARA CURVAS DE AVANCE FISICO NORMAL PARA CONSTRUCCION TRADICIONAL Y NO TRADICIONAL



FORMULARIO N° 6
PLANILLA DE COTIZACIÓN

PLANILLA DE CÓMPUTO Y PRESUPUESTO OFICIAL

OBRA:

ITEM	DESCRIPCION	UN	CAN T	\$ UN	\$ TOTAL
1					
1.1					
1.2					
1.3					
2					
2.1					
2.2					
2.3					
3					
3.1					
3.2					
3.3					
TOTAL PRESUPUESTO					\$ 0,00



Los valores, índices, unidades y tareas son a modo ilustrativo.

[illegible]



FORMULARIO N° 8 PLANILLA DE ÍNDICES ASOCIADOS

Los índices son a modo ilustrativo.

CODIGO	FUENTE	CAPITULO	ITEM	DESCRIPCION	MES BASE (mm-aa)	MES RDP 1° (mm-aa)	Coef
A1	GCBA	DIRECCION GENERAL DE ESTADISTICAS Y CENSOS	UOCRA	EVOLUCIÓN DEL COSTO SALARIAL DE LA ACTIVIDAD DE LA CONSTRUCCIÓN.			
A2	SOM	SINDICATO DE OBREROS DE MAESTRANZA	LIMPIEZA	CATEGORÍA OFICIAL, VIÁTICOS Y CONCEPTOS NO REMUNERATIVOS (AMBITO SERVICIOS)			
A3	INDEC	Índice de Salarios Sector Privado Registrado	MANO DE OBRA	Índices del Coeficiente de Variación Salarial (CVS)			
A4	CCT	C.C.T. N° 653/12 - Oficial de espacios verdes	MANO DE OBRA	JARDINEROS PARQUISTAS, VIVERISTAS Y FLORICULTORES			
A5	CCT	C.C.T. N° 653/12 - Operario	MANO DE OBRA	JARDINEROS PARQUISTAS, VIVERISTAS Y FLORICULTORES			
M01	INDEC	CUADRO 7.3.2 IPIB	33	EQUIPOS PARA MEDICINA E INSTRUMENTOS DE MEDICIÓN			
M02	INDEC	CUADRO 7.3.2 IPIB	251	PRODUCTOS DE CAUCHO			
M03	INDEC	CUADRO 7.3.2 IPIB	273	PRODUCTOS DE FUNDICIÓN			
M04	INDEC	CUADRO 7.3.2 IPIB	321	COMPONENTES ELECTRÓNICOS			
M05	INDEC	CUADRO 8.1.1.1 NIVEL GENERAL Y CAPITULOS DEL IOC, BASE 1993=100	MATERIALES	MATERIALES			
M06	INDEC	CAPÍTULO GASTOS GENERALES	51560-21	SERENO			
M07	INDEC	CAPÍTULO GASTOS GENERALES	53111-1	CASILLA PARA OBRADOR			
M08	INDEC	CAPÍTULO GASTOS GENERALES	54400-1	CERCO DE OBRA			
M09	INDEC	CAPÍTULO GASTOS GENERALES	71240-11	ALQUILER DE CAMIÓN VOLCADOR			
M10	INDEC	ÍNDICE DE PRECIOS DE ALGUNOS SERVICIOS	74110-11	CONTENEDOR TIPO VOLQUETE			
M11	INDEC	ÍNDICES DE LOS COMPONENTES INCLUIDOS EN EL DECRETO 1295/2002	A	ALBANILERÍA			
M12	INDEC	ÍNDICES DE LOS COMPONENTES INCLUIDOS EN EL DECRETO 1295/2002	D	CARPINTERÍAS			
M13	INDEC	ÍNDICES DE LOS COMPONENTES INCLUIDOS EN EL DECRETO 1295/2002	F	ANDAMOS			
M14	INDEC	ÍNDICES DE LOS COMPONENTES INCLUIDOS EN EL DECRETO 1295/2002	G	ARTEFACTOS DE ILUMINACIÓN Y CABLEADO			
M15	INDEC	ÍNDICES DE LOS COMPONENTES INCLUIDOS EN EL DECRETO 1295/2002	H	CAÑOS DE PVC PARA INSTALACIONES VARIAS			
M16	INDEC	ÍNDICES DE LOS COMPONENTES INCLUIDOS EN EL DECRETO 1295/2002	P	GASTOS GENERALES			
M17	INDEC	ÍNDICES DE LOS COMPONENTES INCLUIDOS EN EL DECRETO 1295/2002	R	ARTEFACTO PARA BAÑO Y SU GRIFERÍA			
M18	INDEC	ÍNDICES DE LOS COMPONENTES INCLUIDOS EN EL DECRETO 1295/2002	S	HORMIGÓN			
M19	INDEC	ÍNDICE DE PRECIOS INTERNOS BÁSICOS AL POR MAYOR (PIB). MAYOR DESAGREGACIÓN DISPONIBLE	31100-1	MADERAS ASERRADAS			
M20	INDEC	ÍNDICE DE PRECIOS INTERNOS BÁSICOS AL POR MAYOR (PIB). MAYOR DESAGREGACIÓN DISPONIBLE	35110-3	PINTURAS AL LÁTEX			
M21	INDEC	ÍNDICE DE PRECIOS INTERNOS BÁSICOS AL POR MAYOR (PIB). MAYOR DESAGREGACIÓN DISPONIBLE	37113-1	VIDRIO PLANO			
M22	INDEC	ÍNDICE DE PRECIOS INTERNOS BÁSICOS AL POR MAYOR (PIB). MAYOR DESAGREGACIÓN DISPONIBLE	37440-1	CEMENTO PORTLAND			
M23	INDEC	ÍNDICE DE PRECIOS INTERNOS BÁSICOS AL POR MAYOR (PIB). MAYOR DESAGREGACIÓN DISPONIBLE	37910-1	ABRASIVOS (EN RUEDA, DISCOS Y HOJAS)			
M24	INDEC	ÍNDICE DE PRECIOS INTERNOS BÁSICOS AL POR MAYOR (PIB). MAYOR DESAGREGACIÓN DISPONIBLE	41261-1	BARRAS DE HIERRO Y ACERO			
M25	INDEC	ÍNDICE DE PRECIOS INTERNOS BÁSICOS AL POR MAYOR (PIB). MAYOR DESAGREGACIÓN DISPONIBLE	42999-2	CHAPAS METÁLICAS			
M26	INDEC	ÍNDICE DE PRECIOS INTERNOS BÁSICOS AL POR MAYOR (PIB). MAYOR DESAGREGACIÓN DISPONIBLE	43230-1	COMPRESORES Y SUS RESPUESTOS			
M27	INDEC	ÍNDICE DE PRECIOS INTERNOS BÁSICOS AL POR MAYOR (PIB). MAYOR DESAGREGACIÓN DISPONIBLE	46113-1	GRUPOS ELECTRÓGENOS			
M28	INDEC	ÍNDICE DE PRECIOS INTERNOS BÁSICOS AL POR MAYOR (PIB)	E	PRODUCTOS QUÍMICOS			
M29	INDEC	ÍNDICE DE PRECIOS INTERNOS BÁSICOS AL POR MAYOR (PIB)	I	MOTORES ELÉCTRICOS Y EQUIPOS DE AIRE ACONDICIONADO			
M30	INDEC	CAPÍTULO MATERIALES. ÍNDICES ELEMENTALES	37540-11	MOSAICO GRANÍTICO			
M31	INDEC	CAPÍTULO MATERIALES. ÍNDICES ELEMENTALES	37550-11	VIQUETA DE HORMIGÓN PRETENSADO			
M32	INDEC	CAPÍTULO MATERIALES. ÍNDICES ELEMENTALES	41277-11	CAÑO DE CHAPA GALVANIZADA			
M33	INDEC	CAPÍTULO MATERIALES. ÍNDICES ELEMENTALES	41541-11	PLOMO PARA FUNDIR			
M34	INDEC	CAPÍTULO MATERIALES. ÍNDICES ELEMENTALES	41543-11	CAÑO DE PLOMO			
M35	INDEC	CAPÍTULO MATERIALES. ÍNDICES ELEMENTALES	43540-12	ASCENSOR DE 7 PARADAS			
M36	INDEC	CAPÍTULO MATERIALES. ÍNDICES ELEMENTALES	43923-11	MATAFUEGO DE POLVO QUÍMICO			
M37	INDEC	CAPÍTULO MATERIALES. ÍNDICES ELEMENTALES	43923-21	HIDRANTE COMPLETO, CON MANGUERA Y GABINETE			
M38	INDEC	CAPÍTULO MATERIALES. ÍNDICES ELEMENTALES	44826-21	TERMOTANQUE A GAS			
M39	INDEC	CAPÍTULO MATERIALES. ÍNDICES ELEMENTALES	46340-11	CABLE TELEFÓNICO DE 1 PAR			
M40	INDEC	ÍNDICE DE PRECIOS INTERNOS BÁSICOS AL POR MAYOR (PIB)	33360-1	GAS OIL			



FORMULARIO N° 9
COEFICIENTE DE PASE

1	Costo Costo	
2	Gastos Generales (.....% de 1)	
3	Subtotal (1 + 2)	
4	Beneficio (..... % de 3)	
5	Gasto financiero (.....% de 3)	
6	Subtotal (3 + 4 + 5)	
7	Impuestos (..... % de 6)	
8	Coeficiente antes de IVA (6 + 7)	
9	I.V.A. (..... % de 8)	
10	COEFICIENTE DE PASE (8 + 9)	



ANEXO I

MODELO DE CARTA DE PRESENTACIÓN

Buenos Aires,.....de 2025

Señores

Consejo de la Magistratura de la Ciudad Autónoma de Buenos Aires.

Secretaría de Administración General y Presupuesto.

Dirección General de Compras y Contrataciones.

La Empresa / Unión Transitoria..... en adelante el Oferente, representada legalmente por el Señor..... presenta su Oferta de conformidad con lo establecido en los **PLIEGOS DE BASES Y CONDICIONES** de la obra denominada “Reacondicionamiento de Instalación Eléctrica Edificio Bolívar 191” y que es objeto de la **LICITACIÓN PÚBLICA N° 1-0002-LPU25**.

Dicha Oferta cubre todos los trabajos, incluyendo mano de obra, materiales, equipos y demás elementos necesarios para llevar a cabo la totalidad de los trabajos Ofertados, a los precios cotizados.

El Oferente declara expresamente que:

La Oferta se ajusta íntegramente a los documentos de la licitación, a las disposiciones establecidas y a los documentos suministrados por el Consejo de la Magistratura de la Ciudad Autónoma de Buenos Aires (**CONSEJO**) a los Oferentes.

La presentación no está impedida o afectada por ninguna de las incompatibilidades que se establecen en los Documentos de Licitación.

La Oferta es válida y permanecerá vigente por el lapso y en los términos establecidos en el Pliego de Bases y Condiciones Particulares.

Ha examinado y acepta sin reserva todas las estipulaciones de los Documentos Licitatorios y sus Circulares; que ha estudiado con cuidado todos los ítems y cantidades mostradas en "Planillas de Cómputo y Cotización"; ha revisado con cuidado la exactitud de cada frase y palabra incluida en la Oferta y sus Anexos y después de un examen cuidadoso de los Documentos licitatorios y sus circulares y examen de las condiciones generales y locales que podrán ser encontradas durante la ejecución de cualquier parte de la obra y de recoger la información necesaria para la elaboración del plan general de operaciones, el plan detallado de los trabajos, el plan de inversiones, el de equipos afectados a obra, el cronograma de necesidades del personal y de cualquier otro elemento que pudiese en alguna forma afectar el plazo o costo de la obra.

Declara la veracidad y exactitud de toda la información proporcionada.

Se compromete a proporcionar cualquier información adicional que le fuera requerida, entendiendo que se refiere única y exclusivamente a aclaraciones sobre la documentación presentada y en ningún caso permite suministrar documentos adicionales o información que hubiera sido omitida, y en caso de no hacerlo puede ser motivo suficiente para eliminar su participación.

Renuncia a cualquier reclamo o indemnización en caso de error en la interpretación de los Documentos Licitatorios del llamado y demás documentos del Contrato.

No tiene relación de dependencia ni vinculación directa o indirecta con el **CONSEJO** ni con sus directivos o funcionarios.



Poder Judicial de la Ciudad de Buenos Aires
Consejo de la Magistratura

En el caso que el Contrato le fuera adjudicado, se compromete a presentar, la garantía de Adjudicación del Contrato, así como también a firmar la Contrata dentro del plazo fijado por el CONSEJO.

En el caso de que no mantuviera la Oferta por el plazo indicado, o que no se presentase la garantía de cumplimiento dentro de los cinco (5) días siguientes a la notificación de la adjudicación, perderá la garantía de Oferta.

Atentamente

.....
Firma del Representante Legal

.....
Firma de la Empresa o UT

Sello de la Empresa/ Unión Transitoria



ANEXO II
MODELO DE FÓRMULA DE LA PROPUESTA

Buenos Aires,de 2023.

Señores

Consejo de la Magistratura de la Ciudad Autónoma de Buenos Aires.

Secretaría de Administración General y Presupuesto.

Dirección General de Compras y Contrataciones.

La Empresa / Unión Transitoria.....
....., en adelante el Oferente,
representada legalmente por el Señor.....presenta su
Oferta de conformidad con lo establecido en los PLIEGOS DE BASES Y CONDICIONES de la obra
denominada “Reacondicionamiento de Instalación Eléctrica Edificio Bolívar 191” y que es objeto de la
LICITACIÓN PÚBLICA N° 1-0002-LPU25

Dicha Oferta cubre todos los trabajos, incluyendo mano de obra, materiales, equipos y demás elementos
necesarios para llevar a cabo la totalidad de los trabajos Ofertados y su mantenimiento en buen estado de
conservación hasta la recepción definitiva.

El Monto Total cotizado es de Pesos.....
(\$.....)

Atentamente. -

.....
Firma del Representante Legal
(Aclaración)

.....
Firma de la Empresa o U.T.

Sello de la Empresa/ Unión Transitoria



ANEXO III: MODELO DE PLANILLA DE MEDICIÓN DE LA OBRA

Obra:
Empresa:
Expediente Atorizante:

PLANILLA DE MEDICIÓN N°												
PERÍODO:												
AVANCE FÍSICO (%)												
ITEM		UNIDAD	CANTIDAD	%	ANTERIOR		PRESENTE		ACUMULADO		FALTANTE	
N°	DESCRIPCIÓN				CANTIDAD	%	CANTIDAD	%	CANTIDAD	%	CANTIDAD	%
1												
1.1				100.00%		0.00%	0.00	0.00%	0.00	0.00%	0.00	100.00%
1.2				100.00%		0.00%	0.00	0.00%	0.00	0.00%	0.00	100.00%
1.3				100.00%		0.00%	0.00	0.00%	0.00	0.00%	0.00	100.00%
2												
2.1				100.00%		0.00%	0.00	0.00%	0.00	0.00%	0.00	100.00%
2.2				100.00%		0.00%	0.00	0.00%	0.00	0.00%	0.00	100.00%
2.3				100.00%		0.00%	0.00	0.00%	0.00	0.00%	0.00	100.00%
2.4				100.00%		0.00%	0.00	0.00%	0.00	0.00%	0.00	100.00%
2.5				100.00%		0.00%	0.00	0.00%	0.00	0.00%	0.00	100.00%
3												
3.1				100.00%		0.00%	0.00	0.00%	0.00	0.00%	0.00	100.00%
3.2				100.00%		0.00%	0.00	0.00%	0.00	0.00%	0.00	100.00%
3.3				100.00%		0.00%	0.00	0.00%	0.00	0.00%	0.00	100.00%
4												
4.1				100.00%		0.00%	0.00	0.00%	0.00	0.00%	0.00	100.00%
4.2				100.00%		0.00%	0.00	0.00%	0.00	0.00%	0.00	100.00%



ANEXO IV: MODELO DE PLANILLA DE CERTIFICACIÓN DE OBRA

Obra:
Empresa:
Expediente Autorizante:

PLANILLA DE MEDICIÓN N°													CERTIFICADO N°												
PERÍODO													PERÍODO:												
AVANCE FÍSICO (%)													AVANCE CERTIFICACIÓN												
N°	ITEM	DESCRIPCIÓN	UNIDAD	CANTIDAD	%	ANTERIOR		PRESENTE		ACUMULADO		FALTANTE		PRECIO UNITARIO	IMPORTE TOTAL	ANTERIOR		PRESENTE		ACUMULADO		FALTANTE			
						CANTIDAD	%	CANTIDAD	%	CANTIDAD	%	CANTIDAD	%			CANTIDAD	%	\$	CANTIDAD	%	\$	CANTIDAD	%	\$	CANTIDAD
1																									
1.1					100.00%	0.00%	0.00	0.00%	0.00	0.00%	0.00	0.00%	0.00	100.00%			0.00%	0.00	0.00%	0.00	0.00%	0.00	100.00%		
1.2					100.00%	0.00%	0.00	0.00%	0.00	0.00%	0.00	0.00%	0.00	100.00%			0.00%	0.00	0.00%	0.00	0.00%	0.00	100.00%		
1.3					100.00%	0.00%	0.00	0.00%	0.00	0.00%	0.00	0.00%	0.00	100.00%			0.00%	0.00	0.00%	0.00	0.00%	0.00	100.00%		
2																									
2.1					100.00%	0.00%	0.00	0.00%	0.00	0.00%	0.00	0.00%	0.00	100.00%			0.00	0.00%	0.00	0.00%	0.00	100.00%			
2.2					100.00%	0.00%	0.00	0.00%	0.00	0.00%	0.00	0.00%	0.00	100.00%			0.00%	0.00	0.00%	0.00	0.00%	0.00	100.00%		
2.3					100.00%	0.00%	0.00	0.00%	0.00	0.00%	0.00	0.00%	0.00	100.00%			0.00%	0.00	0.00%	0.00	0.00%	0.00	100.00%		
2.4					100.00%	0.00%	0.00	0.00%	0.00	0.00%	0.00	0.00%	0.00	100.00%			0.00%	0.00	0.00%	0.00	0.00%	0.00	100.00%		
2.5					100.00%	0.00%	0.00	0.00%	0.00	0.00%	0.00	0.00%	0.00	100.00%			0.00%	0.00	0.00%	0.00	0.00%	0.00	100.00%		
3																									
3.1					100.00%	0.00%	0.00	0.00%	0.00	0.00%	0.00	0.00%	0.00	100.00%			0.00	0.00%	0.00	0.00%	0.00	100.00%			
3.2					100.00%	0.00%	0.00	0.00%	0.00	0.00%	0.00	0.00%	0.00	100.00%			0.00%	0.00	0.00%	0.00	0.00%	0.00	100.00%		
3.3					100.00%	0.00%	0.00	0.00%	0.00	0.00%	0.00	0.00%	0.00	100.00%			0.00%	0.00	0.00%	0.00	0.00%	0.00	100.00%		
4																									
4.1					100.00%	0.00%	0.00	0.00%	0.00	0.00%	0.00	0.00%	0.00	100.00%			0.00%	0.00	0.00%	0.00	0.00%	0.00	100.00%		
4.2					100.00%	0.00%	0.00	0.00%	0.00	0.00%	0.00	0.00%	0.00	100.00%			0.00%	0.00	0.00%	0.00	0.00%	0.00	100.00%		
PRESUPUESTO DE OBRA				\$	IMPORTE CERTIFICADO AL.....				\$	IMPORTE DEL PRESENTE CERTIFICADO				\$	IMPORTE ACUMULADO AL.....				\$	IMPORTE FALTANTE AL.....				\$	



ANEXO V: DECLARACIÓN JURADA DE DOMICILIO

En la Ciudad Autónoma de Buenos Aires, a los.....días del mes dede 2025, el/la que suscribe, (Nombre y Apellido del Representante Legal o Apoderado)

....., con DNI N°
....., declara que la empresa.....con CUIT
N°....., con domicilio comercial en la
calle....., constituye domicilio legal en el ámbito de C.A.B.A. en la
calley domicilio electrónico en la casilla de
correo para todos los efectos que pudieren corresponder,
en el marco de las licitaciones y/o contrataciones realizadas con el Consejo de la Magistratura de la Ciudad
Autónoma de Buenos Aires, conforme lo establecido en los Pliegos de Bases y Condiciones.

FIRMA

.....

ACLARACIÓN

.....

CARÁCTER

.....

Ciudad de Buenos Aires,.....de..... de.....



ANEXO VI - DECLARACIÓN JURADA DE INCOMPATIBILIDAD

El que suscribe, (nombre y apellido representante legal o apoderado).....con poder suficiente para esta acta, DECLARA BAJO JURAMENTO que los representantes legales, miembros y/o accionistas de la firma (nombre y apellido o razón social)....., CUIT N°....., no mantienen ni han mantenido durante el último año relación de dependencia, o contractual, con el Poder Judicial de la Ciudad Autónoma de Buenos Aires.

FIRMA

.....

ACLARACIÓN

.....

CARÁCTER

.....

Ciudad de Buenos Aires,.....de..... de.....



ANEXO VII: CONSTANCIA DE VISITA A OBRA

En la Ciudad Autónoma de Buenos Aires, a los ... días del mes de 2025, la Dirección General de Obras y Servicios Generales del Consejo de la Magistratura de la Ciudad Autónoma de Buenos Aires, deja constancia que la firma ha cumplido con la visita técnica prevista en los Pliegos de la Licitación Pública N° 1-0002-LPU25.

DECLARO BAJO JURAMENTO QUE: de conformidad a lo requerido en el Pliego de Bases y Condiciones Particulares me he hecho presente en el lugar donde se desarrollarán los trabajos motivo de la presente licitación y tengo conocimiento pleno de las condiciones en que se realizarán las tareas, comprometiéndome al estricto cumplimiento de las obligaciones emergentes a esta contratación y que me abstendré de presentar cualquier tipo de reclamo alegando desconocimiento o falta de información sobre dichas cuestiones.

Firma:

Firma:

Aclaración:

Aclaración:

D.N.I.:

(Datos del responsable de la D.G.O.S.G)

(Datos del proveedor)



Poder Judicial de la Ciudad de Buenos Aires
Consejo de la Magistratura

FIRMAS DIGITALES



DIAZ Gaston Federico
DIRECTOR
CONSEJO DE LA
MAGISTRATURA DE LA
CIUDAD AUTONOMA DE
BUENOS AIRES



Poder Judicial de la Ciudad de Buenos Aires
Consejo de la Magistratura

LICITACIÓN PÚBLICA N° 1-0002-LPU25

REACONDICIONAMIENTO INSTALACIÓN ELECTRICA EDIFICIO BOLIVAR 191

PLIEGO DE ESPECIFICACIONES TECNICAS

ÍNDICE

- a) OBJETO DE LA OBRA**
- b) PROCEDIMIENTOS Y CUMPLIMIENTOS**
- c) HORARIOS DE TRABAJO**
- d) DESARROLLO DE TAREAS**
- e) PLANOS Y PLANILLAS**
- f) MATERIALES Y MUESTRAS**
- g) CONSIDERACIONES DE SEGURIDAD**
- h) RIESGO DE INCENDIO**
- i) PRUEBAS DE FUNCIONAMIENTO**

1. TRABAJOS GENERALES

- 1.1 ALCANCE DE LOS TRABAJOS**
- 1.2 NORMAS PARA MATERIALES Y MANO DE OBRA**
- 1.3 OBLIGACIONES, REGLAMENTACIONES Y PERMISOS**
- 1.4 MODIFICACIONES**
- 1.5 INSPECCIONES**
- 1.6 PRUEBAS**
- 1.7 PLANOS DE INGENIERIA CONSTRUCTIVA Y CONFORME A OBRA**
- 1.8 AYUDA DE GREMIOS**
- 1.9 LOCAL DE DEPÓSITO DE MATERIALES INFLAMABLES**
- 1.10 CERCOS Y ANDAMIOS**
- 1.11 SEGUROS**
- 1.12 GARANTÍAS**
- 1.13 MANUALES DE MANTENIMIENTO Y OPERACIÓN**
- 1.14 MEDICIONES, SEÑALIZACIÓN DE CONDUCTORES Y TABLEROS A DESARMAR Y RETIRAR**
- 1.15 BAÑOS QUIMICOS**

2. DEMOLICIÓN Y DESMONTE

- 2.1 DESMONTE DE TABLERO PRINCIPAL**
- 2.2 DESMONTE DE TODOS LOS CONDUCTORES**
- 2.3 DESMONTE DE CANALIZACIONES FUERA DE USO**
- 2.4 DESMONTE DE TABLEROS SECUNDARIOS**

3. INSTALACION ELÉCTRICA

- 3.1 ESPECIFICACIONES TÉCNICAS GENERALES**
 - 3.1.1 TABLEROS**
 - 3.1.2 CAJAS**
 - 3.1.3 CAÑERÍAS**
 - 3.1.4 CONDUCTORES**
 - 3.1.5 INTERRUPTORES Y TOMACORRIENTES**



Poder Judicial de la Ciudad de Buenos Aires
Consejo de la Magistratura

- 3.1.6 ARTEFACTOS DE ILUMINACIÓN**
- 3.1.7 BANDEJAS PORTACABLES**
- 3.1.8 ZOCALODUCTOS**
- 3.1.9 MATERIALES DE TABLEROS**
- 3.1.10 INTERRUPTORES DE SEGURIDAD**

3.2 ESPECIFICACIONES TÉCNICAS PARTICULARES

- 3.2.1 TABLERO GENERAL**
- 3.2.2 SISTEMA DEPUESTA A TIERRA (PAT)**
- 3.2.3. COMPENSACION FACTOR DE POTENCIA**
- 3.2.4. CONSOLA DE SEÑALIZACIÓN Y COMANDO REMOTO**
- 3.2.5. TABLEROS DE PISO**
- 3.2.6. TABLERO SECCIONAL INFORMÁTICA**
- 3.2.7. TABLERO SECCIONAL AIRE ACONDICIONADO**
- 3.2.8. TABLERO SECCIONAL PARA ASCENSORES**
- 3.2.9. TABLERO SECCIONAL DE SERVICIOS**
- 3.2.10. TABLERO BOMBAS DE INCENDIO**
- 3.2.11. CANALIZACIONES**
- 3.2.12. TOMACORRIENTES**

4. OBRA GRUESA

4.1 NUEVA SALA DE MÁQUINAS EN AZOTEA

- 4.1.1 COLOCACIÓN DE PUERTAS F60**
- 4.1.2 OBRA CIVIL PARA NUEVA SALA DE MÁQUINAS**
- 4.1.3 PINTURA**

5. INSTALACIÓN SANITARIA

- 5.1.1. LIMPIEZA Y REPARACIÓN DE CÁMARA**
- 5.1.2. BOMBAS CLOCALES**
- 5.1.3. TABLERO DE COMANDO AUTOMATIZADO**



Poder Judicial de la Ciudad de Buenos Aires
Consejo de la Magistratura

a) OBJETO DE LA OBRA:

El presente pliego tiene por objeto la contratación de la provisión de materiales y mano de obra para la ejecución de la Instalación Eléctrica de Media Tensión, Baja Tensión, así como las tareas de obra civil necesarias para el Edificio de Oficinas, sito en la calle Bolívar 190 de la Ciudad Autónoma de Buenos Aires.

La Contratista tendrá a su cargo todas las tareas enunciadas en el presente pliego de especificaciones técnicas, planos, planillas y anexos consistiendo las mismas en trabajos generales para la readecuación en dicho edificio a fin de lograr los espacios necesarios para tales fines, entre otros: tareas de desmonte, retiros y demolición de áreas definidas en la presente documentación, provisión y colocación de frentes de ascensores, provisión e instalación de ascensor, provisión y colocación de artefactos de iluminación, provisión y colocación de membrana en techo sala de máquinas y terminaciones.

El Pliego de Especificaciones Técnicas tiene como finalidad dar el lineamiento de las especificaciones de aplicación para la construcción y/o tareas que integren las obras a realizarse, motivo de la presente licitación, completando las indicaciones del Pliego de Condiciones Generales para Licitaciones Públicas y las Especificaciones Particulares a ese mismo pliego.

El detalle de los artículos del presente Pliego de Especificaciones Técnicas que más adelante se suministran y que son de aplicación en esta obra, es indicativo y durante el proceso de Licitación, el articulado de aplicación podrá ser ampliado, corregido y/o modificado según las consultas de los oferentes.

Queda por lo tanto totalmente aclarado que el detalle aquí suministrado tiene por objeto facilitar la lectura e interpretación del mismo, a los efectos de la presentación de la oferta y la posterior ejecución de la obra, y no dará lugar a reclamo de ningún tipo en concepto de adicionales por omisión y/o divergencia de interpretación.

Se estipulan las condiciones y relación en que debe desenvolverse el Contratista en lo que se refiere a la realización y marcha de los trabajos que aquí se especifican y a las instrucciones, supervisión y/o aprobación que deba requerir a la Inspección de Obra para su correcta ejecución.

b) PROCEDIMIENTOS Y CUMPLIMIENTOS

La Ley de Obras Públicas (Ley N° 13.064), los Reglamentos y Normativas que a continuación se detallan, regirán para la presente documentación y la ejecución de las obras:

Normas I.R.A.M. y Especificaciones Técnicas del I.N.T.I.

Código de Edificación de la Ciudad de Buenos Aires.

Leyes de discapacidad vigentes.



Poder Judicial de la Ciudad de Buenos Aires
Consejo de la Magistratura

Reglamento para la Ejecución de Instalaciones Eléctricas del Ente Nacional de Regulación Eléctrica y Código de Edificación del Gobierno de la Ciudad de Buenos Aires.

Disposiciones vigentes de las empresas prestatarias del servicio.

Se remite a la interpretación de los mismos para aclaración de dudas y/o insuficiencias de las Especificaciones, que pudieran originarse en la aplicación de la documentación técnica, de proyectos o las normas de ejecución propiamente dichas.

c) HORARIOS DE TRABAJO

La Contratista deberá realizar los trabajos a su cargo dentro del siguiente horario:

De lunes a viernes: de 06:00 a 20:00 hs. respetando horarios de restricción de ruidos molestos que establecen las reglamentaciones municipales.

Sábados, Domingos y feriados: dentro del mismo horario (respetando las reglamentaciones municipales respectivas).

Las actividades fuera de los horarios normales no implican el reconocimiento por parte del Consejo de la Magistratura adicionales por estos conceptos. Cualquier otro horario de trabajo que la Contratista quiera proponer para cumplir con los plazos contractuales deberá ser notificado a la Inspección de Obra y contar con la aprobación del Consejo.

Durante el desarrollo de las obras, las entradas y/o salidas de los materiales, herramientas, etc., podrán llevarse a cabo exclusivamente en los horarios que establece la reglamentación de la Ciudad Autónoma de Buenos Aires; debiendo además, respetar las instrucciones que sobre el particular imparta la Inspección de Obras los Funcionarios y el personal de seguridad del Consejo allí destacados.

d) DESARROLLO DE LAS TAREAS: Durante el transcurso de la obra, al finalizar la jornada laboral la Contratista realizará la limpieza del área de trabajo y de las zonas afectadas por las obras, zonas de paso, palieres, ascensores, halles, etc.

e) PLANOS Y PLANILLAS:

Forman parte de la documentación contractual los planos, planillas particulares de obra, los planos tipo y de detalles, como así también los planos que oportunamente fuera necesario confeccionar por la Contratista a pedido de la Inspección de Obra.

f) MATERIALES Y MUESTRAS:

La indicación de determinadas marcas, tiene por objeto establecer un nivel mínimo de calidad, pudiendo ser utilizados materiales de características equivalentes o superiores.

La Contratista deberá presentar para la aprobación de la Inspección de Obra, las muestras, folletos, catálogos, etc., decidiendo a su solo juicio sobre el particular.



Poder Judicial de la Ciudad de Buenos Aires
Consejo de la Magistratura

Conjuntamente con la Oferta, se deberá presentar folletería del modelo cotizado de ascensor.

Cabe aclarar que el nivel exigido para el ascensor será de primera línea.

g) CONSIDERACIONES DE SEGURIDAD:

La Contratista deberá tomar los recaudos necesarios a fin que cuando se realicen los trabajos, la obra cuente con la mayor seguridad, en función de las actividades específicas que desarrolle. A tales efectos, estará obligado a aceptar las instrucciones que imparta la Inspección de Obra. La Contratista se obliga a cumplimentar las Normas de Higiene y Seguridad en el trabajo, conforme a la legislación Nacional y Provincial vigente incluidas en el Anexo de Seguridad e Higiene que forma parte del presente pliego.

h) RIESGO DE INCENDIO:

Quando se realicen trabajos donde se empleen soldaduras o cualquier otro elemento que implique riesgo de incendio, deberá preverse la existencia en el lugar donde se desarrollan las tareas, de matafuegos en cantidad y clase acorde a los trabajos que se realicen.

i) PRUEBAS DE FUNCIONAMIENTO:

Como criterio general el Contratista deberá dar cumplimiento a todas las pruebas y ensayos que fijan los Reglamentos, Códigos y Normas citadas precedentemente como así también todas aquellas que solicite la Inspección de Obra.

Al finalizar las obras y para su recepción, la Contratista efectuará las pruebas finales de todas las instalaciones en que intervino para verificar su correcto funcionamiento según indique la Inspección de Obras y realizará la limpieza total a fondo del sector del edificio afectado a la presente Licitación, dejando en perfectas condiciones los locales (pisos, paredes, cielorrasos, carpinterías, artefactos, vidrios, etc.)

El contratista tendrá a su cargo la verificación final del correcto funcionamiento de la instalación de los ascensores.

1. TRABAJOS GENERALES

1.1 ALCANCE DE LOS TRABAJOS

Los trabajos a efectuarse bajo estas especificaciones técnicas incluyen la mano de obra y los materiales para dejar en perfectas condiciones de funcionamiento las siguientes instalaciones:

- Tramitación en la Distribuidora de Energía para el nuevo suministro en Baja tensión, presentando todo lo requerido por dicha distribuidora, detalle de cargas, nota con potencias solicitadas, Poder para realizar tramite, DCI (Declaración de Certificado de Instalación Eléctrica firmada por un Electricista Matriculado).



Poder Judicial de la Ciudad de Buenos Aires
Consejo de la Magistratura

- Pilar nuevo para el nuevo suministro de acuerdo a las indicaciones de Edesur.
- Instalación eléctrica de iluminación y tomacorrientes.
- Instalación de fuerza motriz.
- Canalizaciones de corrientes débiles: Detección automática y aviso de Incendio - Telefonía – Datos.
- Provisión y montaje de tableros.

Estas especificaciones técnicas y el juego de planos que las acompañan son complementarios, y lo especificado en uno de ellos debe considerarse como exigido en todos.

En caso de contradicción, el orden de prelación se debe requerir a la Inspección de Obra.

Debiendo ser los trabajos completos, conforme a su fin, deberán quedar incluidos todos los elementos y tareas necesarias para el correcto funcionamiento de las instalaciones, aun cuando en el pliego o en los planos no se mencionen explícitamente.

El Contratista deberá realizar el montaje eléctrico de todos los elementos, motores, máquinas y equipos indicados en planos, ya sean equipos y máquinas de producción como equipos y máquinas de servicios.

El montaje eléctrico incluye el ajuste de las protecciones, fusibles y/o relevos térmicos y enclavamientos; provisión y montaje de las botoneras, interruptores de nivel, presión, temperatura, etc., indicados en los planos, salvo aquellos explícitamente excluidos.

1.2 NORMAS PARA MATERIALES Y MANO DE OBRA

El Contratista empleará personal especializado para imprimir a los trabajos el ritmo de obra adecuado, a solo juicio de la Inspección de Obra.

Este personal será de competencia reconocida, matriculado en los registros correspondientes y estará en relación de dependencia con el Contratista, con cargas sociales en vigencia, incluso seguro ART.

Todos los materiales a instalarse serán nuevos y conforme a las normas IRAM, para aquellos materiales que tales normas existan, en su defecto serán válidas las normas IEC (Comité Electrotécnico Internacional) - VDE (Verband Deutschen Electrotechniken) - ANSI (American National Standard) en este orden.

Todos los trabajos serán ejecutados según las reglas del arte y presentarán, una vez terminados, un aspecto prolijo y mecánicamente resistente. Las instalaciones estarán regidas por las normas AEA 90364 Edición marzo 2006.

En los casos en que este pliego o los planos indiquen modelos ó marcas comerciales, es al solo efecto de fijar normas de construcción o tipos de formas deseadas, pero no implica el compromiso de aceptar tales marcas si no cumplen con las normas de calidad o características requeridas.

En su propuesta el Contratista indicará las marcas de la totalidad de los materiales que propone instalar, y la aceptación de la propuesta sin observaciones, no exime al Contratista de su



Poder Judicial de la Ciudad de Buenos Aires
Consejo de la Magistratura

responsabilidad por la calidad y características técnicas establecidas y/o implícitas en pliego y planos.

El Contratista deberá proveer en obra muestrarios completos de todos los materiales a instalar, que, una vez aprobados por la Inspección de Obra, quedarán como antecedentes de características técnicas y calidad.

La calidad de similar o equivalente queda a juicio y resolución exclusiva de la Inspección de Obra., y en caso de que el Contratista en su propuesta mencione más de una marca, se entiende que la opción será ejercida por la Inspección.

1.3 OBLIGACIONES, REGLAMENTACIONES Y PERMISOS

1.3.1 Obligaciones del Contratista

El Contratista deberá proveer, además de los materiales y partes integrantes de las instalaciones, todos aquellos trabajos y elementos que, aunque no se detallen o indiquen expresamente en los pliegos y planos, formen parte de las mismas o sean necesarios para su correcta terminación, o se requieran para asegurar su perfecto funcionamiento, o máximo rendimiento.

Así también está obligado por todos los gastos que se originen en concepto de transportes, inspecciones, pruebas y demás erogaciones.

1.3.2 Reglamentaciones y Permisos

Requisitos reglamentarios:

Además de la ejecución de las tareas y provisiones específicas de las instalaciones eléctricas, el CONTRATISTA deberá incluir dentro de sus costos los agregados y adecuaciones que deban efectuarse al proyecto de licitación y las obras para cumplimentar debidamente las exigencias legales, reglamentarias, normas y disposiciones técnicas aplicables para cumplimentar la Resolución, sobre reglamentación de instalaciones eléctricas en inmuebles, del ENRE N° 207/95, la Resolución sobre requisitos de seguridad de los materiales constitutivos de las instalaciones eléctricas de B.T., de la Sec. de Industria, Comercio y Minería N° 92/98 y las Normas del Gobierno de la Ciudad Autónoma de Buenos Aires, aun cuando no estuviesen perfectamente explícitas en los planos y/o especificaciones técnicas y/o aun cuando no se encuentren previstas en el anteproyecto de licitación y deban ser corregidos.

Representante Técnico:

El CONTRATISTA deberá designar un profesional matriculado ante el y registrado ante el IHA, Instituto de Habilitación y Acreditación (Convenio ENRE/APSE), con antecedentes e idoneidad a plena satisfacción de la Inspección de Obra. Actuará con el carácter de Representante Técnico de la CONTRATISTA ejerciendo el control permanente de la ejecución y el cumplimiento de los aspectos técnicos, reglamentarios, legales y administrativos, que rijan para la actividad.

Responsabilidad:



Poder Judicial de la Ciudad de Buenos Aires
Consejo de la Magistratura

La existencia de un precálculo y dimensionamiento adoptado, no eximirá a EL CONTRATISTA de su responsabilidad en forma integral y directa por el perfecto funcionamiento de la instalación, ni le darán derecho a reclamo alguno en caso que fuese necesario introducir modificaciones por razones reglamentarias, funcionales, de construcción, de seguridad u otras.

Normas, Reglamentos, Disposiciones:

- o Ley de Higiene y seguridad en el trabajo (Ley 19587, Decretos 351/79 y 911/96)
- o Reglamentación para la ejecución de Instalaciones Eléctricas en Inmuebles de la Asociación Electrotécnica Argentina, según Resolución ENRE N° 207/95 y materiales eléctricos certificados según Resolución Secretaría I. C. y M. N° 92/98.
- o Normativa del GCABA.

EL CONTRATISTA y su REPRESENTANTE TÉCNICO

Deberán asumir en forma mancomunada y solidaria la responsabilidad del cumplimiento de las Normas, Reglamentos y Disposiciones, con el carácter de Proyectista y Ejecutor de las Instalaciones Eléctricas. Dicho profesional matriculado por el COPIME y APSE deberá estar permanentemente en obra durante el transcurso de la misma, para realizar un correcto seguimiento de acuerdo a Norma y poder tramitar su posterior Certificación de la Instalación.

El REPRESENTANTE TÉCNICO de la CONTRATISTA

Deberá estar registrado ante el Instituto de Habilitación y Acreditación -IHA-. Antes de la Recepción Provisoria y pago del saldo final de Contrato, deberá entregar a la Dirección de Obra la Certificación de Conformidad con la Resolución ENRE N° 207/95, original y primera copia con la Documentación Técnica anexa, debidamente sellados y firmados, según instrucciones de alcance y contenido establecido por el IHA, en consecuencia, material y moralmente responsable de las multas y/o atrasos que, por incumplimiento o error en estas obligaciones, sufra la obra.

Una vez terminadas las instalaciones, obtendrá la habilitación o conformidad de las autoridades que corresponda

1.4 MODIFICACIONES

El Contratista deberá ajustarse estrictamente a las indicaciones de planos y a las especificaciones técnicas, y no se reconocerá ninguna variante a los mismos que no haya sido ordenada por la inspección de obra.

1.5 INSPECCIONES

El Contratista deberá solicitar, con la debida anticipación (como mínimo 5 días corridos), las siguientes inspecciones, además de las que a su exclusivo juicio disponga realizar la Inspección de Obra:

- a) A la llegada a obra de las distintas partidas de materiales, para su contraste con respecto a las muestras aprobadas.



Poder Judicial de la Ciudad de Buenos Aires
Consejo de la Magistratura

- b) Al terminarse la instalación de cañerías, cajas, y gabinetes de cada sector, y cada vez que surjan dudas sobre la posición o recorrido de cajas, conductos y/o bandejas portacables.
- c) Al momento de la construcción de cada tablero y previo a su montaje en la obra.
- d) Luego de pasados los conductores y antes de efectuar su conexión a los distintos consumos y tableros.
- e) Al terminarse la instalación y previo a las pruebas que se detallan a continuación.

1.6 PRUEBAS

El Contratista presentará a la Inspección de Obra una planilla de aislación de todos los ramales y circuitos, de conductores entre sí y con respecto a tierra, verificándose en el acto de la recepción provisoria, un mínimo del 5% de los valores consignados a elección de la Inspección., siendo causa de rechazo si cualquiera de los valores resulta inferior a los de la planilla.

Los valores mínimos de aislación serán: 300.000 ohms de cualquier conductor con respecto a tierra y de 1.000.000 de ohms de conductores entre sí, no aceptándose valores que difieran más de un 10% para mediciones de conductores de un mismo ramal o circuito.

Las pruebas de aislación de los cables a tierra se realizarán con los aparatos de consumo instalados por el contratista, por medio de megohmetro y los valores serán registrados en una planilla.

Las pruebas de aislación de conductores con respecto a tierra se realizarán con los aparatos de consumo, cuya instalación están a cargo del Contratista, conectados; mientras que la aislación de conductores se realizará previa desconexión de artefactos de iluminación y aparatos de consumo.

Artefactos de iluminación: pruebas lumínicas, de pintura (adherencia, espesor y dureza) y eléctricas a los equipos.

Tableros: pruebas de funcionamiento mecánico de componentes, de pintura en los gabinetes, y rigidez dieléctrica con interruptores cerrados.

En las etapas que correspondan se efectuarán las siguientes pruebas:

- 1) Demostración de la continuidad metálica de cañerías y cajas.
- 2) Eficiencia de la puesta a tierra de toda la instalación de cañerías, cajas, tableros, masas metálicas de equipos, etc.
- 3) Pruebas de funcionamiento de las distintas partes de la instalación, que se realizarán primeramente sin tensión principal, para verificar bloqueos, controles, etc., y luego con tensión, siendo imprescindible contar a tal fin con las curvas de selectividad de protecciones para su verificación, así como la protección de marcha de motores.
- 4) se verificará la correcta puesta a tierra de la instalación, verificándose los valores mínimos de 3 ohms para puesta a tierra general y de computación.

Los instrumentos e instalaciones necesarias para las pruebas serán provistos por el CONTRATISTA. Estos ensayos no eximirán al CONTRATISTA de su responsabilidad en caso



Poder Judicial de la Ciudad de Buenos Aires
Consejo de la Magistratura

de funcionamiento defectuoso de las instalaciones, siendo su obligación efectuar cualquier reparación o modificación durante el período de garantía que se estipule; esta obligación alcanza a deficiencias derivadas de vicios de los materiales, inadecuada colocación o defectuosa mano de obra.

1.7 PLANOS DE INGENIERÍA CONSTRUCTIVA Y CONFORME A OBRA

El Contratista entregará a la Inspección de Obra, para su aprobación, por lo menos con 15 días de anticipación al inicio de los trabajos en cada sector, dos juegos de copias en escala 1:50 con el total de las instalaciones debidamente acotadas, como así también de los planos de detalle en escala 1:25 necesarios o requeridos. Todos los planos a presentar deberán estar firmados por un profesional matriculado con incumbencias específicas en instalaciones eléctricas, de acuerdo a lo indicado en el ítem 1.4.2.

La documentación mínima que deberá entregar el CONTRATISTA constará de:

- Esquemas unifilares, trifilares, funcionales, topográficos y planilla de bornero piloto de cada celda o tablero.
- Planos de planta independientes para iluminación, tomacorrientes, fuerza motriz y canalizaciones de corrientes débiles (baja tensión), puestas a tierra, pararrayos, etc. (un plano para cada sector).
- Diagrama de bloques de las instalaciones.
- Planillas de cables y de interconexión de borneras de comando.
- Cálculo de barras de tableros, de conductos de barras, de blindobarras. (si las hubiere)
- Planillas de verificación de caída de tensión de cada uno de los ramales instalados
- Planillas de potencia de cada uno de los tableros instalados
- Cálculo de corrientes de cortocircuito en cada tablero instalado
- Coordinación de protecciones.
- Detalles típicos de montaje.
- Junto a la Ingeniería de detalle se deberán indicar los pases necesarios en el hormigón y las bases de los equipos y tableros que serán ejecutados por la obra civil.

La aprobación por parte de la Inspección de los planos no exime al Contratista de su responsabilidad por el cumplimiento del pliego de especificaciones técnicas y los planos de proyecto, su obligación de coordinar sus trabajos con los demás gremios, evitando conflictos o trabajos superpuestos o incompletos.

Durante el transcurso de la obra, el Contratista, mantendrá al día los planos de acuerdo a las modificaciones necesarias y ordenadas que surjan de la ejecución de las tareas indicando la revisión, fecha y concepto de cada modificación, debiendo lograr la aprobación para la construcción, en cada revisión.



Poder Judicial de la Ciudad de Buenos Aires
Consejo de la Magistratura

Una vez terminadas las instalaciones e independientemente de los planos que deba confeccionar para aprobación de las autoridades, el Contratista deberá entregar a la Inspección de Obras toda la documentación, en archivo electrónico, dibujada por el sistema AUTOCAD 2018 o superior, planillas en EXCEL y textos escritos en WORD, un juego de planos reproducibles y dos copias de las instalaciones estrictamente conforme a obra.

1.8 AYUDA A GREMIOS

El contratista tendrá a su cargo la ayuda de gremios a aquellos que si bien no están desarrollando tareas bajo su órbita así lo requieran.

Asistirá a los subcontratistas de instalaciones en sus trabajos nuevos y de readecuación.

Facilitará los medios mecánicos de transporte que dispone la obra, para el traslado de materiales y colaboración para descarga y traslado

Tendrá a su cargo la apertura de canaletas y trabajos de albañilería que se requieran para los trabajos encomendados, tales como amurado de guías, colocación de grampas e insertos, tacos, etc.

Proveerá morteros y hormigones para amurado de cajas y cañerías que así lo requieran.

1.9 LOCAL DEPOSITO MATERIALES INFLAMABLES

El local para el depósito de materiales inflamables será cedido por el Consejo, cuyo lugar será indicado por la Inspección de Obra.

La totalidad del espacio para el depósito, a la terminación de la obra y previa autorización de la Inspección de Obras, será desmontado y retirado por el Contratista a su exclusivo costo y cargo antes de la recepción provisional de los trabajos. El Contratista deberá entregar los mencionados espacios en las condiciones en que los ha recibido.

Las inmediaciones donde se emplacen estos materiales se proveerán de los elementos contra incendio que exigen las disposiciones vigentes y en caso de no existir éstas se suministrarán estos elementos en la medida que lo exija la Inspección de Obra.

1.10 CERCOS Y ANDAMIOS

El Contratista deberá ejecutar los cercos y defensas de obra necesarios, a los efectos de delimitar el sector de uso exclusivo de la Empresa, así como delimitar los espacios internos dentro del Edificio, definiendo en cada piso el área de trabajo del espacio de circulación de uso público, debiendo garantizar en todo momento no solo la seguridad sino el libre tránsito de personas, habida cuenta que el edificio se encuentra en funcionamiento (ver esquemas).

Los cercos que se ejecuten en el interior del edificio deberán realizarse hasta el cielorraso de cada piso, con puertas de acceso con cerradura/candado para evitar el ingreso de personal ajeno al Contratista.

El Contratista deberá efectuar la provisión, armado y desarmado de andamios, quedando el traslado de los andamios y caballetes a cargo del Contratista.



Poder Judicial de la Ciudad de Buenos Aires
Consejo de la Magistratura

1.11 SEGUROS

El Contratista tendrá a su cargo la cobertura de seguros según lo especificado en el Artículo Nº 30 “Responsabilidad del Contratista” del PCP.

1.12 GARANTÍAS

El Contratista entregará las instalaciones en perfecto estado de funcionamiento y garantizará las mismas por el término de un año a partir de la recepción provisoria de las tareas, subsanando durante ese lapso, y sin cargo, todo tipo de defecto de materiales o vicios de la instalación realizada.

1.13 MANUALES DE MANTENIMIENTO Y OPERACIÓN

El CONTRATISTA entregará, para cada equipo electromecánico o electrónico instalado, un manual de operación y mantenimiento y la descripción del equipo. Se entregará un original y tres copias.

1.14 MEDICIONES, SEÑALIZACIÓN DE CONDUCTORES Y TABLEROS A DESARMAR Y RETIRAR

La empresa deberá realizar la identificación total de los conductores en funcionamiento, indicando que abastece. Dado que hay motores y equipos en funcionamiento y resulta necesario que sigan operando, la empresa deberá realizar un cronograma de desmantelamiento y re conexonado. Para ello, luego de su identificación física y en tableros, la empresa presentará ante la inspección de obra, una memoria a modo de cronograma de trabajo para su evaluación y posterior prosecución.

Los tableros interiores en general se colocarán en la montante principal de cada piso, todos los tableros distribuidos en las plantas, deberán ser desmantelados, para sustituirlos por el tablero seccional único de piso (el que se realizará totalmente nuevo). Con las siguientes salvedades a saber: los tableros de iluminación de pasillo, escalera, luz vigía, tomas de servicio de pasillos, tendrá un tablero exclusivo para operación e identificación rápida, que estará cercana al área que abastece (serán tableros nuevos). La ubicación final se realizará en consulta con la Inspección de Obra.

1.15 BAÑOS QUÍMICOS

La provisión y mantenimiento de baños químicos y/o adaptación en obra de baños utilizando cañería cloacal, en caso de existir, estará a cargo de la contratista. La totalidad del espacio para los baños, a la terminación de la obra y previa autorización de la Inspección de Obras, será desmontado y retirado por el contratista a su exclusivo costo y cargo antes de la recepción provisional de los trabajos. El Contratista deberá entregar los mencionados espacios en condiciones aptas para el uso final.

El espacio indicado para su ubicación deberá ser localizado en el 1er subsuelo, con la aprobación de la Inspección de Obra.

2. DEMOLICIÓN Y DESMONTE



Poder Judicial de la Ciudad de Buenos Aires
Consejo de la Magistratura

2.1 DESMONTE DE TABLERO PRINCIPAL

La sala de tableros de 1° Subsuelo deberá desmantelarse por completo. Se irá desafectando y cortando la energía a efectos de trabajar con seguridad.

Todo lo que se extraiga, de no ser de utilidad para el Consejo de la Magistratura, deberá ser retirado de la obra.

Este local deberá quedar libre de toda instalación eléctrica, cajas de pases, cañerías y todo los componentes que se encuentren en esta ya sea que estén empotrados o no.

2.2 DESMONTE DE TODOS LOS CONDUCTORES

Está a cargo de la empresa los trabajos de desmantelamiento y retiro de conductores. Todos los cables que se retiren, serán entregados por libro a la inspección de obras, se enrollarán y se indicará la cantidad de metros aproximadamente y su sección.

Ante la presencia de conductores que por su sección sean de imposible retiro, se dará aviso a la inspección para que autorice su corte y extracción. En estos casos se realizarán rollos más amplios con atadura con alambre tipo fardo, para entregarlos a la inspección, la que indicará en qué lugar de la obra serán almacenados.

Los conductores en su totalidad serán removidos y reemplazados por los solicitados.

2.3 DESMONTE DE CANALIZACIONES FUERA DE USO

Este punto comprende el desmantelamiento de forma integral todas las canalizaciones ya sean de corrientes fuertes o débiles. Los trabajos comprenden el vaciado de todos los montantes, retirando no solo las canalizaciones sino también sujeciones, grapas metálicas, ménsulas y empotramientos para sostén de cañerías o bandejas. Los trabajos se realizarán, ya sea que necesite o no la recuperación del espacio para pasar sus canalizaciones. Estas tareas apuntan a eliminar por completo todo residuo de instalaciones obsoletas o fuera de uso.

Toda canalización con cables fuera de uso, deberá ser demolida y retirada.

2.4 DESMONTE DE TABLEROS SECUNDARIOS

Los tableros secundarios localizados a lo largo del edificio deberán ser removidos ya que se reemplazarán por nuevos, localizados al pie de la montante principal.

Para ello se deberá identificar, desafectarlo y desmontarlo.

La empresa solicitará a la inspección de obra que indique cual será el destino de lo extraído o su retiro del edificio.

3. INSTALACIÓN ELÉCTRICA

3.1 ESPECIFICACIONES TÉCNICAS GENERALES

3.1.1 TABLEROS



Poder Judicial de la Ciudad de Buenos Aires
Consejo de la Magistratura

El Contratista deberá proveer e instalar la totalidad de los tableros indicados en planos, debiendo presentar planos constructivos, debidamente acotados incluyendo el cálculo de barras de distribución, soportes de barras y demás elementos de soporte y sujeción, tanto desde el punto de vista de calentamiento como de esfuerzo dinámico para $I''k = 25 \text{ KA}$, a verificar por el Contratista, en los Tableros eléctricos.

El Contratista deberá presentar así mismo, previo a la construcción de todos los tableros:

- Esquema unifilar definitivo.
- Esquemas funcionales: con enclavamientos, señales de alarma, etc.
- Esquemas de cableado.
- Planos topográficos
- Planos de herrería.
- Memorias de cálculo.

En todos los casos se proveerá el espacio de reserva, en número no inferior a dos interruptores y al 30% de la capacidad instalada en cada tablero. Consecuentemente se deberá considerar, como mínimo, una reserva de potencia del 30% en cada tablero.

Todos los tableros y cajas interiores responderán a un índice de protección IP 31.7, los exteriores bajo cobertizo serán IP54.7 y los ubicados a la intemperie IP65.

El Contratista deberá solicitar inspección a la inspección de obra., para cada uno de los tableros, en las siguientes etapas:

- 1) Al completamiento de la estructura sin pintura.
- 2) Al completarse el montaje de los elementos constitutivos.
- 3) Al completarse el cableado.
- 4) Para la realización de pruebas y ensayos que serán:
 - Inspección Visual (IRAM 2200)
 - Ensayo de Rigidez Dieléctrica a 2.5 veces la tensión nominal - 50 Hz. durante un minuto.
 - Ensayo de Aislación.
 - Funcionamiento Mecánico
 - Prueba de secuencia de maniobras, funcionamiento de instrumentos, relés de protección y calibrado de los mismos.

3.1.1.1 Alcances



Poder Judicial de la Ciudad de Buenos Aires
Consejo de la Magistratura

La presente especificación establece los criterios base para la protección, la construcción y los métodos de conexonado para el Tablero General existente y los Tableros Seccionales de Iluminación, tomacorrientes y fuerza motriz.

La totalidad de los Tableros serán construidos bajo el sistema modular **CON TODOS SUS ACCESORIOS Y MISELANEOS COMPONIBLES** de marca reconocida en el mercado.

3.1.1.2 Normativa

Los Tableros comprendidos en ella y sus componentes serán proyectados, construidos y conexonados de acuerdo con las siguientes normas y recomendaciones: UNE-EN 60439.1CEI 439.1

Todos los componentes en material plástico deberán responder a los requisitos de auto extingüibilidad a 960 °C en conformidad a la norma CEI 695.2.1

3.1.1.3 Datos generales

La frecuencia nominal será de 50 Hz +- 2,5 % y la corriente nominal de cortocircuito prevista para el Tablero será la calculada sobre el esquema relativo, siendo su duración de 1 segundo.

El Contratista deberá presentar planillas con el cálculo de corriente de cortocircuito para cada uno de los tableros que deba construir.

3.1.1.4 Dispositivos de maniobra y protección

Deberá ser garantizada una fácil individualización de las maniobras y deberá por tanto estar concentrada en la parte frontal del compartimiento respectivo. En el interior deberá ser posible una inspección rápida y un fácil mantenimiento.

La distancia entre los dispositivos y las eventuales separaciones metálicas deberán impedir que interrupciones de elevadas corrientes de cortocircuito ó averías notables puedan afectar el equipamiento eléctrico montado en compartimentos adjuntos.

Todos los componentes eléctricos y electrónicos deberán tener una leyenda de identificación que se corresponda con el servicio indicado en el esquema eléctrico.

3.1.1.5 Construcción

Las estructuras de los Tableros serán realizadas con montantes en perfil de acero y paneles de cierre en lámina metálica de espesor no inferior a 1,5 mm ó 1 mm.

Los Tableros deberán ser ampliables, los paneles perimetrales deberán ser extraíbles por medio de tornillos. Estos tornillos serán de clase 8/8 con un tratamiento anticorrosivo a base de zinc.

La puerta frontal estará provista de cierre con llave. En el panel anterior estarán previstos agujeros para el paso de los órganos de mando.



Poder Judicial de la Ciudad de Buenos Aires
Consejo de la Magistratura

Para previsión de la posibilidad de inspección del Tablero, todos los componentes eléctricos serán fácilmente accesibles por la parte frontal mediante tapas con bisagras.

Todo el equipamiento será fijado sobre guías ó sobre paneles fijados sobre travesaños específicos de sujeción. Los instrumentos y las lámparas de señalización serán montados sobre paneles, frontales.

La estructura tendrá una concepción modular, permitiendo las ampliaciones futuras.

El grado de protección adaptable sobre la misma estructura, de un IP20 a IP54; o IP55.

3.1.1.6 Barnizado

Para garantizar una eficaz resistencia a la corrosión, la estructura y los paneles deberán estar oportunamente tratados y barnizados.

El tratamiento base deberá prever el lavado, la fosfatización más pasivado por cromo ó el electro zincado de las láminas.

Las láminas estarán barnizadas con pintura termoendurecida a base de resinas epoxi mezcladas con resina poliéster, color final beige liso y semilucido con espesor mínimo de 40 micrones.

3.1.1.7 Conexión auxiliar

Será en conductor flexible con aislamiento de 1 kv., libre de halógenos (LS0H), con las siguientes secciones mínimas:

- 4 mm² para los transformadores de corriente.
- 2,5 mm² para los circuitos de mando.
- 1,5 mm² para los circuitos de señalización y transformadores de tensión.

Cada conductor contará con anillo numerado correspondiendo al número sobre la regleta y sobre el esquema funcional.

Deberán estar identificados los conductores para los diversos servicios (auxiliares en alterna, corriente continua, circuitos de alarma, circuitos de mando, circuitos de señalización), utilizando conductores con cubierta distinta o poniendo en las extremidades anillos coloreados.

3.1.1.8 Conexión de potencia

Las barras y los conductores (libres de halógenos) deberán ser dimensionados para soportar las sollicitaciones térmicas y dinámicas correspondientes a los valores de la corriente nominal y para valores de la corriente de cortocircuito.

Las barras deberán estar completamente perforadas (con agujeros de 10 mm de diámetro) o para juegos de barras de distribución vertical hasta 1600 A, serán perfiles de cobre, con tornillos deslizantes de acceso frontal (todas las conexiones de las tres fases y neutro accesibles por la parte delantera) y serán fijadas a la estructura mediante soportes aislantes. Estos soportes serán



Poder Judicial de la Ciudad de Buenos Aires
Consejo de la Magistratura

dimensionados y calculados de modo tal que soporten los esfuerzos electrodinámicos debidos a las corrientes de cortocircuito.

Por otra parte, los soportes estarán preparados para recibir hasta 3 barras por fase, de espesor 10 mm y deberán ser fijados a la estructura del cuadro con dispositivos para eventuales modificaciones futuras.

Las derivaciones serán realizadas con cables aptos para soportar los efectos de cortocircuito y debidamente identificados en ambos extremos, libres de halógenos (LS0H) ó en fleje de cobre flexible, con aislamiento no inferior a 1 kV debidamente identificados. Los conductores serán dimensionados para la corriente nominal de cada interruptor. Para corriente nominal superior a 160 A, el conexionado será en cada caso realizado con fleje flexible. Los interruptores estarán normalmente alimentados por la parte superior, salvo puntuales exigencias de la instalación; en tal caso podrán ser estudiadas diversas soluciones.

Las barras deberán estar identificadas con colores, pintura aislante en los extremos, según la fase, así como los cables que serán equipados con anillos terminales de colores (neutro en azul).

3.1.1.9 Esquema

Cada Tablero, incluso el más simple, deberá tener un porta planos, en el que se encontrarán los diseños del esquema de potencia y funcional.

3.1.2 CAJAS

3.1.2.1 Cajas de pase y de derivación

Serán de medidas apropiadas a los caños y conductores que lleguen a ellas y serán en su totalidad metálicas. Las dimensiones serán fijadas en forma tal que los conductores en su interior tengan un radio de curvatura no menor que el fijado por Reglamentación para los caños que deban alojarlos.

Para tirones rectos la longitud mínima será no inferior a 6 veces el diámetro del mayor caño que llegue a la caja. El espesor de la chapa será de 1,6 mm para cajas de hasta 20x20 cm; 2 mm hasta 40 cm y para mayores dimensiones serán de mayor espesor ó convenientemente reforzadas con hierro perfilado.

Las tapas serán protegidas contra oxidación, mediante zincado ó pintura anticorrosiva similar a la cañería, en donde la instalación es embutida, y mediante galvanizado por inmersión donde la instalación sea a la vista. Las tapas cerrarán correctamente, llevando los tornillos en número y diámetro que aseguren el cierre, ubicados en forma simétrica en todo su contorno, a fin de evitar dificultades de colocación.

3.1.2.2 Cajas de salida

En instalaciones embutidas en paredes ó cielorrasos las cajas para brazos, centros, tomacorrientes, llaves, etc. serán del tipo reglamentario, estampadas en una pieza de chapa de 1,5mm de espesor.

Para bocas de techo serán octogonales grandes con ganchos de Ho.Go. Para bocas de pared (apliques) se utilizarán octogonales chicas. Para tomas, puntos u otro interruptor sobre pared se



Poder Judicial de la Ciudad de Buenos Aires
Consejo de la Magistratura

utilizarán rectangulares de 50x100x50mm. Para cajas de paso de pared no especificadas se usarán las cuadradas de 100x100x100mm.

3.1.2.3 Cajas de salida para instalación a la vista

Salvo indicación en contrario, las que se instalen en el lateral de las bandejas portacables serán cuadradas de 100x100x80mm, con borneras componibles para la transición entre cables tipo autoprotegido LS0H s/IRAM 62266 (alojados en bandejas) a cables tipo PVC LS0H s/IRAM 62267 (alojados en caños, como medidas mínimas y adecuándose sus medidas en función de los caños que de ellas deban salir.

Todas las cajas de salida para instalación a la vista serán de chapa galvanizadas.

Cajas de salida para instalación a la intemperie

Se utilizarán cajas de fundición de Al., tanto para el cuerpo de la caja como para la tapa. Las cajas se proveerán ciegas, y se realizarán, in situ, las perforaciones necesarias.

Serán de medidas adecuadas en cada caso.

3.1.3 CAÑERÍAS

En la instalación embutida en hormigón ó mampostería, ó sobre cielorrasos y para la instalación de iluminación y fuerza motriz se usará para la distribución caño semipesado fabricado conforme a normas IRAM 2005, hasta 2" nominales (46 mm. de diámetro interior).

Para mayores dimensiones o cuando específicamente se indique en planos, se utilizará caño pesado, que responderá a norma IRAM 2100. La medida mínima de cañería será RS 19 con la siguiente correspondencia de nomenclaturas:

- RS19 = IRAM RS 19/15 = 15,4 mm. diámetro interior 3/4" comercial
- RS22 = IRAM RS 22/18 = 18,6 mm. diámetro interior 7/8" comercial
- RS25 = IRAM RS 25/21 = 21,7 mm. diámetro interior 1" comercial
- RS32 = IRAM RS 32/28 = 28,1 mm. diámetro interior 1 1/4" comercial
- RS38 = IRAM RS 38/34 = 34,0 mm. diámetro interior 1 1/2" comercial
- RS51 = IRAM RS 51/46 = 46,8 mm. diámetro interior 2" comercial

Las otras medidas de acuerdo a lo indicado en plano ó establecido por las reglamentaciones.

Todos los extremos de cañería serán cortados en escuadra con respecto a su eje, escariados, y roscados y unidos por cuplas o con conectores a enchufe con fijación a tornillo. Las curvas y desviaciones serán realizadas en obra mediante máquina dobladora o curvador manual. Las cañerías embutidas o sobre cielorraso se colocarán en línea recta entre caja o con curvas suaves; las cañerías a la vista se colocarán paralelas o en ángulo recto con las líneas del edificio o local. Las cañerías serán continuas entre cajas de salida o cajas de gabinetes o cajas de pase y se fijarán



Poder Judicial de la Ciudad de Buenos Aires
Consejo de la Magistratura

a las cajas en todos los casos con turca y boquilla, en forma tal que el sistema sea eléctricamente continuo en toda su extensión.

Todos los extremos de cañerías serán adecuadamente taponados, a fin de evitar entrada de materiales extraños durante la construcción. Todos los tramos de un sistema, incluidos gabinetes y cajas de pase, deberán estar colocados antes de pasar los conductores.

3.1.3.1 Cañerías embutidas

Se entiende por cañerías embutidas a aquellas cuyo tendido se realiza en el interior de muros, cielorrasos y canales técnicos, no a la intemperie.

Serán del tipo semipesado de hierro negro, salvo indicación en contrario.

Las cañerías embutidas se colocarán en línea recta entre cajas, ó con curvas suaves.

3.1.3.2 Cañerías exteriores a la vista

Se entiende por cañerías a la vista a aquellas que se instalen fuera de muros, pero NO a la intemperie

Las cañerías exteriores (a la vista, sobre cielorraso, o en montantes abiertas), serán aseguradas a la estructura a distancias no mayores de 1,50 m., además en cada codo y al final de cada tirón recto que llega a una caja, utilizando rieles y grapas tipo "C" JOVER o equivalente, en Ho.Go. Quedan absolutamente prohibidas las ataduras con alambre, para la fijación de los caños.

Los tirones horizontales y verticales de cañería, se sujetarán con abrazaderas conforme a normas, o abrazaderas de un solo agujero de hierro maleable, en ambos casos con silleta de montaje para separarlos de la pared, o mediante sistemas aprobados, mediante bulones de expansión o clavos a pistola.

Especial cuidado deberá tenerse con la fijación de los tirones verticales a fin de evitar esfuerzos sobre las cajas de pase. Todos los soportes serán realizados en material duradero; si son de hierro deberá ser cadmiados o galvanizados en caliente, y si se adopta el plástico serán de nylon ó similar.

Todas las cañerías exteriores a la vista serán pintadas con esmalte sintético de color a elección de la Dirección de Obra.

3.1.3.3 Cañerías a la intemperie

En todos los casos serán de Ho.Go., salvo especificación en contrario.

En instalaciones a la intemperie o en cañería cuyo último tramo esté a la intemperie, en contrapiso de locales húmedos, en salas de máquinas y salas de bombas, y donde se indique expresamente H°G° los caños serán del tipo pesado galvanizado, con medida mínima ½" H°G°.

Para cañerías que vayan parcial o totalmente bajo tierra o donde se indique PVC, serán de Cloruro de Polivinilo reforzado, con uniones realizadas con cupla roscada o con cemento y solvente especial. Cuando vayan bajo tierra se colocarán en medio de una masa de hormigón pobre que forme un cañero resistente, debiendo tener cámaras de pase y tiro cada 30 metros.



Poder Judicial de la Ciudad de Buenos Aires
Consejo de la Magistratura

Las cañerías exteriores se colocarán paralelas o en ángulo recto a las líneas del edificio, en caso de ser horizontales, por encima del nivel de los dinteles o bajo los techos.

Serán perfectamente grapadas cada 1,5m. utilizando rieles y grapas tipo "C" JOVER ó equivalente, en Ho.Go. Quedan absolutamente prohibidas las ataduras con alambre, para la fijación de los caños.

Los accesorios (curvas, tes, etc.) serán CONDULET ó equivalente, estancas de fundición de AL. Se evitarán los cruces de cañerías y está prohibido el uso de codos.

3.1.4 CONDUCTORES

Se proveerán y colocarán los conductores de acuerdo con las secciones indicadas en los planos y conexiones conforme a los esquemas unifilares, serán en su totalidad libres de halógenos (LS0H) s/IRAM 62266 o 62267 s/corresponda. Serán marca Prysmian tipo Afumex.o similar.

La totalidad de los conductores serán de cobre y la sección mínima a utilizar es de 2,5 mm², para la instalación normal, de 1 mm² para comando de equipos y motores, y para retornos el color aceptado será gris.

Siempre que la longitud de los rollos o bobinas lo permita, los ramales y circuitos no contendrán empalmes, que no sean los de derivación.

Serán provistos en obra en envoltura de origen, no permitiéndose el uso de remanentes de otras obras o de rollos incompletos.

En la obra los cables serán debidamente acondicionados, no permitiéndose la instalación de cables cuya aislación de muestras de haber sido mal acondicionados, o sometidos a excesiva tracción y prolongado calor o humedad. Los conductores se pasarán en las cañerías recién cuando se encuentren perfectamente secos los revoques, y previo sondeo de las cañerías, para eliminar el agua que pudiera existir de condensación o que hubiera quedado del colado del hormigón ó salpicado de las paredes.

El manipuleo y la colocación será efectuada en forma apropiada, usando únicamente lubricantes aprobados, pudiendo exigir la Inspección de Obra que se reponga todo cable que presente signos de violencia o mal trato, ya sea por roce contra boquillas, caños o cajas defectuosas ó por haberse ejercido excesiva tracción al pasarlos dentro de la cañería.

Todos los conductores serán conectados a los tableros y/o aparatos de consumo mediante terminales o conectores de tipo aprobado, colocados a presión mediante herramientas apropiadas, asegurando un efectivo contacto de todos los alambres y en forma tal que no ofrezcan peligro de aflojarse por vibración o tensiones bajo servicio normal.

Cuando deban efectuarse uniones o derivaciones, estas se realizarán únicamente en las cajas de paso mediante conectores colocados a presión que aseguren una junta de resistencia mínima, en ningún caso superior a la de un metro de conductor; las uniones ó derivaciones serán aisladas con una cinta de PVC en forma de obtener una aislación equivalente a la original de fábrica.

Los conductores de los diferentes circuitos deberán ser identificados, en cada caja de salida, con anillos numeradores.



Poder Judicial de la Ciudad de Buenos Aires
Consejo de la Magistratura

Los conductores, en todos los casos NO DEBERÁN OCUPAR MAS DEL 35% del diámetro interno del caño que los contenga. Para los conductores de alimentación como para los cableados en los distintos tableros y circuitos, se mantendrán los siguientes colores de aislación:

- Fase R: color marrón
- Fase S: color negro
- Fase T: color rojo
- Neutro: color celeste
- Retornos: color violeta
- Protección: bicolor verde-amarillo (tierra aislada)
- Tierra aislada: color blanco

Queda expresamente prohibida la utilización de cables tipo TPR.

3.1.4.1 Para colocación en cañerías o conductos cerrados

Serán del tipo antillama con aislación en PVC tipo LS0H libres de halógenos s/norma IRAM 62267.

La tensión nominal de servicio entre fases no será menor a 1000V, y los cables serán aptos para trabajar a una temperatura de ejercicio en el conductor de 60 °C.

3.1.4.2 Para colocación expuesta (iluminación y/o fuerza motriz)

Serán del tipo antillama de doble vaina de PVC autoprottegidos tipo LS0H libres de halógenos y responderán a la norma IRAM 62267.

La tensión nominal de servicio entre fases no será menor a 1000V., y los cables serán aptos para trabajar a una temperatura máxima de 80 °C.

3.1.4.3 Para conexión a tierra de artefactos y tomacorrientes

Serán del tipo antillama con aislación en PVC color verde/amarillo LS0H, y responderán a la norma IRAM 62267.

La tensión nominal de servicio entre fases no será menor a 1000V., y los cables serán aptos para trabajar a una temperatura de ejercicio en el conductor de 60 °C.

3.1.5 INTERRUPTORES Y TOMACORRIENTES

Las llaves y tomacorrientes serán del tipo a tecla marca CAMBRE modelo Siglo XXII, ó equivalente, aprobados por la Inspección de Obra.

Los tomas serán de tres polos (monofásico + polo de descarga a tierra) que permitan el uso de fichas de tres polos; serán de 10 Amp.



Poder Judicial de la Ciudad de Buenos Aires
Consejo de la Magistratura

Todas las tomas de pared irán colocados a 0,30 m sobre NPT, tomando como base la parte inferior del mismo para llegar a dicha cota, dentro de los locales, salvo aquellos cuya altura se acota expresamente, o los que deban instalarse sobre mesadas, para los cuales la altura será dada oportunamente por la Inspección de Obra.

3.1.6. BANDEJAS PORTACABLES

Para instalaciones de Distribución Principal en Sala de tableros y montante, se proveerán y montarán las bandejas portacables tipo escalera, con todos sus accesorios, fabricada, en chapa de acero doble decapada terminación zincado electrolítico o galvanizado en caliente, según corresponda, de 2,1 mm de espesor, el ancho de acuerdo a lo detallado en planos, serán marca SAMET, o calidad equivalente.

Se proveerán y montarán las bandejas portacables tipo "chapa perforada", según se detalle para las instalaciones de 220/380V y del mismo tipo (chapa perforada) pero con separadores y tapa, para corrientes débiles, conforme a lo indicado en planos, con todos sus accesorios, fabricada en chapa de acero doble decapada terminación zincado electrolítico o galvanizado en caliente, según corresponda, de 2,1 mm de espesor y largo de 3 mts, ala de 50 mm, el ancho de acuerdo a lo detallado en planos, serán marca SAMET, o calidad equivalente.

Las bandejas se soportarán por medio de ménsulas como mínimo cada 1,5m y antes y después de cada derivación; estas ménsulas se tomarán a vigas, columnas, paredes, etc. por medio de brocas y/o tarugos, según corresponda, y en caso de estructuras metálicas, con soportes soldados a las mismas, que permitirán el abulonado de las ménsulas a dichos soportes.

NO se admitirán sobre la bandeja portacables el tendido de cables tipo PVC, solo se admitirá la instalación de cables tipo autoprotegido LS0H s/norma IRAM 62266.

La totalidad de las bandejas serán recorridas por conductor verde/amarillo de 16mm², como sección mínima, tipo LS0H IRAM 62266 de sección de cobre, para puesta a tierra.

3.1.7. ZOCALODUCTOS

El Contratista deberá proveer e instalar todos los zocaloductos indicados en planos, que serán marca ZOLODA, o calidad equivalente.

Se proveerán contruidos en PVC autoextinguible, de 50x100mm, tres vías, con todos los accesorios correspondientes: ángulos planos, ángulos interiores, ángulos exteriores, tapas y separadores interiores.

Todos los accesorios de salida: tomacorrientes, toma de TE, toma de Datos, llaves de efectos serán los indicados en el ítem Interruptores y Tomacorrientes del pliego general, con las cantidades indicadas en planos.

3.1.8. MATERIALES DE LOS TABLEROS

Las características que se detallan para los materiales de tableros son de carácter general, debiendo El Contratista adjuntar una planilla de características mecánicas y eléctricas de los distintos elementos en calidad de datos garantizados, pudiendo la Inspección de Obra pedir el ensayo de cualquier material o aparato y rechazar todo aquello que no cumpla con los datos garantizados.



Poder Judicial de la Ciudad de Buenos Aires
Consejo de la Magistratura

Los equipos fabricados en el país, bajo licencia o aquella cuya realización no es habitual o factible en fábrica, deberán presentar protocolos de ensayos de elementos fabricados en el país, y en fecha reciente, no siendo válidos los protocolos de los modelos originales o de los prototipos fabricados en ocasión de otorgarse la licencia.

3.1.8.1 Interruptores automáticos

Los interruptores automáticos en tableros seccionales hasta 63A, serán de la serie Multi-9 C60N curva C, C120 curva D, según corresponda, de Merlin Gerin, ó equivalente.

La capacidad y cantidad de polos de los interruptores serán la indicada en los esquemas unifilares.

Los interruptores de mayor amperaje y la totalidad de los colocados en tableros generales, serán marca MERLIN GERIN, Compact NSX, de capacidad de ruptura adecuada ó equivalente.

3.1.8.2 Disyuntores diferenciales

Serán para montaje sobre riel DIN, de la misma marca y modelo correspondiente a los interruptores termomagnéticos del tablero.

Actuarán ante una corriente de defecto a tierra de 0,03A, y deberán tener botón de prueba de funcionamiento.

Serán marca Merlin Gerin, tipo Multi-9, serie ID ó IDsi, según corresponda, ó equivalente.

3.1.8.3 Relés y contactores

Serán de amperaje, número y tipo de contactos indicados en el diagrama unifilar, del tipo industrial garantizado para un mínimo de seis (6) millones de operaciones y una cadencia de 100 operaciones (mínima) por hora.

Cuando así se indique en planos o esquemas unifilares se colocarán combinados con relevos en número y amperaje según indicaciones del fabricante. Serán marca Merlin Gerin Tipo K, LC1 ó equivalente.

Todos los contactores llevarán contactos auxiliares para la implementación del Control Inteligente, cableados a borneras.

3.1.8.4 Interruptores guardamotores y manuales

Serán marca Merlin Gerin, tipo GV2-L ó GK3-F, capacidad de ruptura adecuados y comando frontal rotativo o equivalente.

Los interruptores manuales de acometida en los Tableros Seccionales serán tetrapolares, se utilizarán los tipo INS de capacidad adecuada marca Merlin Gerin ó su equivalente.

3.1.8.5 Fusibles

Serán de alta capacidad de ruptura según amperaje e indicaciones en planos, tanto para circuitos como para la protección de instrumentos o circuitos de comando.



Poder Judicial de la Ciudad de Buenos Aires
Consejo de la Magistratura

3.1.8.6 Lámparas indicadoras

Todas las lámparas indicadoras de funcionamiento y las lámparas indicadoras de fase en todos los tableros serán tipo Telemecanique con lámpara de LED ó su equivalente.

3.1.8.7 Interruptores de efecto

Serán selectores Manual-0-Automático tipo XB2-BJ con bloque de contactos 1NA + 1NC de Telemecanique o su equivalente.

3.1.8.8 Borneras

Serán del tipo componibles, aptas para la colocación de puentes fijos o seccionables entre ellos, de amperaje adecuado a la sección del cable, tipo Zoloda modelo SK110, o medidas superiores.

3.1.8.9 Conexiones

Todas las barras, cableados de potencia y comando y en general todos los conductores serán de cobre puro electrolítico, debiéndose pulir perfectamente las zonas de conexiones y pintadas de acuerdo a normas las distintas fases y neutro; las secundarias se realizarán mediante cable flexible, aislado en plástico tipo LS0H de color negro de sección mínima 2,5 mm², debidamente acondicionado con mangueras de lazos de plástico y canales portacables Zoloda o similar.

En todos los casos los cables se identificarán en dos extremos conforme a un plano de cableado.

Los circuitos secundarios de los transformadores de intensidad serán cableados con una sección de 4 mm².

3.1.8.10 Carteles Indicadores

Cada salida, pulsador o lámparas de señalización, serán identificados mediante un cartel indicador compuesto por una leyenda grabada en Policarbonato de fondo negro letras blancas. Las leyendas, en cada caso, deben ser aprobadas por la D. de O., estando expresamente prohibida la cinta plástica adhesiva de cualquier tipo.

3.1.9 INTERRUPTORES DE SEGURIDAD

Se ubicarán al pie de cada equipo electromecánico, según se indica en plano de fuerza motriz, para seguridad del operador, serán tripolares de capacidad adecuada, en caja para uso intemperie con comando condenable mediante candado en posición abierto, modelo VARIO de TELEMECANIQUE o calidad equivalente.

3.2 ESPECIFICACIONES TÉCNICAS PARTICULARES

3.2.1 TABLERO PRINCIPAL

Para este tablero deberá construirse una envoltura metálica conteniendo la totalidad de componentes de potencia indicados en el esquema unifilar y topográfico y los de comando,



Poder Judicial de la Ciudad de Buenos Aires
Consejo de la Magistratura

señalización, protección y medición de parámetros necesarios para satisfacer la funcionalidad requerida en la lógica prevista, ya indicada en el párrafo “red eléctrica interna”

Los interruptores de entrada de energía contarán con protecciones electrónicas de sobrecarga y cortocircuito, relés de mínima tensión y motorizados, salvo en casos indicados donde las protecciones no sean requeridas. Marca: ABB, SCHNEIDER, SIEMENS, CALIDAD SUPERIOR.

Las mediciones eléctricas sobre cada barra y sus alimentadores se realizarán por medio de instrumentos multivariables electrónicos capaces de indicar KVA, KW; KVAR, VLínea, Vfase, Ifase, FP, y disponer de una salida para repetición remota de tales datos, marca CIRCUITOR o superior calidad.

En cada juego de barras se instalarán protectores de sobretensión (descargadores atmosféricos).

El frente del tablero deberá representar un mímico de barras e interruptores suficientemente claro para facilitar las tareas de operaciones por personal de servicio.

El diseño del tablero será el adecuado para resistir las corrientes de servicio y las de cortocircuito y el mismo deberá ser sometido a ensayos de tipo de acuerdo a normas IRAM aplicables.

3.2.2 SISTEMA DE PUESTA A TIERRA (PAT)

El Contratista deberá identificar las características del suelo del edificio, y elaborar una memoria técnica del cálculo de la pat de seguridad para su aprobación por la inspección de obra, y una vez obtenida proceder a su ejecución.

La resistencia obtenida una vez completados los trabajos de implantación deberá satisfacer los valores mínimos recomendados por las normas de la Asociación Electrotécnica Argentina y/o los de la CABA.

De lograrse valores adecuados con el hincado de dispersores se deberá recurrir a mallas de pat ubicadas en lugares a acordar con la inspección de obra.

Desde esta toma se tenderá cable hasta la barra de pat del tablero principal y la sección del mismo estará contemplada en la memoria de cálculo mencionada.

A partir de la barra de pat del tablero principal se distribuirá hasta las distintas cargas con cables de secciones acordes a cada alimentador.

Puesta a tierra sistema: La corriente eléctrica dedicada, así como la energía del piso 11° (sistema), tendrá una puesta a tierra propia y deberá cumplimentar con todos los requisitos mínimos, normativas de aplicación y lo señalado para la puesta a tierra de tableros. Se deberá presentar un proyecto para aprobación de la Inspección de Obra.

3.2.3. COMPENSACION FACTOR DE POTENCIA



Poder Judicial de la Ciudad de Buenos Aires
Consejo de la Magistratura

Los tableros de compensación del factor de potencia estarán instalados en la sala del tablero principal y tendrán envolvente metálico, con sistema automático de compensación en 7 escalones inteligentes e indicación de estado de la carga.

Los capacitores serán de marca reconocida en el mercado argentino y los contactores deberán incluir el accionamiento de las resistencias amortiguadoras.

3.2.4. CONSOLA DE SEÑALIZACIÓN Y COMANDO REMOTO

El contratista deberá proveer, la consola incluyendo, PLC, señalización, comando, Monitor con mímicos, alarmas e interconectado con equipos de campo.

El PLC deberá ser de marca reconocida y el contratista entregará un software de la aplicación y todos los manuales y planos correspondientes.

El Proyecto de esta instrumentación deberá ser sometido a la aprobación de la Inspección de la obra.

La ubicación de esta consola es en Planta Baja y tendrá como función principal indicar el estado de funcionamiento de los equipos de servicios y los comandos remotos necesarios para operación normal y emergencia y alarmas por anomalías provenientes del equipamiento.

3.2.5. TABLEROS DE PISO

Estos tableros estarán constituidos en envoltura metálica y contendrán los componentes de interrupción y protección para cada salida.

La entrada de alimentación a cada tablero se realizará a través de un seccionador y las salidas por medio de interruptores termomagnéticos y diferenciales.

En la mayoría de pisos los tableros se imponen divididos en dos sub tableros aunque en alguna excepción será único.

En el frente de cada uno de los tableros se instalarán las señalizaciones de presencia de tensión de alimentación.

Una vez realizado el conexionado y puesta en servicio de las instalaciones se deberá, en caso que sea necesario, reordenar circuitos a efectos de obtener adecuada distribución de carga entre las tres fases, para equipararlas.

3.2.6. TABLERO SECCIONAL INFORMÁTICA

Este tablero cumplirá en lo que se refiere a envoltura, protecciones, señalización y unifilar suministrado, de la misma manera que todos los tableros de piso.

3.2.7. TABLERO SECCIONAL AIRE ACONDICIONADO

Este tablero cumplirá en lo que se refiere a envoltura, protecciones, señalización y unifilar suministrado, de la misma manera que todos los tableros de piso.



Poder Judicial de la Ciudad de Buenos Aires
Consejo de la Magistratura

3.2.8. TABLERO SECCIONAL PARA ASCENSORES

Este tablero cumplirá en lo que se refiere a envoltura, protecciones, señalización y unifilar suministrado, de la misma manera que todos los tableros de piso.

3.2.9. TABLERO SECCIONAL DE SERVICIOS

El tablero de servicios estará instalado en el local ubicado en planta baja, donde también se localizarán los de escaleras, espacios comunes y el de portería.

La alimentación de los tableros citados será por medio del cableado que recorrerá bandejas en plantas inferiores.

Las salidas del tablero de servicios estarán destinadas a la alimentación de:

- Arrancadores de bombas cloacales (ubicado en SS3)
- Arrancadores de bombas de elevación (ubicado SS3)
- Arrancadores de bombas de achique (ubicado en PB)
- Arrancadores de extractores de baños (ubicado en PB)
- Arrancadores de forzadores de acondicionamiento de aire (ubicado en PB)
- Arrancadores de las bombas de incendio (ubicadas en P11)

3.2.10. TABLERO BOMBAS DE INCENDIO

Este tablero al igual que los otros pisos cumplirán las mismas condiciones que el resto de pisos en lo que se refiere a envoltura, protecciones, señalización y unifilar suministrado.

Dos bombas más bomba jockey con automatización.

3.2.11. CANALIZACIONES

Para los tendidos de cables se deberán realizar las siguientes canalizaciones en bandejas porta-cables de acuerdo a los esquemas básicos adjuntos:

Desde el tablero principal hasta los tableros de piso por medio de la montante que inicia en planta baja y permite acceder a los pisos superiores,

Todas las bandejas instaladas deberán estar correctamente vinculadas a la red de tierra y acompañadas por el cable de tierra correspondiente desde donde se tomarán las derivaciones para seguridad eléctrica.

4. OBRA GRUESA

4.1 NUEVA SALA DE MÁQUINAS EN AZOTEA



Poder Judicial de la Ciudad de Buenos Aires
Consejo de la Magistratura

4.1.1 COLOCACIÓN DE PUERTAS F60

Las puertas serán las indicadas en los planos de proyecto los dobles.

Las hojas y el marco serán F60 color marfil. Con barral interno anti pánico y cerradura doble paleta por fuera, con doble pasador en una de sus hojas. Deberán ser ignífugas.

4.2 OBRA CIVIL PARA NUEVA SALA DE MÁQUINAS

Se deberán retirar los revoques flojos existentes y luego un revoque hidrófugo, como también el correspondiente revoque grueso.

En el exterior será revestida con revestimiento acrílico tipo Revear y sellar las montantes.

Se deberá incluir la iluminación de dicha sala y garantizar la extracción forzada, según lo indique la Inspección de Obra.

4.3 PINTURA

Preparado del muro: se colocará una malla textil pegada al muro con altura 1.50 mts., (con textura a elección de la Inspección de obra) sobre esta malla se aplicarán tres manos de pintura sintética de primera calidad.

5. INSTALACION SANITARIA

5.1 BOMBAS CLOACALES EN SUBSUELO

5.1.1. LIMPIEZA Y REPARACIÓN DE CÁMARA

Se deberá hidrolavar eliminando toda suciedad para realizar reparaciones y posteriormente se aplicarán entre dos o tres manos de pintura epoxi para cisternas.

5.1.2. BOMBAS CLOACALES

Se colocarán dos (2) nuevas bombas de 4 HP cada una. Casco de hierro fundido sumergible. Con triturador y cortador, pasaje de sólidos hasta 50mm.

5.1.3. TABLERO DE COMANDO AUTOMATIZADO

Este tablero de comando tendrá la capacidad de alternar entre una y otra bomba para igualar desgastes. Se deberá realizar la alimentación eléctrica del mismo, junto con las canalizaciones necesarias para este fin.

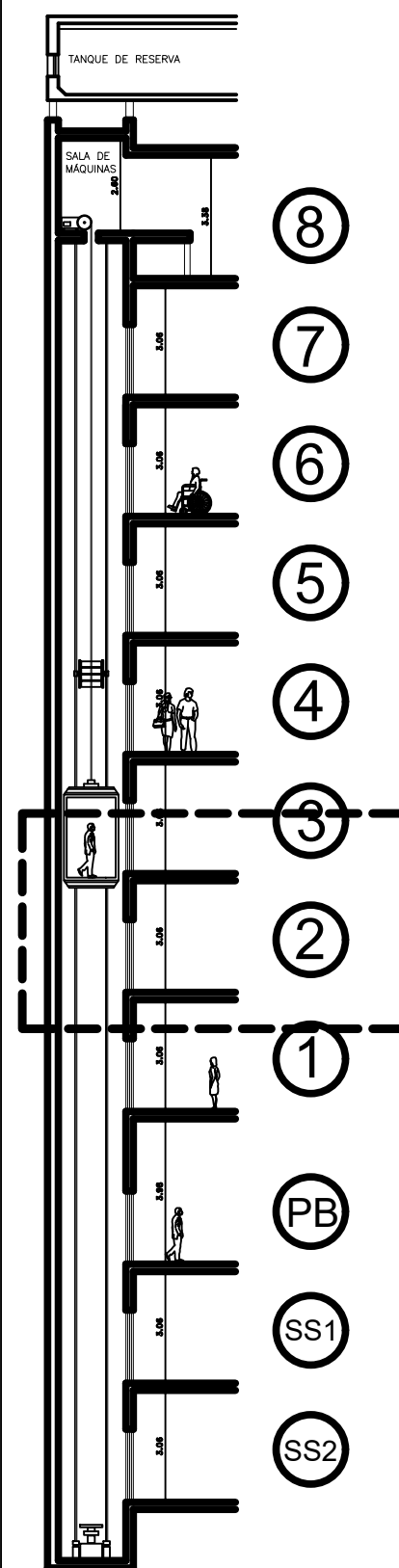

Esc. 1:125

TABLERO ELECTRICO SECCIONAL 2º

TABLERO INFORMATICA

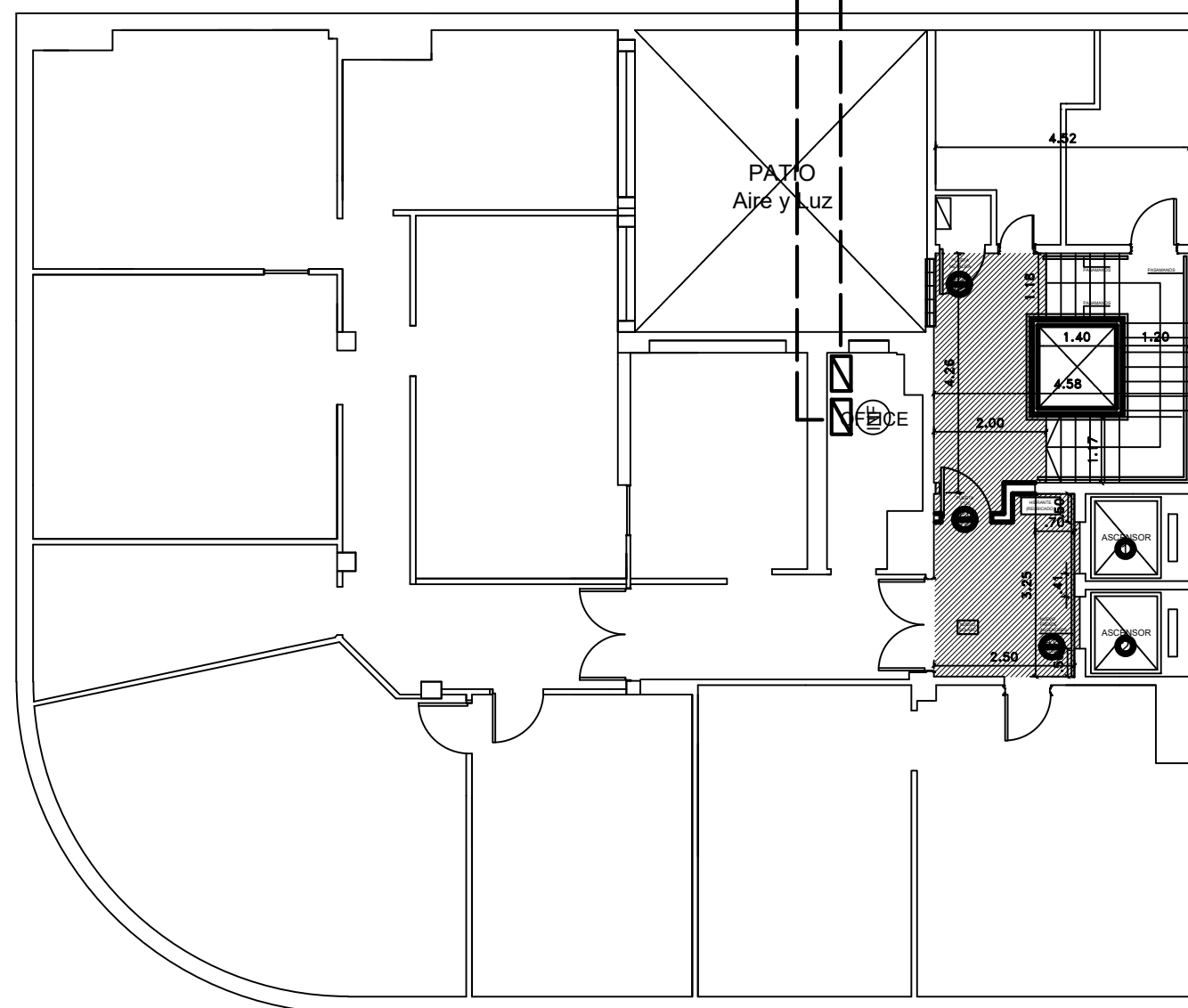

Bolívar 191

SEGUNDO PISO

Esc. 1:75

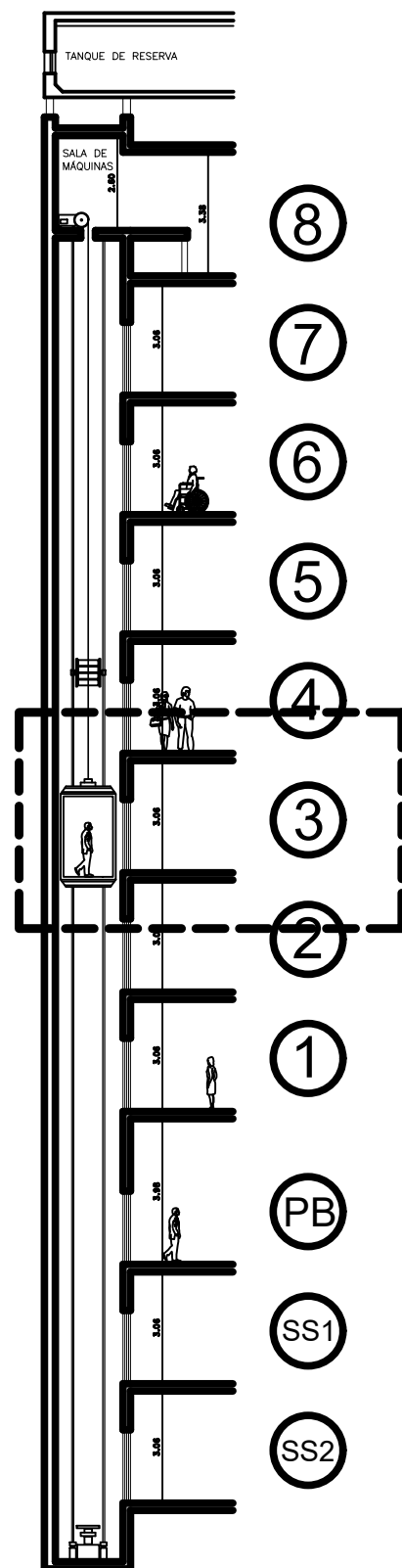

Esc. 1:125

TABLERO NOC 2º / 3º

TABLERO ELECTRICO SECCIONAL 3º

TABLERO INFORMATICA

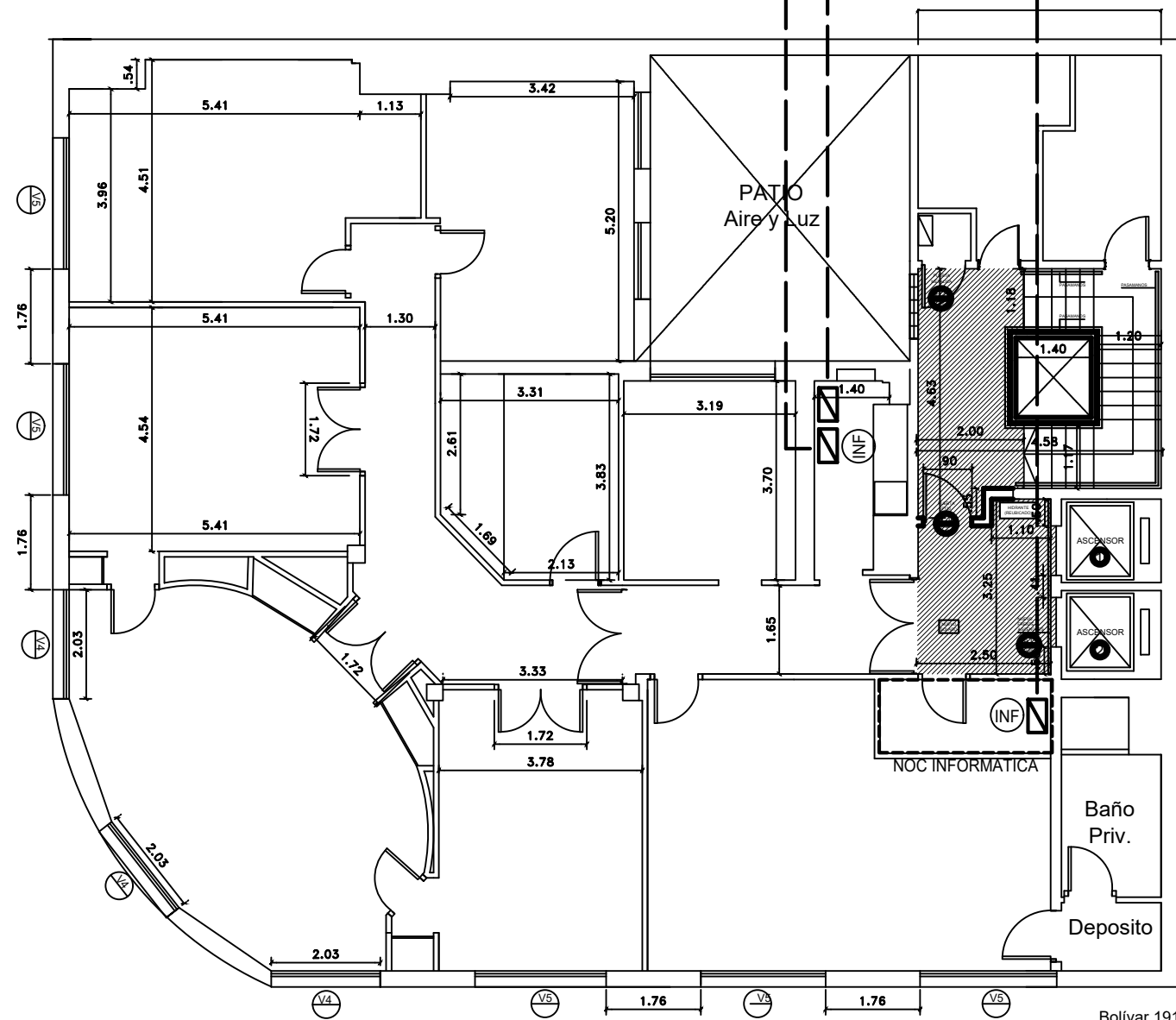

TERCER PISO

Esc. 1:75

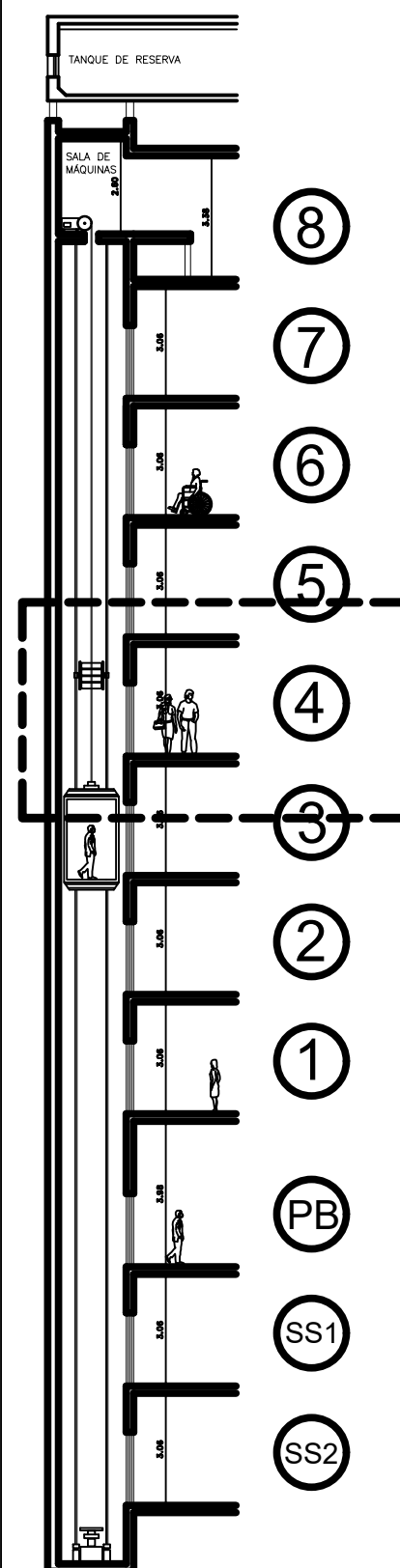

Esc. 1:125

TABLERO ELECTRICO SECCIONAL 4º

TABLERO INFORMATICA

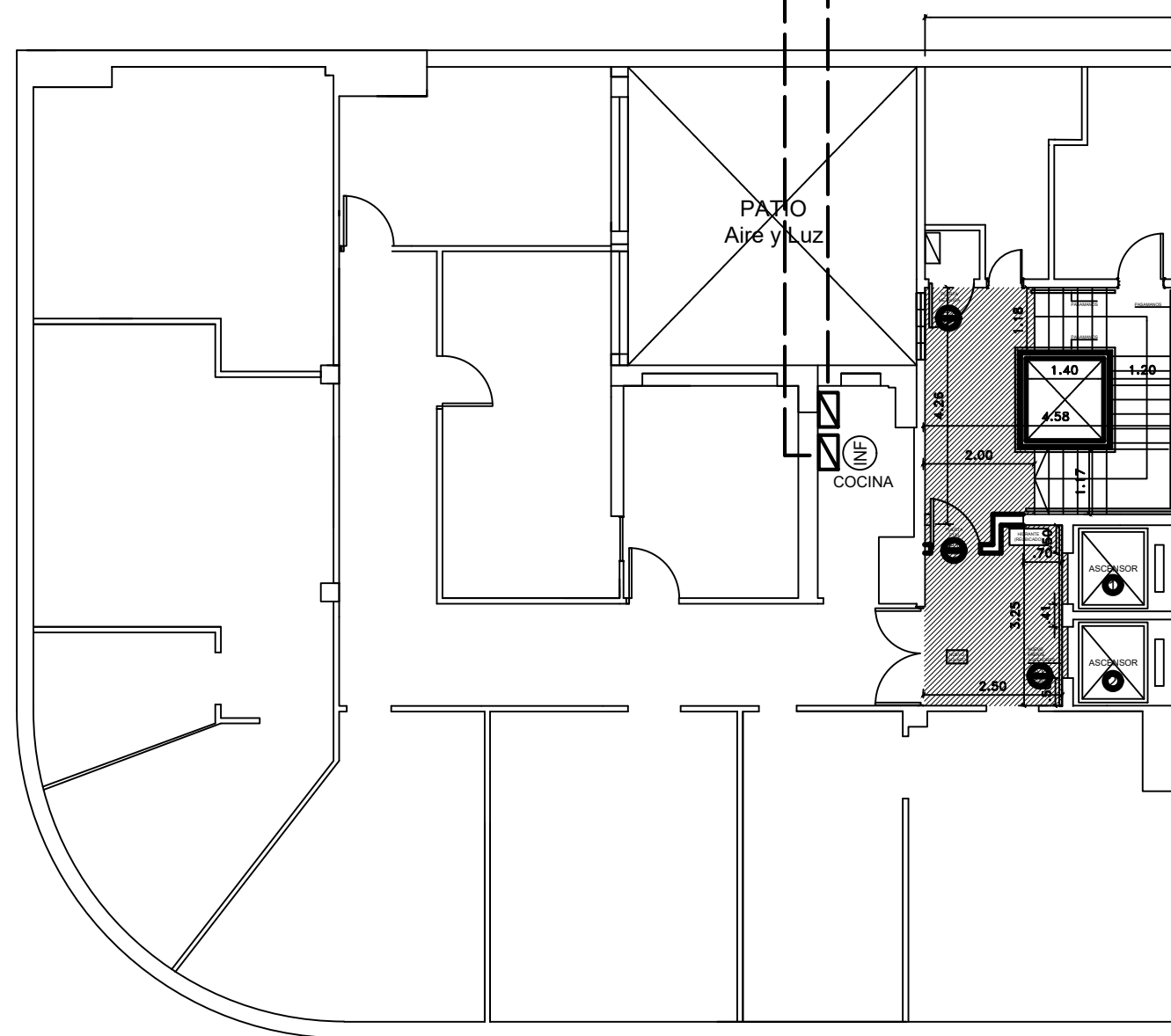

Bolívar 191

CUARTO PISO

Esc. 1:75

Esc. 1:125

Esc. 1:150

TABLERO NOC 4º / 5º

TABLERO ELECTRICO SECCIONAL 5º

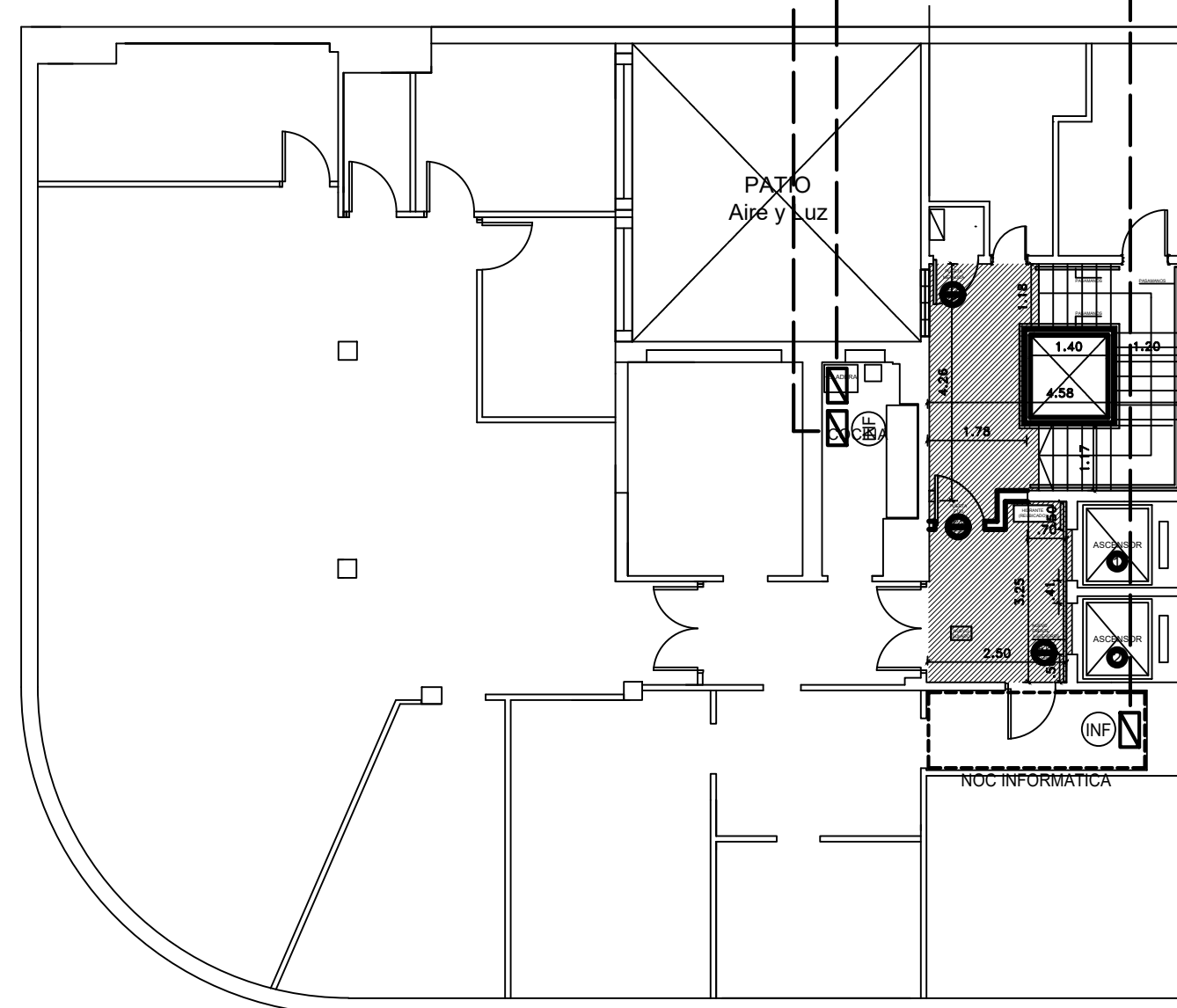

TABLERO INFORMATICA



QUINTO PISO

Bolívar 191

Esc. 1:75

 <p>Poder Judicial de la Ciudad de Buenos Aires Consejo de la Magistratura</p> <p style="text-align: right;">Año 2025</p>	
<p>OBSERVACIONES:</p> <hr/> <hr/> <hr/> <hr/> <hr/> <hr/> <hr/>	
<p><small>NOTA:</small> TODAS LAS MEDIDAS SERÁN VERIFICADAS EN OBRA</p>	
 <p>Poder Judicial de la Ciudad de Buenos Aires Consejo de la Magistratura</p>	
<p>Dirección General de Obras y Servicios Generales</p>	
<p>Dirección Técnica de Obras</p>	
<p>Departamento Técnico de Obras</p>	
<p><small>OBRA:</small></p> <p style="font-size: 24px; font-weight: bold;">Bolívar 191</p>	
<p><small>ETAPA:</small> PROYECTO</p>	
<p><small>TÍTULO:</small> PROYECTO INSTALACIÓN ELÉCTRICA</p> <hr/> <p style="text-align: center;">piso 5</p>	
<p><small>ARCHIVO:</small></p>	
<p><small>FECHA:</small></p> <p style="font-size: 18px; font-weight: bold;">01-07-2025</p>	<div style="border: 2px solid black; padding: 10px; display: inline-block;"> <p style="font-size: 24px; font-weight: bold; margin: 0;">ELEC</p> </div>
<p style="font-size: 18px; font-weight: bold;">ESC. ---</p>	<div style="border: 2px solid black; padding: 10px; display: inline-block;"> <p style="font-size: 24px; font-weight: bold; margin: 0;">05</p> </div>

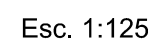

TABLERO INFORMATICA

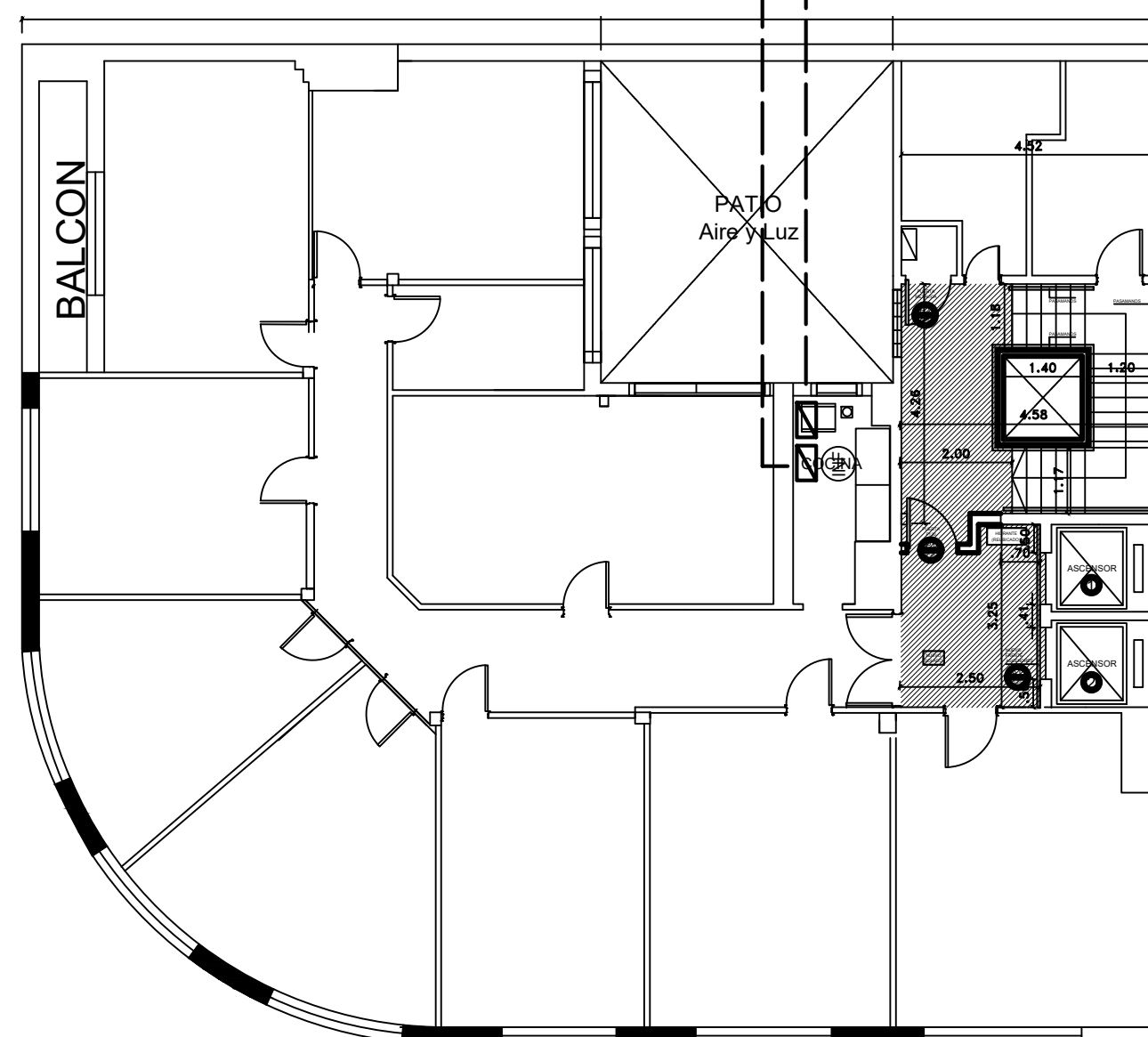

Bolívar 191

SEXTO PISO

Esc. 1:75

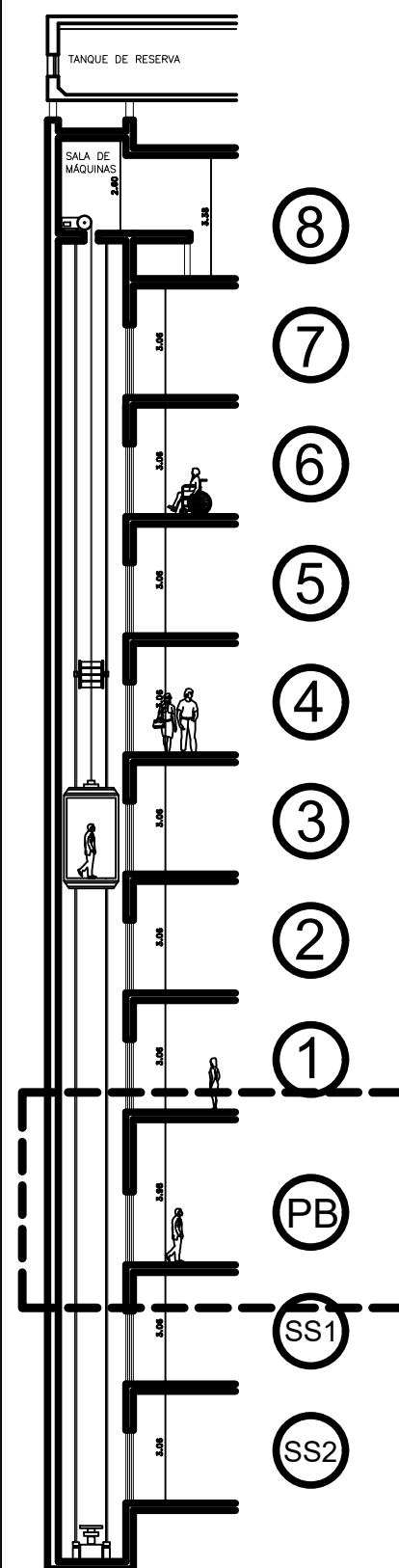

Esc. 1:125

TABLERO ELECTRICO SECCIONAL PLANTA BAJA

TABLERO INFORMATICA

TABLERO NOC PB / 1º

TABLERO ELECTRICO GRAL.

GRUPO ELECTROGENO

TABLERO ELECTRICO GRAL.

iluminacion
tomas
informatica
NOC
bombas
ascensores
aire acondicionado

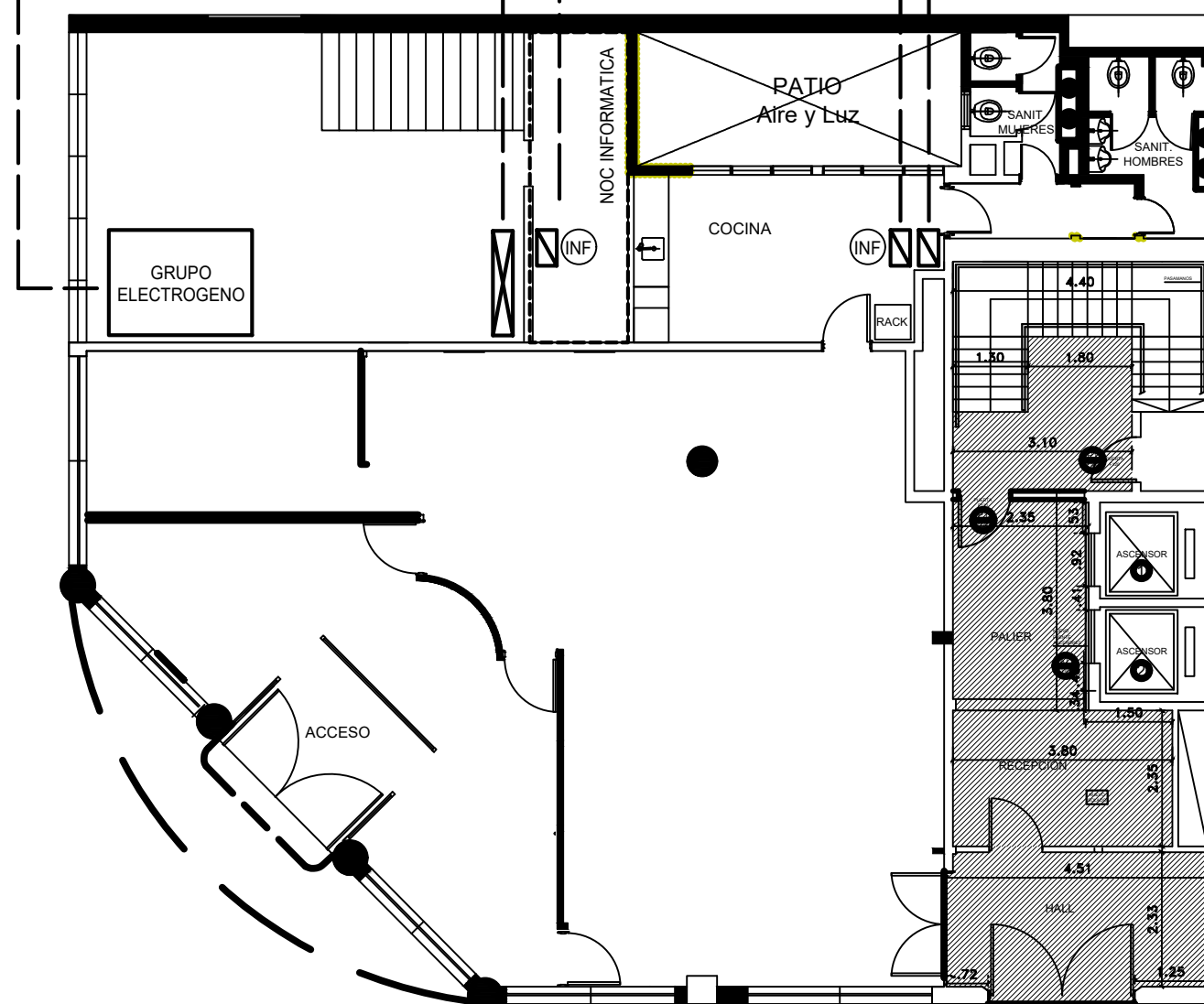

Bolívar 191

PLANTA BAJA

Esc. 1:75

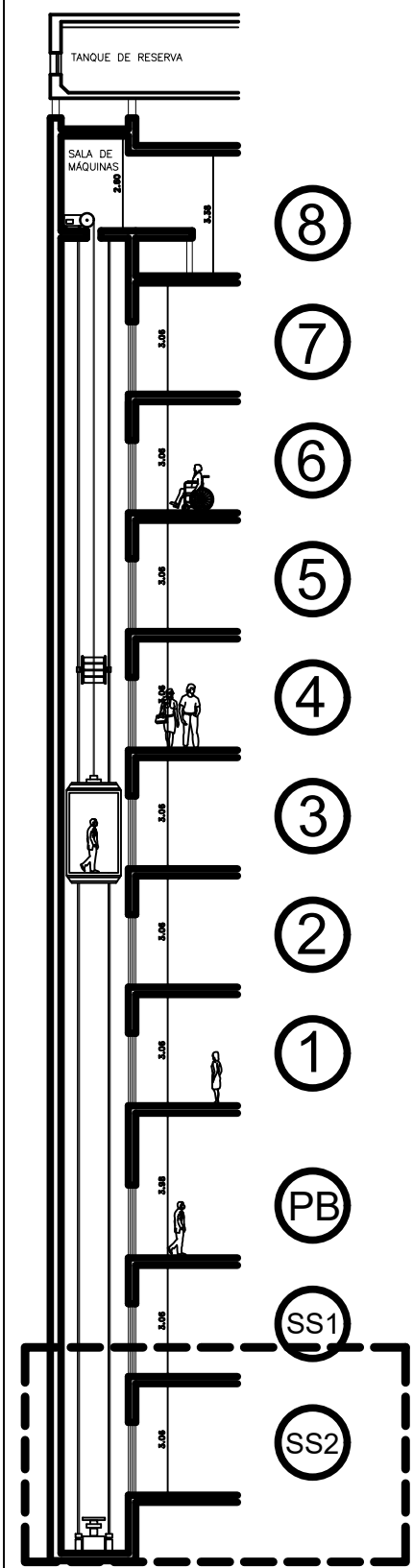

Esc. 1:125

TABLERO ELECTRICO SECCIONAL 2ºSS

TABLERO BOMBAS

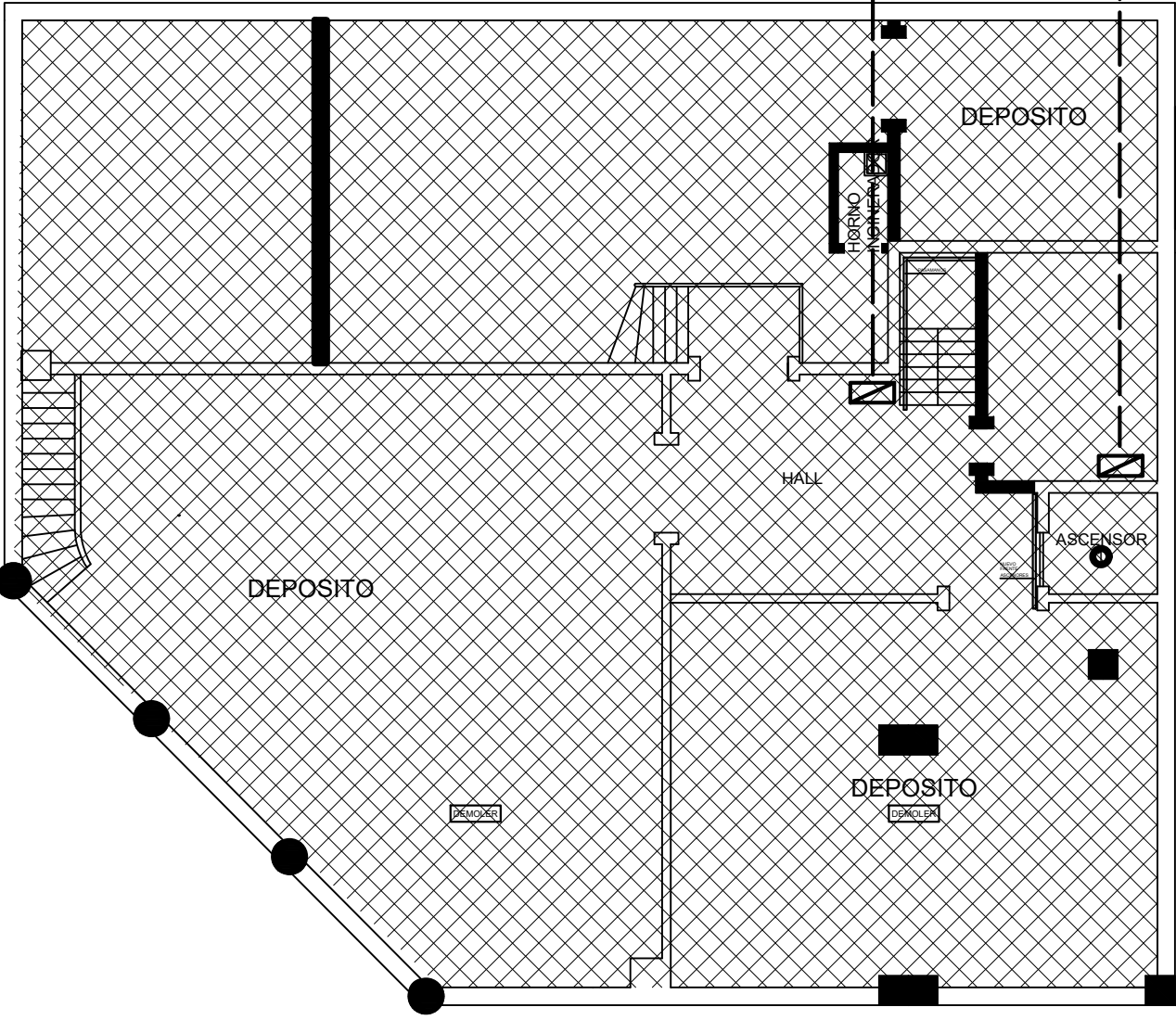

Bolívar 191

SEGUNDO SUBSUELO

Esc. 1:75

Poder Judicial de la Ciudad de Buenos Aires

Consejo de la Magistratura

OBSERVACIONES:

NOTA

todas las medidas serán verificadas en obra

Poder Judicial de la Ciudad de Buenos Aires

Consejo de la Magistratura

Dirección General de Obras y Servicios Generales

Dirección Técnica de Obras

Departamento Técnico de Obras

OBRA:

Bolívar 191

ETAPA:

PROYECTO

TITULO:

PROYECTO
INSTALACIÓN ELÉCTRICA
subsuelo 2

ARCHIVO:

FECHA:

01-07-2025

ESC. ---

ELEC

S2



Poder Judicial de la Ciudad de Buenos Aires
Consejo de la Magistratura

ANEXO C
PLANILLA DE COTIZACIÓN LIC. PUB. N° xx/2025
INSTALACION ELECTRICA INTEGRAL EN EDIFICIO BOLIVAR 191

1	TRABAJOS GENERALES	CANT.	U.M.	CIO UNIT#	PRECIO	TOTAL	OBSERVACIONES
1.6	Pruebas	1	GI				
1.7	Planos De Ingeniería Constructiva Y Conforme A Obra	1	GI				
1.8	Ayuda De Gremios	1	GI				
1.9	Local De Depósito De Materiales Inflamables	1	GI				
1.10	Cercos Y Andamios	1	GI				
1.11	Seguros	1	GI				
1.12	Garantías	1	GI				
1.13	Manuales De Mantenimiento Y Operación	1	GI				
1.14	Mediciones, Señalización De Conductores Y Tableros A Desarmar Y Retirar	1	GI				
1.15	Baños Químicos	1	GI				
2	DEMOLICION/ DESMONTE						
	INSTALACION ELECTRICA						
2.1	Desmonte De Tablero Principal	1	GL				
2.2	Desmonte De Todos Los Conductores	1	GL				
2.3	Desmonte De Canalizaciones Fuera De Uso	1	GL				
2.4	Desmonte De Tableros Secundarios	1	GL				
3	INSTALACION ELECTRICA INTEGRAL						
3.1	Provisión y Montaje de tableros seccionales de piso (desde 2° SS a Terraza)	11	U				
3.2	Provisión y Montaje de tablero seccional - Informática	1	U				
3.3	Provisión y Montaje de Tableros de Sistema de A° A°	8	U				
3.4	Provisión y Montaje de Tablero BBA Incendio	1	U				
3.5	Provisión y Montaje de Tableros para ascensores	1	U				
3.6	Provisión Montaje de Tablero de bombas	1	U				
3.7	Canalizaciones Pleno de Electricidad	1	GL				
3.8	Bandejas en Montante (2 de 600mm x 92 mm de Ala) esp. 1,6mm	40	ML				
3.9	Bandejas en terraza con tapa (1 de 300mm x 50 mm de ala) esp 1,6mm	20	ML				
3.10	Bandejas Aéreas en Subsuelos	1	GL				
3.11	Canalizaciones por zocaloducto	1	GL				
3.12	Cableado y conexionado a tableros seccionales de pisos.	1	GL				
3.13	Cableado y conexionado a tablero seccional de Informática	1	GL				
3.15	Cableado y Conexionado a tablero de Sistema Aire Acondicionado	1	GL				
3.16	Cableado y Conexionado a Tablero BBA Incendio	1	GL				
3.17	Cableado y Conexionado a Tableros de Ascensores	1	GL				
3.18	Cableado y Conexionado a Tableros de Bombas y Bombas	1	GL				
3.19	Cableado y Conexionado a Tableros de Extractores y Presurización	1	GL				
3.20	Cableado y conexionado a unidades de A°A° existentes exteriores	1	GL				
3.21	Cableado y conexion Ascensores	1	GL				
3.22	Cableado y conexion Bombas Cloacales, impulsoras de incendio, elevadoras de agua.	1	GL				
3.26	Cableado de Tomas de Servicio (Cable Tipo Sintenax Libre de Halógenos)	1	GL				
3.27	Cableado y Conexión de Grupo Emergencia General (terrazza) Transf. En T P.	40	ML				
3.29	Factor de Corrección de Potencia	1	GL				
3.30	Transferencia Automática en Grupos de Tablero General TBG	1	GL				
3.31	Alimentadores Eléctricos Trifásicos	1	GL				
3.32	Alimentadores de Comandos de Transferencia Automática	1	GL				
3.33	Provisión, colocación y montaje de Bombas cloacales con triturador 4HP	1	U				
3.34	Tablero Automatizado para bombas cloacales y elevadoras de agua.	1	GL				
3.35	Alimentación eléctrica y canalización de bombas	1	GL				
3.36	Iluminación sala de máquinas ascensores	1	GL				
3.37	Extracción forzada sala de máquinas ascensores	1	GL				
4	OBRA CIVIL						
4.1	Picado para canalizaciones eléctricas	1	GL				
4.2	Pases en losas	1	GL				
	SALA DE MÁQUINAS	1	GL				
4.3	Colocación De Puertas F60	1	GL				
4.4	Retiro de Revoques flojos	1	GL				
4.5	Revoque Hidrófugo	1	GL				
4.6	Revoque Grueso	1	GL				
4.7	Revestimiento Acrílico tipo Revear	1	GL				
4.8	Sellado de Montantes	1	GL				
5	INSTALACION SANITARIAS						
5.1	Limpieza Y Reparación De Cámara	1	GL				
5.2	Bombas Cloacales	1	GL				
5.3	Tablero De Comando Automatizado	1	GL				
	TOTAL IVA INCLUIDO						

Nota: las longitudes, cantidades y superficies en este cuadro son a modo de referencia, siendo responsabilidad de la Contratista el cómputo, relevamiento y provisión de los materiales en calidad y cantidad necesarias



Poder Judicial de la Ciudad de Buenos Aires
Consejo de la Magistratura

FIRMAS DIGITALES



DIAZ Gaston Federico
DIRECTOR
CONSEJO DE LA
MAGISTRATURA DE LA
CIUDAD AUTONOMA DE
BUENOS AIRES